کتابخانه مجلس شورای ملی
کتاب صحیح البخاری جزء ۱ و ۲
مؤلف ابو عبدالله محمد بن اسمعیل ابراهیم البخاری
موضوع
شماره ثبت کتاب ۶۴۸۱۸
۵۰۱۵
۵۰۸۹
بازدید شد ۳۷ - ۴۶
بازدید شد ۱۳۸۲
ملی فهرست شد ۴۷۵۶

کتابخانه مجلس شورای ملی
کتاب صحیح البخاری جزء ۱ و ۲
مؤلف ابو عبدالله محمد بن اسمعیل ابراهیم البخاری
موضوع
شماره ثبت کتاب ۶۴۸۱۸
۵۰۱۵
۵۰۸۹
بازدید شد ۳۷ - ۴۶
۱۳۸۲
ملی فهرست شد ۴۷۵۶

۵۱۷۶

۵۰۸۹

کتابخانه مجلس شورای ملی

کتاب صحیح البخاری جزء ۱ و ۲

مؤلف ابو عبدالله محمد بن اسمعیل ابراهیم البخاری

موضوع

شماره قفسه ۴۷۵۶

شماره ثبت کتاب

۶۴۵۱۸

۵۰۱۵

ث - ج

بازرسی شد
۳۷ - ۳۶

بازدید شد
۱۳۸۳

خطی - فهرست شده

۴۷۵۶

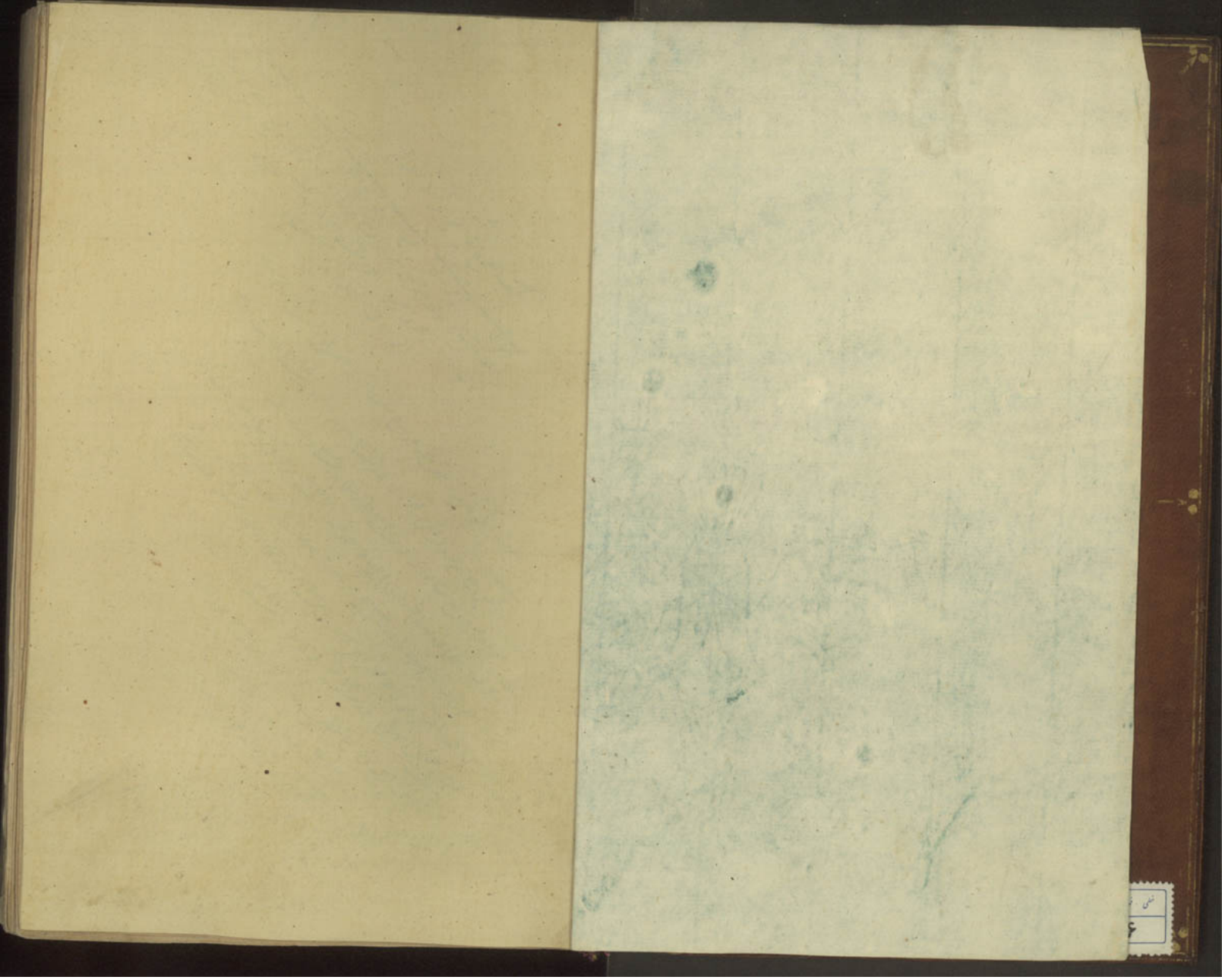

الجزء الاول والثاني
من صحيح البخاري
في الاحاديث النبوي

هذا الكتاب من الاحاديث الشريف
ملك محمد سعيد الدين

الجزء الثاني ٢ ورق ١٨٩
في ورقة تسع
وعشرين

بسم الله الرحمن الرحيم

باب كيف كان بدء الوحي الى رسول الله صلى الله عليه وسلم وقول الله تعالى انا اوحينا اليك كما اوحينا الى نوح والنبيين من بعده الاية

اخبرنا الشيخ ابو ذر عبد بن احمد بن محمد الهروي الحافظ قراءة عليه في المسجد الحرام بمكة سنة احدى وثلثين واربع مائة قال انا ابو محمد عبد الله بن احمد بن حموية الرزيني بهراة سنة ثلث وسبعين وثلثمائة وابو اسحق ابراهيم المستملي سنة اربع وسبعين وثلثمائة وابو الهيثم محمد بن المكي بن محمد بن زراع الكشميهني قال اخبرنا ابو عبد الله محمد بن يوسف بن مطر بن صالح بن بسر الفربري بفربر قال اخبرنا ابو عبد الله محمد بن اسمعيل بن ابراهيم البخاري قال حدثنا الحميدي قال ثنا سفين قال ثنا يحيى بن سعيد الانصاري قال اخبرني محمد بن ابراهيم التيمي انه سمع علقمة بن وقاص الليثي قال سمعت عمر بن الخطاب رضي الله عنه على المنبر يقول سمعت رسول الله صلى الله عليه وسلم يقول انما الاعمال بالنيات وانما لكل امرئ ما نوى فمن كانت هجرته الى الله ورسوله فهجرته الى الله ورسوله ومن كانت هجرته الى دنيا يصيبها او امراة ينكحها فهجرته الى ما هاجر اليه ثنا عبد الله بن يوسف انا مالك عن هشام بن عروة عن ابيه عن عائشة ام المؤمنين رضي الله عنها ان الحرث بن هشام سال رسول الله صلى الله عليه وسلم فقال يا رسول الله كيف ياتيك الوحي فقال رسول الله صلى الله عليه

عبد الله بن الزبير

قال

وسلم

وسلم احيانا ياتيني مثل صلصلة الجرس وهو اشده علي فيفصم عني وقد وعيت عنه ما قال واحيانا يتمثل لي الملك رجلا فيكلمني فاعي ما يقول قالت عائشة رضي الله عنها ولقد رايته ينزل عليه الوحي في اليوم الشديد البرد فيفصم عنه وان جبينه ليتفصد عرقا ثنا يحيى بن بكير قال انا الليث عن عقيل عن ابن شهاب عن عروة بن الزبير عن عائشة ام المؤمنين رض انها قالت اول ما بدئ به رسول الله صلى الله عليه وسلم من الوحي الرؤيا الصالحة في النوم وكان لا يرى رؤيا الا جاءت مثل فلق الصبح ثم حبب اليه الخلاء وكان يخلو بغار حراء فيتحنث فيه وهو التعبد الليالي ذوات العدد قبل ان ينزع الى اهله ويتزود لذلك ثم يرجع الى خديجة فيتزود لمثلها حتى جاءه الحق وهو في غار حراء فجاءه الملك فقال اقرأ قال قلت ما انا بقارئ قال فاخذني فغطني حتى بلغ مني الجهد ثم ارسلني فقال اقرأ فقلت ما انا بقارئ قال فاخذني فغطني الثانية حتى بلغ مني الجهد ثم ارسلني فقال اقرأ فقلت ما انا بقارئ قال فاخذني فغطني الثالثة ثم ارسلني فقال اقرأ باسم ربك الذي خلق خلق الانسان من علق اقرأ وربك الاكرم الذي علم بالقلم فرجع بها رسول الله صلى الله عليه وسلم يرجف فؤاده فدخل على خديجة بنت خويلد فقال زملوني زملوني حتى ذهب عنه الروع فقال لخديجة واخبرها الخبر لقد خشيت على نفسي فقالت خديجة كلا والله ما يخزيك الله ابدا انك لتصل الرحم وتحمل الكل وتكسب المعدوم وتقري الضيف وتعين على نوائب الحق فانطلقت به خديجة حتى اتت به ورقة بن نوفل بن اسد بن عبد العزى ابن عم خديجة وكان امرأ قد تنصر في الجاهلية وكان يكتب الكتاب العبراني فيكتب من الانجيل بالعبرانية ما شاء الله ان يكتب وكان شيخا كبيرا قد عمي فقالت له خديجة يا ابن عم اسمع من ابن اخيك فقال له ورقة يا ابن اخي ماذا ترى فاخبره

حتى بلغ مني الجهد

فرملوه

رسول الله صلى الله عليه وسلم خبرها رأي فقال له ورقة هذا الناموس الذي
انزل الله على موسى يا ليتني فيها جذعا ليتني اكون حيا اذ يخرجك قومك فقال رسول
صلى الله عليه وسلم اوَ مخرجيّ هم قال نعم لم يأت رجل قط بمثل ما جئت به الا عودي وان
يدركني يومك انصرك نصرا مؤزرا ثم لم ينشب ورقة ان توفي وفتر الوحي قال
ابن شهاب واخبرني ابو سلمة بن عبد الرحمن ان جابر بن عبد الله الانصاري قال
وهو يحدث عن فترة الوحي فقال في حديثه بينا انا امشي اذ سمعت صوتا من السماء
فرفعت بصري فاذا الملك الذي جاءني بحراء جالس على كرسي بين السماء والارض
فرعبت منه فرجعت فقلت زملوني زملوني فانزل الله تعالى يا ايها المدثر قم فانذر
وربك فكبر وثيابك فطهر والرجز فاهجر فحمي الوحي وتتابع تابعه عبد الله بن يوسف
وابو صالح وتابعه هلال بن رداد عن الزهري وقال يونس ومعمر بوادره حدثنا
موسى بن اسمعيل قال حدثنا ابو عوانة قال ثنا موسى بن ابي عائشة قال ثنا سعيد بن جبير
عن ابن عباس في قوله تعالى لا تحرك به لسانك لتعجل به قال كان رسول الله صلى الله عليه وسلم
يعالج من التنزيل شدة وكان مما يحرك شفتيه فقال ابن عباس فانا احركهما لك كما كان
رسول الله صلى الله عليه وسلم يحركهما وقال سعيد انا احركهما كما كان ابن عباس يحركهما
فحرك شفتيه فانزل الله عز وجل لا تحرك به لسانك لتعجل به ان علينا جمعه وقرآنه
قال جمعه لك في صدرك وتقرأه فاذا قرأناه فاتبع قرآنه قال فاستمع له وانصت
ان علينا بيانه ثم ان علينا ان تقرأه فكان رسول الله صلى الله عليه وسلم بعد ذلك
اذا اتاه جبريل استمع فاذا انطلق جبريل قرأه النبي صلى الله عليه وسلم كما قرأه حدثنا
عبدان قال انا عبد الله قال انا يونس عن الزهري ح وانا بشر بن محمد قال انا عبد الله
قال انا يونس ومعمر نحوه عن الزهري قال انا عبيد الله بن عبد الله عن ابن عباس
كان رسول الله صلى الله عليه وسلم اجود الناس وكان اجود ما يكون في رمضان حين يلقاه

جبريل

جبريل عليه السلم وكان يلقاه في كل ليلة من رمضان فيدارسه القرآن فلرسول الله
صلى الله عليه وسلم اجود بالخير من الريح المرسلة حدثنا ابو اليمان الحكم بن نافع قال انا شعيب
عن الزهري قال اخبرني عبيد الله بن عبد الله بن عتبة بن مسعود ان عبد الله بن
عباس اخبره ان ابا سفيان بن حرب اخبره ان هرقل ارسل اليه في ركب من قريش وكانوا
تجارا بالشام في المدة التي كان رسول الله صلى الله عليه وسلم ماد فيها ابا سفيان وكفار
قريش فاتوه وهم بايليا فدعاهم في مجلسه وحوله عظماء الروم ثم دعاهم ودعا
بترجمانه فقال ايكم اقرب نسبا بهذا الرجل الذي يزعم انه نبي فقال ابو سفيان فقلت
انا اقربهم نسبا قال ادنوه مني وقربوا اصحابه فاجعلوهم عند ظهره ثم قال لترجمانه قل
لهم اني سائل هذا عن هذا الرجل فان كذبني فكذبوه فوالله لولا الحياء من ان يأثروا
علي كذبا لكذبت عنه ثم كان اول ما سالني عنه ان قال كيف نسبه فيكم قلت هو فينا
ذو نسب قال فهل قال هذا القول منكم احد قط قبله قلت لا قال فهل كان من آبائه من
ملك قلت لا قال فاشراف الناس يتبعونه ام ضعفاؤهم قلت بل ضعفاؤهم قال ايزيدون
ام ينقصون قلت بل يزيدون قال فهل يرتد احد منهم سخطة لدينه بعد ان يدخل
فيه قلت لا قال فهل كنتم تتهمونه بالكذب قبل ان يقول ما قال قلت لا قال فهل يغدر
قلت لا ونحن منه في مدة لا ندري ما هو فاعل فيها قال ولم تمكني كلمة ادخل فيها شيئا
غير هذه الكلمة قال فهل قاتلتموه قلت نعم قال فكيف كان قتالكم اياه قلت الحرب بيننا
وبينه سجال ينال منا وننال منه قال ماذا يامركم قلت يقول اعبدوا الله وحده
ولا تشركوا به شيئا واتركوا ما يقول آباؤكم ويامرنا بالصلوة والصدق والعفاف
والصلة فقال للترجمان قل له اني سألتك عن نسبه فذكرت انه فيكم ذو نسب وكذلك
الرسل تبعث في نسب قومها وسألتك هل قال احد منكم هذا القول فذكرت ان لا فقلت
لو كان احد قال هذا القول قبله لقلت رجل يأتسي بقول قيل قبله وسألتك هل كان من

هادن

يدعي

فقال ابو سفيان

من ملك

يتبعه

والصدقة والاخوة

يتأسى

آبائه من ملك فذكرت ان لا فقلت فلو كان من آبائه من ملك قلت رجل يطلب ملك ابيه
وسألتك هل كنتم تتهمونه بالكذب قبل ان يقول ما قال فذكرت ان لا فقد اعرف انه
لم يكن ليذر الكذب على الناس ويكذب على الله وسألتك اشراف الناس اتبعوه ام
ضعفاؤهم فذكرت ان ضعفاءهم اتبعوه وهم اتباع الرسل وسألتك ايزيدون ام
ينقصون فذكرت انهم يزيدون وكذلك امر الايمان حتى يتم وسألتك ايرتد احد منهم سخطة
لدينه بعد ان يدخل فيه فذكرت ان لا وكذلك الايمان حين يخالط بشاشته القلوب
وسألتك هل يغدر فذكرت ان لا وكذلك الرسل لا تغدر وسألتك بما يأمركم فذكرت
انه يأمركم ان تعبدوا الله ولا تشركوا به شيئا وينهاكم عن عبادة الاوثان ويأمركم
بالصلوة والصدق والعفاف فان كان ما تقول حقا فسيملك موضع قدمي هاتين
وقد كنت اعلم انه خارج لم اكن اظن انه منكم فلو اعلم اني اخلص اليه لتجشمت لقاءه
ولو كنت عنده لغسلت عن قدميه ودعا بكتاب رسول الله صلى الله عليه وسلم الذي بعث
به دحية الى عظيم بصرى فدفعه الى هرقل فقرأه فاذا فيه بسم الله الرحمن الرحيم
من محمد عبد الله ورسوله الى هرقل عظيم الروم سلام على من اتبع الهدى اما بعد
فاني ادعوك بدعاية الاسلام اسلم تسلم يؤتك الله اجرك مرتين فان توليت فان
عليك اثم اليريسيين ويا اهل الكتاب تعالوا الى كلمة سواء بيننا وبينكم ان لا نعبد الا الله
ولا نشرك به شيئا ولا يتخذ بعضنا بعضا اربابا من دون الله فان تولوا فقولوا
اشهدوا بانا مسلمون قال ابو سفين فلما قال ما قال وفرغ من قراءة الكتاب كثر
عنده الصخب وارتفعت الاصوات واخرجنا فقلت لاصحابي حين اخرجنا لقد امر
امر ابن ابي كبشة انه يخافه ملك بني الاصفر فما زلت موقنا انه سيظهر حتى ادخل الله
علي الاسلام وكان ابن الناظور صاحب ايليا اسقف نصارى
الشام يحدث ان هرقل حين قدم ايليا اصبح يوما خبيث النفس فقال بعض بطارقته قد

من ملك

اني م

مع م

بدعية

الاريسيين م

استنكرنا

استنكرنا هيئتك قال ابن الناظور وكان هرقل حزاء ينظر في النجوم فقال لهم حين
سألوه اني رأيت الليلة حين نظرت في النجوم ملك الختان قد ظهر فمن يختتن من
هذه الامة قالوا ليس يختتن الا اليهود فلا يهمنك شأنهم واكتب الى مدائن ملكك
فليقتلوا من فيهم من اليهود فبينما هم على امرهم اتي هرقل برجل ارسل به ملك غسان
يخبر عن خبر رسول الله صلى الله عليه وسلم فلما استخبره هرقل قال اذهبوا فانظروا
اختتن هو ام لا فنظروا اليه فحدثوه انه مختتن وسأله عن العرب فقال هم يختتنون
فقال هرقل هذا ملك هذه الامة قد ظهر ثم كتب هرقل الى صاحب له برومية وكان
نظيره في العلم وسار هرقل الى حمص فلم يرم حمص حتى اتاه كتاب من صاحبه يوافق رأي
هرقل على خروج النبي صلى الله عليه وسلم وانه نبي فاذن هرقل لعظماء الروم في دسكرة
له بحمص ثم امر بابوابها فغلقت ثم اطلع فقال يا معشر الروم هل لكم في الفلاح والرشد
وان يثبت ملككم فتبايعوا هذا النبي فحاصوا حيصة حمر الوحش الى الابواب
فوجدوها قد غلقت فلما رأى هرقل نفرتهم وايس من الايمان قال ردوهم
علي وقال اني قلت مقالتي انفا اختبر بها شدتكم على دينكم فقد رأيت فسجدوا له
ورضوا عنه فكان ذلك آخر شأن هرقل رواه صالح بن كيسان ويونس ومعمر عن
الزهري

كتاب الايمان

بسم الله الرحمن الرحيم

باب الايمان

وقول النبي
صلى الله عليه وسلم بني الاسلام على خمس وهو قول وعمل ويزيد وينقص وقول
الله عز وجل ليزدادوا ايمانا مع ايمانهم وزدناهم هدى وزدناهم هدى ويزيد الله الذين اهتدوا
هدى والذين اهتدوا زادهم هدى وآتاهم تقواهم وزدناهم هدى وزاد الذين آمنوا
ايمانا وقوله عز وجل ايكم زادته هذه ايمانا فاما الذين آمنوا فزادتهم ايمانا
وقوله عز وجل فاخشوهم فزادهم ايمانا وقوله تعالى وما زادهم الا ايمانا وتسليما
والحب في الله والبغض في الله من الايمان وكتب عمر بن عبد العزيز الى عدي بن عدي

فيقتلوا

يختتنون

بالرومية

وكان هرقل نظيره

وايس

قال محمد م

او فعل

الايمان

إن للايمان فرائض وشرايع وحدودا وسننا فمن استكملها استكمل الايمان
ومن لم يستكملها لم يستكمل الايمان فان اعش فسأبينها لكم حتى تعملوا بها وان امت فما
انا على صحبتكم بحريص وقال ابراهيم عليه الصلاة والسلام ولكن ليطمئن قلبي
وقال معاذ اجلسنا نؤمن ساعة وقال ابن مسعود اليقين الايمان كله وقال ابن
عمر لا يبلغ العبد حقيقة التقوى حتى يدع ما حاك في الصدر وقال مجاهد شرع
لكم اوصيناك يا محمد واياه دينا واحدا وقال ابن عباس شرعة ومنهاجا سبيلا
وسنة باب دعاؤكم ايمانكم حدثنا عبد الله بن موسى قال انا حنظلة بن ابي
سفين عن عكرمة بن خالد عن ابن عمر قال قال رسول الله صلى الله عليه وسلم بني الاسلام
على خمس شهادة ان لا اله الا الله وان محمدا رسول الله واقام الصلوة وايتاء الزكوة
والحج وصوم رمضان باب امور الايمان وقول الله عز وجل ليس البر ان تولوا
وجوهكم قبل المشرق والمغرب الى قوله واولئك هم المتقون وقد افلح المؤمنون
الآية حدثنا عبد الله بن محمد قال انا ابو عامر العقدي قال انا سليمان بن بلال عن عبد
الله بن دينار عن ابي صالح عن ابي هريرة عن النبي صلى الله عليه وسلم قال الايمان
بضعة وستون شعبة والحياء شعبة من الايمان باب المسلم من سلم المسلمون
من لسانه ويده حدثنا آدم بن ابي اياس قال انا شعبة عن عبد الله بن ابي السفر
واسمعيل عن الشعبي عن عبد الله بن عمرو عن النبي صلى الله عليه وسلم قال
المسلم من سلم المسلمون من لسانه ويده والمهاجر من هجر ما نهى الله عنه قال
ابو عبد الله وقال ابو معاوية نا داود عن عامر قال سمعت عبد الله بن عمرو عن
النبي صلى الله عليه وسلم وقال عبد الاعلى عن داود عن عامر عن عبد الله يعني
بن عمرو عن النبي صلى الله عليه وسلم باب اي الاسلام افضل حدثنا سعيد
بن يحيى بن سعيد القرشي قال انا ابي قال انا ابو بردة بن عبد الله بن ابي بردة عن ابي بردة

بن جبل

حدثنا محمد بن اسمعيل

بضع

عن شعبة

بن ابي خالد

بن ابي هند

عن ابي

عن ابي موسى قال قالوا يا رسول الله اي الاسلام افضل قال من سلم المسلمون من
لسانه ويده باب اطعام الطعام من الاسلام حدثنا عمرو بن خالد
قال انا الليث عن يزيد عن ابي الخير عن عبد الله بن عمرو ان رجلا سأل رسول
الله صلى الله عليه وسلم اي الاسلام خير فقال تطعم الطعام وتقرأ السلام
على من عرفت ومن لم تعرف باب من الايمان ان يحب لاخيه ما يحب لنفسه
حدثنا مسدد قال انا يحيى عن شعبة عن قتادة عن انس عن النبي صلى الله عليه وسلم
ح وعن حسين المعلم قال انا قتادة عن انس عن النبي صلى الله عليه وسلم قال
لا يؤمن احدكم حتى يحب لاخيه ما يحب لنفسه باب حب رسول الله صلى
الله عليه وسلم من الايمان حدثنا ابو اليمان قال انا شعيب عن الزهري قال نا
ابو الزناد عن الاعرج عن ابي هريرة ان رسول الله صلى الله عليه وسلم قال والذي
نفسي بيده لا يؤمن احدكم حتى اكون احب اليه من والده وولده حدثنا يعقوب
بن ابراهيم قال نا ابن علية عن عبد العزيز بن صهيب عن انس عن النبي صلى الله
عليه وسلم ح ونا آدم قال انا شعبة عن قتادة عن انس قال قال رسول الله صلى
الله عليه وسلم لا يؤمن احدكم حتى اكون احب اليه من والده وولده والناس اجمعين
باب حلاوة الايمان حدثنا محمد بن المثنى قال نا عبد الوهاب الثقفي قال
نا ايوب عن ابي قلابة عن انس عن النبي صلى الله عليه وسلم قال ثلاث من كن فيه
وجد حلاوة الايمان ان يكون الله ورسوله احب اليه مما سواهما وان يحب المرء
لا يحبه الا لله وان يكره ان يعود في الكفر كما يكره ان يقذف في النار باب
علامة الايمان حب الانصار حدثنا ابو الوليد قال نا شعبة قال اخبرني عبد الله
بن عبد الله بن جبر قال سمعت انسا عن النبي صلى الله عليه وسلم قال آية الايمان حب
الانصار وآية النفاق بغض الانصار باب حدثنا ابو اليمان قال انا شعيب عن الزهري

قلت قلنا

اي المسلمين

من الايمان

النبي

انس بن مالك

احدكم عبده

انا

اخبرنا

النبي

بن مالك رضي الله

قال اخبرني ابو ادريس عايذ الله بن عبد الله ان عبادة بن الصامت وكان شهد
بدرا وهو احد النقباء ليلة العقبة ان رسول الله صلى الله عليه وسلم قال وحوله
عصابة من اصحابه بايعوني على ان لا تشركوا بالله شيئا ولا تسرقوا ولا تزنوا ولا
تقتلوا اولادكم ولا تاتوا ببهتان تفترونه بين ايديكم وارجلكم ولا تعصوا في معروف
فمن وفى منكم فاجره على الله ومن اصاب من ذلك شيئا فعوقب في الدنيا فهو كفارة
له ومن اصاب من ذلك شيئا ثم ستره الله فهو الى الله ان شاء عفا عنه وان شاء عاقبه
فبايعناه على ذلك باب من الدين الفرار من الفتن حدثنا عبد الله بن مسلمة
عن مالك عن عبد الله بن عبد الرحمن بن عبد الله بن عبد الرحمن بن ابي صعصعة عن ابيه
عن ابي سعيد الخدري انه قال قال رسول الله صلى الله عليه وسلم يوشك ان يكون
خير مال المسلم غنما يتبع بها شعف الجبال ومواقع القطر يفر بدينه من الفتن باب
قول النبي صلى الله عليه وسلم انا اعلمكم بالله وان المعرفة فعل القلب لقوله تعالى ولكن
يؤاخذكم بما كسبت قلوبكم حدثنا محمد قال انا عبدة عن هشام عن ابيه عن عائشة
رضي الله عنها قالت كان رسول الله صلى الله عليه وسلم اذا امرهم امرهم من الاعمال
بما يطيقون قالوا انا لسنا كهيئتك يا رسول الله ان الله قد غفر لك ما تقدم من
ذنبك وما تاخر فيغضب حتى يعرف الغضب في وجهه ثم يقول ان اتقاكم واعلمكم
بالله انا باب من كره ان يعود في الكفر كما يكره ان يلقى في النار من الايمان حدثنا
سليمان بن حرب قال انا شعبة عن قتادة عن انس عن النبي صلى الله عليه وسلم قال ثلاث
من كن فيه وجد حلاوة الايمان من كان الله ورسوله احب اليه مما سواهما ومن احب
عبدا لا يحبه الا لله عز وجل ومن يكره ان يعود في الكفر بعد اذ انقذه الله كما يكره ان
يلقى في النار باب تفاضل اهل الايمان في الاعمال حدثنا اسمعيل قال حدثني
مالك عن عمرو بن يحيى المازني عن ابيه عن ابي سعيد الخدري عن النبي صلى الله عليه وسلم

قال

قال يدخل اهل الجنة الجنة واهل النار النار ثم يقول الله تعالى اخرجوا من كان في
قلبه مثقال حبة من خردل من ايمان فيخرجون منها قد اسودوا فيلقون في نهر الحيا او
الحياة شك مالك فينبتون كما تنبت الحبة في جانب السيل الا ترآنها تخرج صفراء
ملتوية قال وهيب ناعمة والحياة وقال حزم من خير حدثنا محمد بن عبد الله قال انا
ابراهيم بن سعد عن صالح عن ابن شهاب عن ابي امامة بن سهل انه سمع ابا سعيد الخدري
يقول قال رسول الله صلى الله عليه وسلم بينا انا نائم رايت الناس يعرضون علي
عليهم قمص منها ما يبلغ الثدي ومنها دون ذلك وعرض على عمر بن الخطاب وعليه قميص
يجره قالوا فما اولته ذلك يا رسول الله قال الدين باب الحياء من الايمان حدثنا
عبد الله بن يوسف قال انا مالك عن ابن شهاب عن سالم بن عبد الله عن ابيه ان رسول
الله صلى الله عليه وسلم مر على رجل من الانصار وهو يعظ اخاه في الحياء فقال رسول
الله صلى الله عليه وسلم دعه فان الحياء من الايمان باب فان تابوا واقاموا الصلاة واتوا
الزكوة فخلوا سبيلهم حدثنا عبد الله بن محمد قال انا ابو روح الحرمي بن عمارة قال انا شعبة
عن واقد بن محمد قال سمعت ابي عبد الله يحدث عن ابن عمر ان رسول الله صلى الله عليه وسلم
قال امرت ان اقاتل الناس حتى يشهدوا ان لا اله الا الله وان محمدا رسول الله ويقيموا الصلوة
ويؤتوا الزكوة فاذا فعلوا ذلك عصموا مني دماءهم واموالهم الا بحق الاسلام وحسابهم
على الله باب من قال ان الايمان هو العمل لقول الله عز وجل وتلك الجنة التي اورثتموها بما كنتم تعملون وقال عدة من اهل العلم في قوله تعالى فوربك لنسالنهم اجمعين
عما كانوا يعملون عن قول لا اله الا الله وقال عز وجل لمثل هذا فليعمل العاملون
حدثنا احمد بن يونس وموسى بن اسمعيل قالا انا ابراهيم بن سعد قال انا ابن شهاب عن
سعيد بن المسيب عن ابي هريرة ان رسول الله صلى الله عليه وسلم سئل اي العمل افضل قال
ايمان بالله ورسوله قيل ثم ماذا قال الجهاد في سبيل الله قيل ثم ماذا قال حج مبرور باب

اذا لم يكن الاسلام على الحقيقة وكان على الاستسلام او الخوف من القتل لقوله عز وجل
قالت الاعراب آمنا قل لم تؤمنوا ولكن قولوا اسلمنا فاذا كان على الحقيقة فهو على قوله
عز وجل ان الدين عند الله الاسلام ومن يبتغ غير الاسلام دينا فلن يقبل منه حدثنا
ابو اليمان قال انا شعيب عن الزهري قال اخبرني عامر بن سعد بن ابي وقاص عن سعد
ان رسول الله صلى الله عليه وسلم اعطى رهطا وسعد جالس فترك رسول الله صلى الله عليه وسلم
رجلا هو اعجبهم الي فقلت يا رسول الله ما لك عن فلان فوالله اني لاراه مؤمنا فقال
او مسلما فسكت قليلا ثم غلبني ما اعلم منه فعدت لمقالتي وعاد رسول الله صلى الله عليه
وسلم ثم قال يا سعد اني لاعطي الرجل وغيره احب الي منه خشية ان يكبه الله في النار
رواه يونس وصالح ومعمر وابن اخي الزهري عن الزهري باب اتباع السلام من الاسلام
وقال عمار ثلاث من جمعهن فقد جمع الايمان الانصاف من نفسك وبذل السلام للعالم والانفاق
من الاقتار حدثنا قتيبة قال نا الليث عن يزيد بن ابي حبيب عن ابي محمد الخير عن ابي
عبد الله بن عمرو ان رجلا سأل رسول الله صلى الله عليه وسلم اي الاسلام خير قال تطعم
الطعام وتقرأ السلام على من عرفت ومن لم تعرف باب كفران العشير وكفر دون
كفر فيه عن ابي سعيد عن النبي صلى الله عليه وسلم حدثنا عبد الله بن مسلمة عن مالك عن
زيد بن اسلم واريت اكثر اهل النار النساء يكفرن عن عطاء بن يسار عن ابن عباس قال النبي صلى
الله عليه وسلم اريت النار فلم ار كاليوم اكثر اهلها النساء يكفرن قيل ايكفرن بالله قال
يكفرن العشير ويكفرن الاحسان لو احسنت الى احداهن الدهر ثم رأت منك شيئا قالت ما رأيت
منك خيرا قط باب معرفة المعاصي من امر الجاهلية ولا يكفر صاحبها بارتكابها الا بالشرك
لقول النبي صلى الله عليه وسلم انك امرؤ فيك جاهلية وقول الله تعالى ان الله لا يغفر ان
يشرك به ويغفر ما دون ذلك لمن يشاء وان طائفتان من المؤمنين اقتتلوا فاصلحوا
بينهما فسماهم المؤمنين حدثنا سليمان بن حرب نا شعبة عن واصل عن المعرور قال لقيت ابا ذر

بالربذة

بالربذة وعليه حلة وعلى غلامه حلة فسألته عن ذلك فقال اني ساببت رجلا فعيرته
بامه فقال لي رسول الله صلى الله عليه وسلم يا ابا ذر اعيرته بامه انك امرؤ فيك
جاهلية اخوانكم خولكم جعلهم الله تحت ايديكم فمن كان اخوه تحت يده فليطعمه مما
ياكل وليلبسه مما يلبس ولا تكلفوهم ما يغلبهم فان كلفتموهم فاعينوهم حدثنا عبد
الرحمن بن المبارك قال نا حماد بن زيد قال نا ايوب ويونس عن الحسن عن الاحنف
بن قيس قال ذهبت لانصر هذا الرجل فلقيني ابو بكرة فقال اين تريد قلت انصر هذا الرجل
قال ارجع فاني سمعت رسول الله صلى الله عليه وسلم يقول اذا التقى المسلمان بسيفيهما فالقاتل
والمقتول في النار فقلت يا رسول الله هذا القاتل فما بال المقتول قال انه كان حريصا
على قتل صاحبه باب ظلم دون ظلم حدثنا ابو الوليد قال نا شعبة ح وحدثني
بشر بن خالد ثنا محمد بن جعفر عن شعبة عن سليمان عن ابراهيم عن علقمة عن عبد الله قال لما نزلت
الذين آمنوا ولم يلبسوا ايمانهم بظلم قال اصحاب رسول الله صلى الله عليه وسلم اينا
لم يظلم فانزل الله تعالى ان الشرك لظلم عظيم باب علامة المنافق حدثنا
سليمان ابو الربيع قال نا اسمعيل بن جعفر قال نا نافع بن مالك بن ابي عامر ابو سهيل عن
ابيه عن ابي هريرة عن النبي صلى الله عليه وسلم قال آية المنافق ثلاث اذا حدث كذب
واذا وعد اخلف واذا اؤتمن خان حدثنا قبيصة بن عقبة قال نا سفيان عن الاعمش
عن عبد الله بن مرة عن مسروق عن عبد الله بن عمرو ان النبي صلى الله عليه وسلم قال اربع
من كن فيه كان منافقا خالصا ومن كانت فيه خصلة منهن كانت فيه خصلة من النفاق حتى
يدعها اذا اؤتمن خان واذا حدث كذب واذا عاهد غدر واذا خاصم فجر تابعه شعبة
عن الاعمش باب قيام ليلة القدر من الايمان حدثنا ابو اليمان قال انا شعيب
قال نا ابو الزناد عن الاعرج عن ابي هريرة قال رسول الله صلى الله عليه وسلم من يقم ليلة
القدر ايمانا واحتسابا غفر له ما تقدم من ذنبه باب الجهاد من الايمان حدثنا حجاج بن

حفص قال نا عبد الواحد قال نا عثمان قال نا ابو زرعة عن عمرو بن جرير قال سمعت ابا هريرة
عن النبي صلى الله عليه وسلم قال انتدب الله عز وجل لمن خرج في سبيله لا يخرجه الا ايمان بي
وتصديق برسلي ان ارجعه بما نال من اجر او غنيمة او ادخله الجنة ولولا ان اشق على امتي
ما قعدت خلف سرية ولوددت ان اقتل في سبيل الله ثم احيا ثم اقتل ثم احيا ثم اقتل باب
نطوع قيام رمضان من الايمان حدثنا اسمعيل حدثني مالك عن ابن شهاب عن حميد بن
عبد الرحمن عن ابي هريرة ان رسول الله صلى الله عليه وسلم قال من قام رمضان ايمانا واحتسابا
غفر له ما تقدم من ذنبه باب صوم رمضان احتسابا من الايمان حدثنا ابن سلام قال
انا محمد بن فضيل قال نا يحيى بن سعيد عن ابي سلمة عن ابي هريرة قال قال رسول الله صلى
الله عليه وسلم من صام رمضان ايمانا واحتسابا غفر له ما تقدم من ذنبه باب الدين يسر
وقول النبي صلى الله عليه وسلم احب الدين الى الله الحنيفية السمحة حدثنا عبد السلام بن
مطهر قال نا عمر بن علي عن معن بن محمد الغفاري عن سعيد بن ابي سعيد المقبري عن ابي هريرة
عن النبي صلى الله عليه وسلم قال ان الدين يسر ولن يشاد الدين احد الا غلبه فسددوا وقاربوا
وابشروا واستعينوا بالغدوة والروحة وشيء من الدلجة باب الصلوة من الايمان
وقول الله عز وجل وما كان الله ليضيع ايمانكم يعني صلاتكم عند البيت
قال نا زهير قال نا ابو اسحق عن البراء ان النبي صلى الله عليه وسلم كان اول ما قدم المدينة نزل
على اجداده او قال اخواله من الانصار وانه صلى قبل بيت المقدس ستة عشر شهرا او سبعة
عشر شهرا وكان يعجبه ان تكون قبلته قبل البيت وانه صلى اول صلاة صلاها صلاة العصر وصلى
معه قوم فخرج رجل ممن صلى معه فمر على اهل مسجد وهم راكعون فقال اشهد بالله لقد صليت
مع رسول الله صلى الله عليه وسلم قبل مكة فداروا كما هم قبل البيت وكانت اليهود قد اعجبهم
اذ كان يصلي قبل بيت المقدس واهل الكتاب فلما ولى وجهه قبل البيت انكروا ذلك قال زهير
حدثنا ابو اسحق عن البراء في حديثه هذا انه مات على القبلة قبل ان يحول رجال وقتلوا فلم ندر

ما نقول

ما نقول فيهم فانزل الله تعالى وما كان الله ليضيع ايمانكم باب حسن اسلام
المرء قال مالك اخبرني زيد بن اسلم ان عطاء بن يسار اخبره ان ابا سعيد الخدري
اخبره انه سمع رسول الله صلى الله عليه وسلم يقول اذا اسلم العبد فحسن اسلامه يكفر
الله عنه كل سيئة كان زلفها وكان بعد ذلك القصاص الحسنة بعشر امثالها الى سبع
مائة ضعف والسيئة بمثلها الا ان يتجاوز الله عنها حدثنا يحيى بن منصور قال
نا عبد الرزاق قال انا معمر عن همام بن منبه عن ابي هريرة قال قال رسول الله صلى الله عليه وسلم
اذا احسن احدكم اسلامه فكل حسنة يعملها تكتب له بعشر امثالها الى سبعمائة ضعف وكل
سيئة يعملها تكتب له بمثلها باب احب الدين الى الله ادومه حدثنا محمد بن المثنى
قال نا يحيى عن هشام قال اخبرني ابي عن عائشة رضي الله عنها ان النبي صلى الله عليه وسلم
دخل عليها وعندها امرأة قال من هذه قالت فلانة تذكر من صلاتها قال مه عليكم بما
تطيقون فوالله لا يمل الله حتى تملوا وكان احب الدين اليه ما داوم عليه صاحبه
باب زيادة الايمان ونقصانه وقول الله تعالى وزدناهم هدى وزدناهم الذين
آمنوا ايمانا وقال تعالى اليوم اكملت لكم دينكم فاذا ترك شيئا من الكمال فهو ناقص حدثنا
مسلم بن ابراهيم قال نا هشام قال نا قتادة عن انس عن النبي صلى الله عليه وسلم قال
يخرج من النار من قال لا اله الا الله وفي قلبه وزن شعيرة من خير ويخرج من النار
من قال لا اله الا الله وفي قلبه وزن برة من خير ويخرج من النار من قال لا اله الا الله وفي
قلبه وزن ذرة من خير قال ابو عبد الله قال ابان نا قتادة قال نا انس عن النبي صلى الله
عليه وسلم من ايمان مكان خير حدثنا الحسن بن الصباح سمع جعفر بن عون قال نا ابو العميس قال
انا قيس بن مسلم عن طارق بن شهاب عن عمر بن الخطاب رضي الله عنه ان رجلا من اليهود
قال له يا امير المؤمنين اية في كتابكم تقرؤنها لو علينا معشر اليهود نزلت لاتخذنا ذلك اليوم
عيدا قال اي اية قال اليوم اكملت لكم دينكم واتممت عليكم نعمتي ورضيت لكم الاسلام دينا فقال

عز وجل
قال مالك
زلفها ازلفنا اسلفنا
حدثني
اخبرنا
ما قال
الى الله
تركت
من خير
وقال ابان

عرفة عرفنا ذلك اليوم والمكان الذي نزلت فيه على النبي صلى الله عليه وسلم وهو قائم بعرفة
يوم الجمعة **باب الزكوة من الاسلام** وما امروا الا ليعبدوا الله مخلصين له الدين
حنفاء ويقيموا الصلوة ويؤتوا الزكوة وذلك دين القيمة **حدثنا** اسمعيل قال حدثني
مالك بن انس عن عمه ابي سهيل بن مالك عن ابيه انه سمع طلحة بن عبيد الله يقول جاء رجل
من اهل نجد الى رسول الله صلى الله عليه وسلم ثائر الراس نسمع دوي صوته ولا نفقه ما يقول
حتى دنا فاذا هو يسال عن الاسلام فقال رسول الله صلى الله عليه وسلم خمس صلوات الله
في اليوم والليلة فقال هل علي غيرها قال لا الا ان تطوع قال وقال رسول الله صلى الله
عليه وسلم وصيام رمضان قال هل علي غيره قال لا الا ان تطوع قال وذكر له رسول
الله صلى الله عليه وسلم الزكاة قال هل علي غيرها قال لا الا ان تطوع قال فادبر
الرجل وهو يقول الله والله لا ازيد على هذا ولا انقص قال رسول الله صلى الله عليه
وسلم افلح ان صدق **باب اتباع الجنائز من الايمان** حدثنا احمد بن عبد
الله بن علي المخرمي قال نا روح قال نا عوف عن الحسن ومحمد عن ابي هريرة ان رسول
الله صلى الله عليه وسلم قال من تبع جنازة مسلم ايمانا واحتسابا وكان معه حتى يصلى
عليها ويفرغ من دفنها فانه يرجع من الاجر بقيراطين كل قيراط مثل احد ومن صلى عليها
ثم رجع قبل ان تدفن فانه يرجع بقيراط تابعه عثمان المؤذن قال نا عوف عن محمد
عن ابي هريرة عن النبي صلى الله عليه وسلم نحوه **باب خوف المؤمن من ان يحبط**
عمله وهو لا يشعر وقال ابراهيم التيمي ما عرضت قولي على عملي الا خشيت ان اكون
مكذبا وقال ابن ابي مليكة ادركت ثلاثين من اصحاب النبي صلى الله عليه وسلم كلهم
يخاف النفاق على نفسه ما منهم احد يقول انه على ايمان جبريل وميكائيل ويذكر عن
الحسن ما خافه الا مؤمن ولا امنه الا منافق وما يحذر من الاصرار على النفاق والعصيان
من غير توبة لقول الله عز وجل ولم يصروا على ما فعلوا وهم يعلمون **حدثنا** محمد بن عرعرة

عز وجل
سبحانه
حدثنا
يشمع ولا يفقه
قال
وصوم
فقال
عبيد
شيع منها
عليها
قال ابو عبد الله
تابعه
النفاق

تابعه

نا شعبة عن زبيد قال سالت ابا وائل عن المرجئة فقال حدثني عبد الله عن النبي صلى الله
عليه وسلم قال سباب المسلم فسوق وقتاله كفر **حدثني** قتيبة قال نا اسمعيل بن جعفر عن
حميد عن انس قال اخبرني عبادة بن الصامت ان رسول الله صلى الله عليه وسلم خرج يخبر بليلة
القدر فتلاحى رجلان من المسلمين فقال اني خرجت لاخبركم بليلة القدر وانه تلاحى فلان
وفلان فرفعت وعسى ان يكون خيرا لكم فالتمسوها في السبع والتسع والخمس **باب سؤال**
جبريل النبي صلى الله عليه وسلم عن الايمان والاسلام والاحسان وعلم الساعة
وبيان النبي صلى الله عليه وسلم له ثم قال جاء جبريل يعلمكم دينكم فجعل ذلك كله دينا وما بين
النبي صلى الله عليه وسلم لوفد عبد القيس من الايمان وقوله تعالى ومن يبتغ غير الاسلام دينا فلن
يقبل منه **حدثنا** مسدد قال نا اسمعيل بن ابراهيم قال نا ابو حيان التيمي عن ابي زرعة بن عمرو بن جرير
عن ابي هريرة قال كان النبي صلى الله عليه وسلم بارزا يوما للناس فاتاه رجل فقال ما الايمان
قال الايمان ان تؤمن بالله وملائكته وبلقائه ورسله وتؤمن بالبعث قال ما الاسلام قال
الاسلام ان تعبد الله ولا تشرك به وتقيم الصلوة وتؤدي الزكوة المفروضة وتصوم رمضان
قال ما الاحسان قال ان تعبد الله كانك تراه فان لم تكن تراه فانه يراك قال متى الساعة
قال ما المسؤول عنها باعلم من السائل وساخبرك عن اشراطها اذا ولدت الامة ربها واذا تطاول
رعاة الابل البهم في البنيان في خمس لا يعلمهن الا الله ثم تلا النبي صلى الله عليه وسلم ان الله عنده
علم الساعة الاية ثم ادبر الرجل فقال ردوه فلم يروا شيئا فقال هذا جبريل جاء يعلم الناس دينهم قال
ابو عبد الله جعل ذلك كله من الايمان **حدثنا** ابراهيم بن حمزة قال حدثنا ابراهيم بن سعد عن صالح
عن ابن شهاب عن عبيد الله بن عبد الله ان عبد الله بن عباس اخبره قال اخبرني ابو سفيان ان هرقل
قال له سالتك هل يزيدون ام ينقصون فزعمت انهم يزيدون وكذلك الايمان حتى يتم وسالتك
هل يرتد احد سخطة لدينه بعد ان يدخل فيه فزعمت ان لا وكذلك الايمان حين يخالط بشاشته
القلوب لا يسخطه احد **باب فضل من استبرأ لدينه** وعرضه **حدثنا** ابو نعيم قال نا زكريا

بن سعيد
حدثنا
بن مالك
زرعة
رسول
جبريل
احدهم سخطة

عن عامر قال سمعت النعمان بن بشير يقول سمعت رسول الله صلى الله عليه وسلم يقول الحلال بين والحرام بين
وبينهما مشتبهات لا يعلمها كثير من الناس فمن اتقى المشتبهات استبرأ لعرضه ودينه ومن وقع في
المشتبهات كراع يرعى حول الحمى يوشك ان يواقعه الا وان لكل ملك حمى الا وان حمى الله في ارضه محارمه الا وان
في الجسد مضغة اذا صلحت صلح الجسد كله واذا فسدت فسد الجسد كله الا وهي القلب باب ادام
الخمس من الايمان حدثنا علي بن الجعد قال انا شعبة عن ابي جمرة قال كنت اقعد مع ابن عباس فاجلسني
على سريره فقال اقم عندي حتى اجعل لك سهما من مالي فاقمت معه شهرين ثم قال ان هذا وفد عبد القيس
لما اتوا النبي صلى الله عليه وسلم قال من القوم او من الوفد قالوا ربيعة قال مرحبا بالقوم او بالوفد
غير خزايا ولا ندامى فقالوا يا رسول الله انا لا نستطيع ان نأتيك الا في الشهر الحرام وبيننا وبينك
هذا الحي من كفار مضر فمرنا بامر فصل نخبر به من وراءنا وندخل به الجنة وسألوه عن الاشربة فامرهم
باربع ونهاهم عن اربع امرهم بالايمان بالله وحده قال اتدرون ما الايمان بالله وحده قالوا الله
ورسوله اعلم قال شهادة ان لا اله الا الله وان محمدا رسول الله واقام الصلوة وايتاء الزكوة وصيام
رمضان وان تعطوا من المغنم الخمس ونهاهم عن اربع عن الحنتم والدبا والنقير والمزفت وربما قال المقير
وقال احفظوهن واخبروا بهن من وراءكم باب ما جاء ان الاعمال بالنية والحسبة ولكل
امرئ ما نوى فدخل فيه الايمان والوضوء والصلاة والزكوة والحج والصوم والاحكام
وقال الله عز وجل قل كل يعمل على شاكلته على نيته وقال النبي صلى الله عليه وسلم ولكن جهاد ونية
حدثنا عبد الله بن مسلمة قال انا مالك عن يحيى بن سعيد عن محمد بن ابراهيم عن علقمة بن وقاص عن
عمر ان رسول الله صلى الله عليه وسلم قال الاعمال بالنية ولكل امرئ ما نوى فمن كانت هجرته الى الله
ورسوله فهجرته الى الله ورسوله ومن كانت هجرته الى دنيا يصيبها او امرأة يتزوجها فهجرته الى ما
هاجر اليه حدثنا الحجاج بن المنهال قال انا شعبة قال اخبرني عدي بن ثابت قال سمعت عبد الله بن يزيد
عن ابي مسعود عن النبي صلى الله عليه وسلم قال اذا انفق الرجل على اهله نفقة يحتسبها فهو له صدقة
حدثنا الحكم بن نافع قال انا شعيب عن الزهري قال اخبرني عامر بن سعد عن سعد بن ابي وقاص انه

النبي
مشتبهات
لعرضه ودينه
المشتبهات الشبهات
الا ان حمى الله محارمه

يجلسني

الثلث

قال ابو عبد الله
تعالى ثنا
ونفقة الرجل على اهله
يحتسبها صدقة

لدثنا
حجاج بن المنهال
حجاج بن منهال
فهي

عليها

اخبره ان رسول الله صلى الله عليه وسلم قال انك لن تنفق نفقة تبتغي بها وجه الله الا اجرت بها
حتى ما تجعل في فم امرأتك باب قول النبي صلى الله عليه وسلم الدين النصيحة لله ولرسوله
ولائمة المسلمين وعامتهم وقوله عز وجل اذا نصحوا لله ورسوله حدثنا مسدد قال انا يحيى
عن اسمعيل قال حدثني قيس بن ابي حازم عن جرير بن عبد الله رضي الله عنه قال بايعت رسول الله صلى
الله عليه وسلم على اقام الصلوة وايتاء الزكوة والنصح لكل مسلم حدثنا ابو النعمان قال انا ابو
عوانة عن زياد بن علاقة قال سمعت جرير بن عبد الله يقول يوم مات المغيرة بن شعبة قام
فحمد الله واثنى عليه وقال عليكم بتقوى الله وحده لا شريك له والوقار والسكينة حتى يأتيكم
امير فانما يأتيكم الآن ثم قال استعفوا لامیركم فانه كان يحب العفو ثم قال اما بعد فاني اتيت النبي
صلى الله عليه وسلم فقلت ابايعك على الاسلام فشرط علي والنصح لكل مسلم فبايعته على هذا ورب
هذا المسجد اني لناصح لكم ثم استغفر ونزل كتاب العلم بسم الله الرحمن الرحيم
باب فضل العلم وقول الله عز وجل يرفع الله الذين آمنوا منكم والذين اوتوا العلم درجات
والله بما تعملون خبير وقوله تعالى رب زدني علما باب من سئل علما وهو مشتغل في حديثه
فاتم الحديث ثم اجاب السائل حدثنا محمد بن سنان قال انا فليح ح وقال حدثني ابراهيم
بن المنذر قال انا محمد بن فليح قال انا ابي قال حدثني هلال بن علي عن عطاء بن يسار عن
ابي هريرة قال بينما رسول الله صلى الله عليه وسلم في مجلس يحدث القوم جاءه
اعرابي فقال متى الساعة فمضى رسول الله صلى الله عليه وسلم يحدث فقال بعض القوم سمع
ما قال فكره ما قال وقال بعضهم بل لم يسمع حتى اذا قضى حديثه قال اين اراه السائل عن
الساعة قال ها انا يا رسول الله قال فاذا ضيعت الامانة فانتظر الساعة قال كيف
اضاعتها قال اذا وسد الامر الى غير اهله فانتظر الساعة باب من رفع صوته
بالعلم حدثنا ابو النعمان قال انا عارم بن الفضل قال انا ابو عوانة عن ابي بشر عن يوسف بن ماهك
عن عبد الله بن عمرو قال تخلف النبي صلى الله عليه وسلم عنا في سفرة سافرناها فادركنا وقد

عليها
ثم

استغفروا
فقلت

حدثني
النبي

تخلف عنا النبي

وقد ارهقتنا الصلوة ونحن نتوضأ فجعلنا نمسح على ارجلنا فنادى باعلى صوته ويل للاعقاب
من النار مرتين او ثلثا

باب قول المحدث

حدثنا واخبرنا وانبأنا وقال الحميدي
كان عند ابن عيينة حدثنا واخبرنا وانبأنا وسمعت واحد وقال ابن مسعود حدثنا رسول
الله صلى الله عليه وسلم وهو الصادق المصدوق وقال شقيق عن عبد الله سمعت من النبي
صلى الله عليه وسلم كلمة وقال حذيفة حدثنا رسول الله صلى الله عليه وسلم حديثين وقال
ابو العالية عن ابن عباس عن النبي صلى الله عليه وسلم فيما يروي عن ربه وقال انس عن
النبي صلى الله عليه وسلم يرويه عن ربكم تبارك وتعالى وقال ابو هريرة عن النبي صلى الله عليه وسلم يرويه
عن ربكم تبارك وتعالى حدثنا قتيبة بن سعيد قال نا اسمعيل بن جعفر عن عبد الله بن
دينار عن ابن عمر قال قال رسول الله صلى الله عليه وسلم ان من الشجر شجرة لا يسقط ورقها
وانها مثل المسلم فحدثوني ما هي فوقع الناس في شجر البوادي قال عبد الله ووقع في نفسي
انها النخلة فاستحييت ثم قالوا حدثنا ما هي يا رسول الله قال هي النخلة

باب خروج الامام للمسألة على المحاباة ليخبر بما عندهم من العلم

حدثنا خالد بن مخلد قال نا سليمان قال
نا عبد الله بن دينار عن ابن عمر عن النبي صلى الله عليه وسلم قال ان من الشجر شجرة لا يسقط
ورقها وانها مثل المسلم حدثوني ما هي فوقع الناس في شجر البوادي قال عبد الله فوقع في
نفسي انها النخلة فاستحييت ثم قالوا حدثنا يا رسول الله ما هي قال هي النخلة

باب القراءة والعرض على المحدث

ورأى الحسن والزهري ومالك القراءة جائزة واحتج بعضهم
في القراءة على العالم بحديث ضمام بن ثعلبة قال للنبي صلى الله عليه وسلم الله امرك ان
نصلي الصلوة قال نعم قال فهذه قراءة على النبي صلى الله عليه وسلم اخبر ضمام قومه بذلك
فاجازوه واحتج مالك بالصك يقرأ على القوم فيقولون اشهد فلان ويقر على المقر
فيقول القارئ اقرأني فلان حدثنا محمد بن سلام قال نا محمد بن الحسن الواسطي عن عوف
عن الحسن قال لا بأس بالقراءة على العالم اهـ وحدثنا عبد الله بن موسى عن سفين قال اذا قرأ على المحدث

وقال لنا الحميدي

يرويه

وقال ابو ذر عن النبي صلعم عن الرب عز وجل

قال

قال ابو عبد الله سمعت ابا عاصم يذكر عن سفين الثوري ومالك انهما يريان القراءة والسماع جائزة

جائزا

وانما ذلك قراءة عليهم

واخبرنا محمد بن يوسف الفربري — اذا قرئ
وحدثنا محمد بن اسمعيل البخاري — اذا قرأت

قال ابو عبد الله سمعت ابا عاصم

فلا بأس ان يقول حدثني قال وسمعت ابا عاصم يقول عن مالك وسفين القراءة على العالم وقراءته
سواء حدثنا عبد الله بن يوسف قال نا الليث عن سعيد المقبري عن شريك بن عبد الله بن
ابي نمر انه سمع انس بن مالك يقول بينما نحن جلوس مع النبي صلى الله عليه وسلم في المسجد
اذ دخل رجل على جمل فاناخه في المسجد ثم عقله ثم قال لهم ايكم محمد والنبي صلى الله عليه وسلم
متكئ بين ظهرانيهم فقلنا هذا الرجل الابيض المتكئ فقال له الرجل ابن عبد المطلب فقال له
النبي صلى الله عليه وسلم قد اجبتك فقال الرجل للنبي صلى الله عليه وسلم اني سائلك فمشدد
عليك في المسئلة فلا تجدن علي في نفسك فقال سل عما بدا لك فقال اسألك بربك ورب
من قبلك آلله ارسلك الى الناس كلهم فقال اللهم نعم قال انشدك بالله آلله امرك ان تصلي الصلوات
الخمس في اليوم والليلة قال اللهم نعم قال انشدك بالله آلله امرك ان تأخذ هذه الصدقة
من اغنيائنا فتقسمها على فقرائنا فقال النبي صلى الله عليه وسلم اللهم نعم فقال الرجل آمنت
بما جئت به وانا رسول من ورائي من قومي وانا ضمام بن ثعلبة اخو بني سعد بن بكر رواه
موسى وعلي بن عبد الحميد عن سليمان عن ثابت عن انس عن النبي صلى الله عليه وسلم

باب ما يذكر في المناولة وكتاب اهل العلم بالعلم الى البلدان

وقال
انس نسخ عثمان المصاحف فبعث بها الى الآفاق ورأى عبد الله بن عمر وبحيى بن سعيد
وملك ذلك جائزا واحتج بعض اهل الحجاز في المناولة بحديث النبي صلى الله عليه وسلم
حيث كتب لامير السرية كتابا وقال لا تقرأه حتى تبلغ مكان كذا وكذا فلما بلغ ذلك المكان
قرأه على الناس واخبرهم بامر النبي صلى الله عليه وسلم حدثنا اسمعيل بن عبد الله قال حدثني
ابراهيم بن سعد عن صالح عن ابن شهاب عن عبيد الله بن عبد الله بن عتبة بن مسعود
ان عبد الله بن عباس اخبره ان رسول الله صلى الله عليه وسلم بعث بكتابه رجلا وامره ان
يدفعه الى عظيم البحرين فدفعه رسول الله صلى الله عليه وسلم عظيم البحرين الى كسرى فلما
قرأه مزقه فحسبت ان ابن المسيب قال فدعا عليهم رسول الله صلى الله عليه وسلم ان يمزقوا كل

ان

عند

دخل

ابن

قال فقال نصلي الصلوة

ان تصوم هذا الشهر من السنة قال اللهم نعم قال انشدك بالله آلله امرك

بن مغيرة

اخبرنا سليمان

لا اشير لا تقرأ

بن سعد قال

قال

مخرق حدثنا محمد بن مقاتل ابو الحسن قال انا عبد الله قال انا شعبة عن قتادة عن انس بن
مالك كتب النبي صلى الله عليه وسلم كتابا او اراد ان يكتب فقيل له انهم لا يقرؤن كتابا الا
مختوما فاتخذ خاتما من فضة نقشه محمد رسول الله كاني انظر الى بياضه في يده فقلت لقتادة
من قال نقشه محمد رسول الله قال انس **باب من قعد حيث ينتهي به المجلس ومن**
راى فرجة في الحلقة فجلس فيها حدثنا اسمعيل قال حدثني مالك عن اسحق بن عبد الله
بن ابي طلحة ان ابا مرة مولى عقيل بن ابي طالب اخبره عن ابي واقد الليثي ان رسول الله
صلى الله عليه وسلم بينما هو جالس في المسجد والناس معه اذا قبل ثلاثة نفر فاقبل اثنان
الى رسول الله صلى الله عليه وسلم وذهب واحد قال فوقفا على رسول الله صلى الله عليه
وسلم فاما احدهما فراى فرجة في الحلقة فجلس فيها واما الآخر فجلس خلفهم واما الثالث
فادبر ذاهبا فلما فرغ رسول الله صلى الله عليه وسلم قال الا اخبركم عن النفر الثلاثة
اما احدهم فاوى الى الله فآواه الله واما الآخر فاستحيى فاستحيى الله منه واما الآخر
فاعرض فاعرض الله عز وجل عنه **باب قول النبي صلى الله عليه وسلم رب**
مبلغ اوعى من سامع حدثنا مسدد قال انا بشر قال انا ابن عون عن ابن سيرين عن
عبد الرحمن بن ابي بكرة عن ابيه قال ذكر النبي صلى الله عليه وسلم قعد على بعيره
وامسك انسان بخطامه او بزمامه قال اي يوم هذا فسكتنا حتى ظننا انه سيسميه
سوى اسمه قال اليس يوم النحر قلنا بلى قال فاي شهر هذا فسكتنا حتى ظننا انه
سيسميه بغير اسمه قال اليس بذي الحجة قلنا بلى قال فان دماءكم واموالكم واعراضكم
بينكم حرام كحرمة يومكم هذا في شهركم هذا في بلدكم هذا ليبلغ الشاهد الغائب فان
الشاهد عسى ان يبلغ من هو اوعى له منه **باب العلم قبل القول والعمل** لقول الله
عز وجل فاعلم انه لا اله الا الله فبدا بالعلم وان العلماء هم ورثة الانبياء ورثوا العلم
من اخذه اخذ بحظ وافر ومن سلك طريقا يطلب به علما سهل الله له طريقا الى الجنة وقال

اليها

عن ابيه ان النبي صلى الله عليه وسلم قال ذكره فقال ثم قال قلنا فقال

نقل

جل ذكره انما يخشى الله من عباده العلماء وقال جل وعز وما يعقلها الا العالمون
وقالوا لو كنا نسمع او نعقل ما كنا في اصحاب السعير وقال اهل النار هل يستوي الذين يعلمون والذين
لا يعلمون وقال النبي صلى الله عليه وسلم من يرد الله به خيرا يفقهه في الدين وانما العلم بالتعلم
وقال ابو ذر لو وضعتم الصمصامة على هذه واشار الى قفاه ثم ظننت اني انفذ كلمة
سمعتها من رسول الله صلى الله عليه وسلم قبل ان تجيزوا علي لانفذتها وقال ابن عباس
كونوا ربانيين حكماء فقهاء ويقال الرباني الذي يربي الناس بصغار العلم قبل كباره
باب ما كان النبي صلى الله عليه وسلم يتخولهم بالموعظة والعلم كيلا ينفروا حدثنا
محمد بن يوسف قال انا سفين عن الاعمش عن ابي وائل عن ابن مسعود قال كان النبي
صلى الله عليه وسلم يتخولنا بالموعظة في الايام كراهية السآمة علينا حدثنا محمد بن
بشار قال نا يحيى بن سعيد قال نا شعبة قال حدثني ابو التياح عن انس عن النبي صلى
الله عليه وسلم قال يسروا ولا تعسروا وبشروا ولا تنفروا **باب من جعل لاهل**
العلم اياما معلومة حدثنا عثمن بن ابي شيبة قال نا جرير عن منصور عن ابي وائل
قال كان عبد الله يذكر الناس في كل خميس فقال له رجل يا ابا عبد الرحمن لوددت
انك ذكرتنا كل يوم قال اما انه يمنعني من ذلك اني اكره ان املكم واني اتخولكم بالموعظة
كما كان رسول الله صلى الله عليه وسلم يتخولنا بها مخافة السآمة علينا **باب**
من يرد الله به خيرا يفقهه في الدين حدثنا سعيد بن عفير قال انا ابن وهب عن يونس
عن ابن شهاب قال حميد بن عبد الرحمن سمعت معوية رضي الله عنه خطيبا يقول سمعت
رسول الله صلى الله عليه وسلم يقول من يرد الله به خيرا يفقهه في الدين وانما انا قاسم والله
عز وجل يعطي ولن تزال هذه الامة قائمة على امر الله لا يضرهم من خالفهم حتى ياتي امر الله
باب الفهم في العلم حدثنا علي هو ابن عبد الله قال نا سفين قال قال لي ابن ابي
نجيح عن مجاهد قال صحبت ابن عمر الى المدينة فلم اسمعه يحدث عن رسول الله صلى الله عليه وسلم

يفقهه

هذا

النبي

خلاء

النبي

النبي

الا حديثا واحدا كنا عند النبي صلى الله عليه وسلم فاتي بجمار فقال ان من الشجر شجرة مثلها
كمثل المسلم فاردت ان اقول هي النخلة فاذا انا اصغر القوم فسكت فقال النبي صلى الله
عليه وسلم هي النخلة **باب الاغتباط في العلم والحكمة** وقال عمر تفقهوا قبل ان تسودوا
حدثنا الحميدي قال ثنا سفين قال ثنا اسمعيل ابي خالد عن قيس قال حدثنا الزهري قال
سمعت قيس ابن ابي حازم قال سمعت عبد الله بن مسعود قال قال النبي صلى الله عليه وسلم
لا حسد الا في اثنين رجل اتاه الله مالا فسلطه على هلكته في الحق ورجل اتاه الله الحكمة
فهو يقضي بها ويعلمها **باب ما ذكر في ذهاب موسى في البحر الى الخضر** وقوله تعالى هل
اتبعك على ان تعلمن الاية حدثنا محمد بن عرعرة قال ثنا يعقوب بن ابراهيم قال
ثنا ابي عن صالح عن ابن شهاب حدثه ان عبيد الله بن عبد الله اخبره عن ابن عباس انه تمارى
هو والحر بن قيس بن حصن الفزاري في صاحب موسى قال ابن عباس هو خضر فمر بهما ابي
بن كعب فدعاه ابن عباس فقال اني تماريت انا وصاحبي هذا في صاحب موسى الذي
سال موسى السبيل الى لقيه هل سمعت رسول الله صلى الله عليه وسلم يذكر شانه قال نعم سمعت
النبي صلى الله عليه وسلم يقول بينما موسى في ملاء من بني اسرائيل اذ جاءه رجل فقال هل
تعلم احدا اعلم منك قال موسى لا فاوحى الله الى موسى بلى عبدنا خضر فسال موسى السبيل اليه
فجعل الله له الحوت اية وقيل له اذا فقدت الحوت فارجع فانك ستلقاه فكان يتبع اثر
الحوت في البحر فقال لموسى فتاه ارايت اذ اوينا الى الصخرة فاني نسيت الحوت وما انسانيه
الا الشيطان ان اذكره قال ذلك ما كنا نبغي فارتدا على اثارهما قصصا فوجدا خضرا فكان من شانهما
الذي قص الله في كتابه **باب قول النبي صلى الله عليه وسلم اللهم علمه الكتاب**
حدثنا ابو عمر قال ثنا عبد الوارث قال ثنا خالد عن عكرمة عن ابن عباس قال دعى رسول الله
صلى الله عليه وسلم وقال اللهم علمه الكتاب **باب متى يفتح سماع الصبي الصغير** حدثنا
اسمعيل قال حدثني مالك عن ابن شهاب عن عبيد الله بن عبد الله بن عتبة عن عبد الله بن عباس

قال م

تفقهوا

قال ابو عبد الله وبعد ان تسودوا وقد تعلم اصحاب النبي صلى الله عليه وسلم في كبر سنهم م

في اخرها م

النبي

رسول الله

فقال

عز وجل م

ابن عباس م

النبي

بن ابي اوتيس م

قال اقبلت راكبا على حمار اتان وانا يومئذ قد ناهزت الاحتلام ورسول الله صلى الله
عليه وسلم يصلي بمنى الى غير جدار فمررت بين يدي بعض الصف وارسلت الاتان ترتع
ودخلت في الصف فلم ينكر ذلك علي حدثنا محمد بن يوسف قال ثنا ابو مسهر قال حدثني
محمد بن حرب قال حدثني الزبيدي عن الزهري عن محمود بن الربيع قال عقلت من النبي
صلى الله عليه وسلم مجة مجها في وجهي وانا ابن خمس سنين من دلو **باب الخروج**
في طلب العلم ورحل جابر بن عبد الله مسيرة شهر الى عبد الله بن انيس في حديث واحد
حدثنا ابو القاسم خالد بن خلي قال ثنا محمد بن حرب قال الاوزاعي قال ثنا الزهري عن عبيد الله
بن عبد الله بن عتبة بن مسعود عن ابن عباس انه تمارى هو والحر بن قيس بن حصن
الفزاري في صاحب موسى فمر بهما ابي بن كعب فدعاه ابن عباس فقال اني تماريت انا وصاحبي
هذا في صاحب موسى الذي سال السبيل الى لقيه هل سمعت رسول الله صلى الله عليه وسلم
يذكر شانه قال ابي نعم سمعت النبي صلى الله عليه وسلم يذكر شانه يقول بينما موسى في
ملاء من بني اسرائيل اذ جاءه رجل فقال هل تعلم احدا اعلم منك قال موسى لا فاوحى الله
تعالى الى موسى بلى عبدنا خضر فسال السبيل الى لقيه فجعل الله له الحوت اية وقيل له اذا
فقدت الحوت فارجع فانك ستلقاه فكان موسى يتبع اثر الحوت في البحر فقال فتى موسى
لموسى ارايت اذ اوينا الى الصخرة فاني نسيت الحوت وما انسانيه الا الشيطان ان اذكره
قال موسى ذلك ما كنا نبغي فارتدا على اثارهما قصصا فوجدا خضرا فكان من شانهما
ما قص الله عز وجل في كتابه **باب فضل من علم وعلم** حدثنا محمد بن العلاء قال ثنا حماد بن
اسامة عن بريد بن عبد الله عن ابي بردة عن ابي موسى عن النبي صلى الله عليه وسلم
قال مثل ما بعثني الله به من الهدى والعلم كمثل الغيث الكثير اصاب ارضا فكان منها نقية
قبلت الماء فانبتت الكلا والعشب الكثير وكانت منها اجادب امسكت الماء فنفع الله بها الناس
فشربوا وسقوا وزرعوا واصاب منها طائفة اخرى انما هي قيعان لا تمسك ماء ولا تنبت

فنزلت م

قاضي حصن م

رسول الله

وقال اتعلم وفي رواية تعلم

في النار

بعثني به الله تعالى

اجادب

كلا فذلك مثل من فقه في دين الله ونفعه ما بعثني الله به فعلم وعلم ومثل من لم يرفع بذلك
راسا ولم يقبل هدى الله الذي ارسلت به قال ابو عبد الله قال اسحق وكان منها طائفة قبلت
الماء باب رفع العلم وظهور الجهل وقال ربيعة لا ينبغي لاحد عنده شيء من العلم
ان يضيع نفسه حدثنا عمران بن ميسرة قال ثنا عبد الوارث عن ابي التياح عن انس قال قال
رسول الله صلى الله عليه وسلم ان من اشراط الساعة ان يرفع العلم ويثبت الجهل ويشرب
الخمر ويظهر الزنا حدثنا مسدد قال ثنا يحيى عن شعبة عن قتادة عن انس لاحدثنكم
حديثا لا يحدثكم احد بعدي سمعت رسول الله صلى الله عليه وسلم يقول ان من اشراط
الساعة ان يقل العلم ويظهر الجهل ويظهر الزنا ويكثر النساء ويقل الرجال حتى يكون لخمسين
امراة القيم الواحد باب فضل العلم حدثنا سعيد بن عفير قال ثنا الليث قال حدثني
عقيل عن ابن شهاب عن حمزة بن عبد الله بن عمر ان بن عمر قال سمعت رسول الله صلى الله عليه
وسلم يقول بينا انا نائم اتيت بقدح لبن فشربت حتى اني لارى الري يخرج في اظفاري ثم اعطيت
فضلي عمر بن الخطاب قالوا فما اولته يا رسول الله قال العلم باب الفتيا وهو واقف
على الدابة او غيرها حدثنا اسمعيل قال حدثني مالك عن ابن شهاب عن عيسى بن طلحة بن عبيد
الله عن عبد الله بن عمرو بن العاص ان رسول الله صلى الله عليه وسلم وقف في حجة الوداع
بمنى للناس يسالونه فجاءه رجل فقال لم اشعر فحلقت قبل ان اذبح قال اذبح ولا حرج فجاء آخر
فقال لم اشعر فنحرت قبل ان ارمي قال ارم ولا حرج قال فما سئل النبي صلى الله عليه وسلم عن شيء قدم
او اخر الا قال افعل ولا حرج باب من اجاب الفتيا باشارة اليد والراس حدثنا موسى
بن اسمعيل قال ثنا وهيب قال ثنا ايوب عن عكرمة عن ابن عباس ان النبي صلى الله عليه وسلم سئل
في حجته فقال ذبحت قبل ان ارمي قال ارم ولا حرج وقال حلقت قبل ان اذبح فاومأ
بيده قال اذبح ولا حرج حدثنا المكي بن ابراهيم قال ثنا حنظلة عن سالم قال سمعت ابا هريرة عن النبي صلى الله
عليه وسلم قال يقبض العلم ويظهر الجهل والفتن ويكثر الهرج قيل يا رسول الله وما الهرج فقال

عن ابي اسامة
قاع يعلوه الماء والمصطفى السوي من الارض
بن مالك
النبي
محمد حدثنا
قال
اظهر
فقال
قدم
قال
فقال ولا حرج

هكذا

هكذا بيده فحرفها كانه يريد القتل حدثنا موسى بن اسمعيل قال ثنا وهيب قال ثنا هشام عن فاطمة
عن اسماء قالت اتيت عائشة وهي تصلي فقلت ما شان الناس فاشارت الى السماء فاذا الناس
قيام فقالت سبحان الله فقلت اية فاشارت براسها اي نعم فقمت حتى كاد يغشى علي فجعلت
اصب على راسي الماء فحمد الله النبي صلى الله عليه وسلم واثنى عليه ثم قال ما من شيء لم اكن اريته
الا رايته في مقامي هذا حتى الجنة والنار فاوحي الي انكم تفتنون في قبوركم مثل او قريب
لا ادري اي ذلك قالت اسماء من فتنة المسيح الدجال يقال ما علمك بهذا الرجل فاما المؤمن
او الموقن لا ادري ايهما قالت اسماء فيقول هو محمد رسول الله جاءنا بالبينات والهدى
فاجبناه واتبعناه هو محمد ثلثا فيقال نم صالحا قد علمنا ان كنت لمؤمنا به واما المنافق او
المرتاب لا ادري اي ذلك قالت اسماء فيقول لا ادري سمعت الناس يقولون شيئا فقلته باب
تحريض النبي صلى الله عليه وسلم وفد عبد القيس على ان يحفظوا الايمان والعلم ويخبروا من
وراءهم وقال مالك بن الحويرث قال لنا النبي صلى الله عليه وسلم ارجعوا الى اهليكم فعلموهم
حدثنا محمد بن بشار قال ثنا غندر قال ثنا شعبة عن ابي جمرة قال كنت اترجم بين ابن عباس وبين الناس
فقال ان وفد عبد القيس اتوا النبي صلى الله عليه وسلم فقال من الوفد او من القوم قالوا ربيعة
قال مرحبا بالقوم او بالوفد غير خزايا ولا ندامى قالوا انا نأتيك من شقة بعيدة وبيننا وبينك
هذا الحي من كفار مضر ولا نستطيع ان نأتيك الا في شهر حرام فمرنا بامر نخبر به من وراءنا ندخل
به الجنة فامرهم باربع ونهاهم عن اربع امرهم بالايمان بالله وحده قال اتدرون ما الايمان
بالله وحده قالوا الله ورسوله اعلم قال شهادة ان لا اله الا الله وان محمدا رسول الله واقام
الصلوة وايتاء الزكوة وصوم رمضان وتعطوا الخمس من المغنم ونهاهم عن الدباء والحنتم و
المزفت قال شعبة وربما قال النقير وربما قال المقير قال احفظوه واخبروه من وراءكم باب
الرحلة في المسئلة النازلة وتعليمه حدثنا محمد بن مقاتل ابو الحسن قال اخبرنا عبد الله قال انا عمر بن
سعيد بن ابي حسين قال حدثني عبد الله بن ابي مليكة عن عقبة بن الحرث انه تزوج ابنة لابي اهاب بن عزيز

تجلى لي
رسول الله
وذكر الحديث
فعظرهم
لنا
فقالوا
قال
واخبروا
واخبروا به

فاتته امرأة فقالت اني قد رضعت عقبة والتي تزوج بها فقال لها عقبة ما اعلم انك
ارضعتني ولا اخبرتني فركب الى رسول الله صلى الله عليه وسلم بالمدينة فسأله فقال رسول الله
صلى الله عليه وسلم كيف وقد قيل ففارقها عقبة ونكحت زوجا غيره **باب**
الثواب في العلم حدثنا ابو اليمان قال انا شعيب عن الزهري قال ح وقال ابن وهب
انا يونس عن ابن شهاب عن عبيد الله بن عبد الله بن ابي ثور عن عبد الله بن عباس عن عمر
رضي الله عنه قال كنت انا وجار لي من الانصار في بني امية بن زيد وهي من عوالي المدينة
وكنا نتناوب النزول على رسول الله صلى الله عليه وسلم ينزل يوما وانزل يوما فاذا نزلت جئته
بخبر ذلك اليوم من الوحي وغيره واذا نزل فعل مثل ذلك فنزل صاحبي الانصاري يوم نوبته
فضرب بابي ضربا شديدا فقال ائم هو ففزع فخرج اليه فقال حدث امر عظيم قال لا ودخلت على حفصة
فاذا هي تبكي فقلت اطلقكن رسول الله صلى الله عليه وسلم فقالت لا ادري ثم دخلت على النبي صلى
الله عليه وسلم فقلت وانا قائم اطلقت نساءك قال لا فقلت الله اكبر **باب**
الغضب في الموعظة والتعليم اذا رأى ما يكره حدثنا محمد بن كثير قال اخبرني سفيان
عن ابي خالد عن قيس بن ابي حازم عن ابي مسعود الانصاري قال قال رجل يا رسول الله
لا اكاد ادرك الصلاة مما يطول بنا فلان فما رأيت النبي صلى الله عليه وسلم في موعظة اشد
غضبا من يومئذ فقال ايها الناس انكم منفرون فمن صلى بالناس فليخفف فان فيهم المريض
والضعيف وذا الحاجة حدثنا عبد الله بن محمد قال انا ابو عامر العقدي قال انا سليمن بن
بلال المدني عن ربيعة بن ابي عبد الرحمن عن يزيد مولى المنبعث عن زيد بن خالد الجهني
ان النبي صلى الله عليه وسلم سأله رجل عن اللقطة فقال اعرف وكاءها او قال عرفها وعفاصها
وعفاصها ثم عرفها سنة ثم استنفق بها فان جاء ربها فادها اليه قال فضالة الابل فغضب
حتى احمرت وجنتاه او قال احمر وجهه فقال ومالك ولها معها سقاؤها وحذاؤها ترد الماء وترعى
الشجر فذرها حتى يلقاها ربها قال فضالة الغنم قال لك او لاخيك او للذئب حدثنا محمد بن العلاء

ارضعتني ولم اخبرتني

فدخلت

لطلقكن

قلت

رسول الله

منه

ان منكم

المدني

قال

فما لك

ثالث

قال

قال ابو اسامة عن بريد عن ابي بردة عن ابي موسى قال سئل النبي صلى الله عليه وسلم عن اشياء كرهها
فلما اكثر عليه غضب ثم قال للناس سلوني عما شئتم قال رجل من ابي قال ابوك حذافة فقام
آخر فقال من ابي يا رسول الله فقال ابوك سالم مولى شيبة فلما رأى عمر ما في وجهه قال يا رسول
الله صلى الله عليه وسلم انا نتوب الى الله عز وجل **باب من برك على ركبتيه عند**
الامام او المحدث حدثنا ابو اليمان قال انا شعيب عن الزهري قال اخبرني انس بن مالك
ان رسول الله صلى الله عليه وسلم خرج فقام عبد الله بن حذافة فقال من ابي قال ابوك
حذافة ثم اكثر ان يقول سلوني فبرك عمر على ركبتيه فقال رضينا بالله ربا وبالاسلام دينا
وبمحمد نبيا فسكت **باب من اعاد الحديث ثلثا ليفهم عنه** وقال الاوزاعي قال الزهري
زال يكررها وقال ابن عمر قال النبي صلى الله عليه وسلم هل بلغت ثلثا حدثنا عبدة قال انا عبد
الصمد قال انا عبد الله بن المثنى قال انا ثمامة بن عبد الله عن انس عن النبي صلى الله عليه وسلم انه كان اذا
تكلم بكلمة اعادها ثلثا حتى تفهم عنه واذا اتى على قوم فسلم عليهم سلم عليهم ثلثا حدثنا مسدد
قال انا ابو عوانة عن ابي بشر عن يوسف بن ماهك عن عبد الله بن عمرو قال تخلف عنا رسول الله صلى
الله عليه وسلم في سفرة سافرناها فادركنا وقد ارهقنا الصلاة صلاة العصر ونحن نتوضأ
فجعلنا نمسح على ارجلنا فنادى باعلى صوته ويل للاعقاب من النار مرتين او ثلثا **باب**
تعليم الرجل امته واهله حدثنا محمد بن سلام قال انا المحاربي قال انا صالح بن حيان قال
عامر الشعبي حدثني ابو بردة عن ابيه قال قال رسول الله صلى الله عليه وسلم ثلاثة لهم اجران رجل
من اهل الكتاب آمن بنبيه وآمن بمحمد والعبد المملوك اذا ادى حق الله وحق مواليه ورجل كانت
عنده امة يطأها فادبها فاحسن تأديبها وعلمها فاحسن تعليمها ثم اعتقها فتزوجها فله
اجران ثم قال عامر اعطيناكها بغير شيء قد كان يركب فيما دونها الى المدينة **باب**
عظة الامام النساء وتعليمهن حدثنا سليمن بن حرب قال انا شعبة عن ايوب قال سمعت عطاء
قال سمعت ابن عباس قال اشهد على النبي صلى الله عليه وسلم او قال عطاء اشهد على ابن عباس

ثم قال سلوني عم

قال

رضيت

صلى الله عليه وسلم

النبي صلى الله عليه وسلم

بن عبد الله

في سفرة سافرناها

ارهقتنا

قال اخبرنا محمد بن سلام

صلى الله عليه وسلم

فقد وقد

بن ابي رباح

ان النبي صلى الله عليه وسلم خرج معه بلال فظن انه لم يسمع النساء فوعظهن وامرهن
بالصدقة فجعلت المرأة تلقي القرط والخاتم وبلال يأخذ في ثوبه وقال اسمعيل عن ايوب
عن عطاء قال ابن عباس اشهد ان لا اله الا الله على النبي صلى الله عليه وسلم باب
حرص على الحديث حدثنا عبد العزيز بن عبد الله قال حدثني سليمن بن عمر بن ابي عمرو عن سعيد
بن ابي سعيد المقبري عن ابي هريرة انه قال قيل يا رسول الله من اسعد الناس بشفاعتك
يوم القيمة قال رسول الله صلى الله عليه وسلم لقد ظننت يا ابا هريرة ان لا يسألني عن هذا
الحديث احد اول منك لما رأيت من حرصك على الحديث اسعد الناس بشفاعتي يوم القيمة
من قال لا اله الا الله خالصا من قبل نفسه باب كيف يقبض العلم وكتب عمر بن
عبد العزيز الى ابي بكر بن حزم انظر ما كان عندك من حديث رسول الله صلى الله عليه وسلم
فاكتبه فاني خفت دروس العلم وذهاب العلماء ولا تقبل الا حديث النبي صلى الله عليه
وسلم ولتفشوا العلم وليجلسوا حتى يعلم من لا يعلم فان العلم لا يهلك حتى يكون سرا حدثنا العلاء
بن عبد الجبار قال حدثنا عبد العزيز بن مسلم عن عبد الله بن دينار بذلك يعني حديث عمر بن
عبد العزيز لقوله ذهاب العلماء حدثنا اسمعيل بن ابي اويس قال حدثني مالك عن هشام بن
عروة عن ابيه عن عبد الله بن عمرو بن العاص قال سمعت رسول الله صلى الله عليه وسلم يقول ان
الله لا يقبض العلم انتزاعا ينتزعه من العباد ولكن يقبض العلم بقبض العلماء حتى اذا لم يبق
عالما اتخذ الناس رؤسا جهالا فسئلوا فافتوا بغير علم فضلوا واضلوا قال الفزاري حدثنا
عباس قال حدثنا قتيبة قال حدثنا جرير عن هشام نحوه باب هل يجعل للنساء يوم على حدة
في العلم حدثنا آدم قال حدثنا شعبة قال حدثنا ابن الاصبهاني قال سمعت اباصالح ذكوان
يحدث عن ابي سعيد الخدري قالت النساء للنبي صلى الله عليه وسلم غلبنا عليك الرجال
فاجعل لنا يوما من نفسك فوعدهن يوما لقيهن فيه فوعظهن وامرهن فكان فيما قال لهن
ما منكن امرأة تقدم ثلاثة من ولدها الا كانوا لها حجابا من النار فقالت امرأة واثنتين قال واثنين

رسول الله
قال ابو عبد الله
طلب
قال م
اولى
مخلصا م
قال ابو عبد الله م
قال ابن عبد الله م
ينتزعه
يجعل يوما
قال
من
حجابا
واثنتين

حدثنا محمد بن بشار قال حدثنا غندر قال حدثنا شعبة عن عبد الرحمن بن الاصبهاني عن ذكوان
عن ابي سعيد الخدري م عن النبي صلى الله عليه وسلم بهذا وعن عبد الرحمن بن الاصبهاني قال سمعت
اباحازم عن ابي هريرة قال ثلاثة لم يبلغوا الحنث باب من سمع شيئا فراجع حتى
يعرفه حدثنا سعيد بن ابي مريم قال انا نافع بن عمر قال حدثني ابن ابي مليكة ان عائشة
زوج النبي صلى الله عليه وسلم كانت لا تسمع شيئا لا تعرفه الا راجعت فيه حتى تعرفه
وان النبي صلى الله عليه وسلم قال من حوسب عذب قالت عائشة فقلت اوليس يقول
الله عز وجل فسوف يحاسب حسابا يسيرا قالت فقال انما ذلك العرض ولكن من نوقش
الحساب يهلك باب ليبلغ العلم الشاهد الغائب قال ابن عباس عن النبي صلى
الله عليه وسلم حدثنا عبد الله بن يوسف قال حدثني الليث قال حدثني سعيد عن ابي
شريح انه قال لعمرو بن سعيد وهو يبعث البعوث الى مكة ائذن لي ايها الامير احدثك
قولا قام به النبي صلى الله عليه وسلم الغد من يوم الفتح سمعته اذناي ووعاه قلبي وابصرته
عيناي حين تكلم به حمد الله واثنى عليه ثم قال ان مكة حرمها الله ولم يحرمها الناس فلا
يحل لامرئ يؤمن بالله واليوم الآخر ان يسفك بها دما ولا يعضد بها شجرة فان احد ترخص
لقتال رسول الله صلى الله عليه وسلم فيها فقولوا ان الله قد اذن لرسوله ولم يأذن لكم وانما
اذن لي فيها ساعة من نهار ثم عادت حرمتها اليوم كحرمتها بالامس وليبلغ الشاهد الغائب
فقيل لابي شريح ما قال عمرو قال انا اعلم منك يا ابا شريح لا يعيذ عاصيا ولا فارا بدم ولا
فارا بخربة يعني السرقة حدثنا عبد الله بن عبد الوهاب قال انا حماد عن ايوب عن محمد عن ابي
بكرة ذكر النبي صلى الله عليه وسلم قال فان دماءكم واموالكم قال محمد واحسبه قال واعراضكم
عليكم حرام كحرمة يومكم هذا في شهركم هذا الا ليبلغ الشاهد منكم الغائب وكان محمد يقول
صدق رسول الله صلى الله عليه وسلم كان ذلك الا هل بلغت مرتين باب اثم من كذب
على النبي صلى الله عليه وسلم حدثنا علي بن الجعد قال انا شعبة قال اخبرني منصور قال سمعت

فيه
عز وجل قد م
ان الحرم لا يعيذ فقال
عن ابي بكرة م
فلم يفهمه م
المجمع م
تعالى م
عذب
هو ابن ابي سعيد م

ربيع بن خراش يقول سمعت عليا رضي الله عنه يقول قال النبي صلى الله عليه وسلم لا تكذبوا
علي فانه من كذب علي فليلج النار حدثنا ابو الوليد قال نا شعبة عن جامع بن شداد عن
عامر بن عبد الله بن الزبير عن ابيه قال قلت للزبير اني لا اسمعك تحدث عن رسول الله صلى
الله عليه وسلم كما يحدث فلان وفلان قال اما اني لم افارقه ولكني سمعته يقول من كذب
علي فليتبوأ مقعده من النار حدثنا ابو معمر قال نا عبد الوارث عن عبد العزيز قال قال انس
انه ليمنعني ان احدثكم حديثا كثيرا ان النبي صلى الله عليه وسلم قال من تعمد علي كذبا فليتبوأ
مقعده من النار حدثنا المكي بن ابراهيم قال نا يزيد بن ابي عبيد عن سلمة قال سمعت النبي صلى
الله عليه وسلم يقول من يقل علي ما لم اقل فليتبوأ مقعده من النار حدثني موسى قال
نا ابو عوانة عن ابي حصين عن ابي صالح عن ابي هريرة عن النبي صلى الله عليه وسلم قال
سموا باسمي ولا تكتنوا بكنيتي ومن رآني في المنام فقد رآني فان الشيطان لا يتمثل بي ومن
كذب علي متعمدا فليتبوأ مقعده من النار باب كتابة العلم حدثنا ابن سلام
قال نا وكيع عن سفين عن مطرف عن الشعبي عن ابي جحيفة قال قلت لعلي هل عندكم كتاب
قال لا الا كتاب الله او فهم اعطيه رجل مسلم او ما في هذه الصحيفة قال قلت وما في هذه
الصحيفة قال العقل وفكاك الاسير ولا يقتل مسلم بكافر حدثنا ابو نعيم الفضل بن دكين
قال نا شيبان عن يحيى عن ابي سلمة عن ابي هريرة ان خزاعة قتلوا رجلا من بني ليث عام فتح
مكة فقيل منهم قتلوه فاخبر بذلك النبي صلى الله عليه وسلم فركب راحلته فخطب فقال ان الله
حبس عن مكة القتل او الفيل كذا قال ابو نعيم واجعلوا على الشك الفيل او القتل وغيره يقول
الفيل وسلط عليهم رسول الله صلى الله عليه وسلم والمؤمنون الا فانها لم تحل لاحد قبلي ولا
تحل لاحد بعدي الا وانها حلت لي ساعة من نهار الا وانها ساعتي هذه حرام لا يختلى خلاها
ولا يعضد شجرها ولا يلتقط ساقطتها الا لمنشد فمن قتل فهو بخير النظرين اما ان يعقل واما
ان يقاد اهل القتيل فجاء رجل من اهل اليمن فقال اكتب لي يا رسول الله فقال اكتبوا لابي فلان فقال

رجل من قريش الا الاذخر يا رسول الله فانا نجعله في بيوتنا وقبورنا فقال النبي صلى الله
عليه وسلم الا الاذخر الا الاذخر حدثنا علي بن عبد الله قال نا سفين قال نا عمرو قال
اخبرني وهب بن منبه عن اخيه قال سمعت ابا هريرة يقول ما من اصحاب النبي صلى الله عليه
وسلم احد اكثر حديثا عنه مني الا ما كان من عبد الله بن عمرو فانه كان يكتب ولا اكتب تابعه
معمر عن همام عن ابي هريرة حدثنا يحيى بن سليمان قال حدثني ابن وهب قال اخبرني يونس
عن ابن شهاب عن عبيد الله بن عبد الله عن ابن عباس قال اشتد بالنبي صلى الله عليه وسلم
وجعه قال ائتوني بكتاب اكتب لكم كتابا لا تضلوا بعده قال عمر ان النبي صلى الله عليه وسلم
غلبه الوجع وعندنا كتاب الله حسبنا فاختلفوا وكثر اللغط قوموا عني ولا ينبغي عندي
التنازع فخرج ابن عباس يقول ان الرزية كل الرزية ما حال بين رسول الله صلى الله عليه وسلم
وبين كتابه باب العلم والعظة بالليل حدثنا صدقة قال انا ابن عيينة عن معمر عن
الزهري عن هند عن عزام سلمى ح وعمرو بن يحيى بن سعيد عن الزهري عن هند عن عزام سلمى قالت
استيقظ النبي صلى الله عليه وسلم ذات ليلة فقال سبحان الله ماذا انزل الله الليلة من الفتن
وماذا فتح من الخزائن ايقظوا صواحب الحجر فرب كاسية في الدنيا عارية في الآخرة باب
السمر بالعلم حدثنا سعيد بن عفير قال حدثني الليث قال حدثني عبد الرحمن بن خالد عن ابن شهاب
عن سالم وابي بكر بن سليمان بن ابي حثمة ان عبد الله بن عمر قال صلى النبي صلى الله عليه
وسلم العشاء في آخر حياته فلما سلم قام فقال ارأيتكم ليلتكم هذه فان على رأس مائة سنة منها لا يبقى
ممن هو على ظهر الارض احد حدثنا آدم قال نا شعبة قال نا الحكم قال سمعت سعيد بن جبير عن ابن
عباس قال بت في بيت خالتي ميمونة بنت الحارث زوج النبي صلى الله عليه وسلم وكان النبي صلى الله
عليه وسلم عندها في ليلتها فصلى النبي صلى الله عليه وسلم العشاء ثم جاء الى منزله فصلى اربع
ركعات ثم نام ثم قام ثم قال نام الغليم او كلمة تشبهها ثم قام فقمت عن يساره فجعلني عن يمينه
فصلى خمس ركعات ثم صلى ركعتين ثم نام حتى سمعت غطيطه او قال خطيطه ثم خرج الى الصلوة

مسند اسلت
ولكن م
ولكنني

بن الاكوع م
حدثني
حدثني على
حدثنا م
حدثني

الفتك
شك ابو عبد الله
ولم تحل

لا تضلون

واليقظة

رسول الله م

بن مسافر م
البقي

انا م
خمس عشرة ركعة

باب حفظ العلم حدثنا عبد العزيز بن عبد الله قال حدثني مالك عن ابن شهاب
عن الاعرج عن ابي هريرة قال ان الناس يقولون اكثر ابو هريرة ولولا اياتان في كتاب الله
ما حدثت حديثا ثم يتلو الا الذين يكتمون ما انزلنا الله من البينات والهدى الى قوله الرحيم ان
اخواننا من المهاجرين كان يشغلهم الصفق بالاسواق وان اخواننا من الانصار كان يشغلهم
العمل في اموالهم وان ابا هريرة كان يلزم رسول الله صلى الله عليه وسلم بشبع بطنه ويحضر ما لا
يحضرون ويحفظ ما لا يحفظون حدثنا احمد بن ابي بكر قال حدثنا محمد بن ابراهيم بن دينار عن
ابن ابي ذئب عن سعيد المقبري عن ابي هريرة قال قلت يا رسول الله اني اسمع منك حديثا كثيرا انسى
فقال ابسط ردائك فبسطته فغرف بيده ثم قال ضمه فضممته فما نسيت شيئا بعده حدثنا ابراهيم
بن المنذر قال حدثنا ابن ابي فديك بهذا وقال بيده فيه حدثنا اسمعيل قال حدثني اخي
عن ابن ابي ذئب عن سعيد المقبري عن ابي هريرة قال حفظت من رسول الله صلى الله عليه وسلم
وعاءين فاما احدهما فبثثته واما الآخر فلو بثثته لقطع هذا البلعوم قال ابو عبد الله
البلعوم مجرى الطعام باب الانصات للعلماء حدثنا حجاج قال حدثنا شعبة قال اخبرني
علي بن مدرك عن ابي زرعة عن جرير ان النبي صلى الله عليه وسلم قال له في حجة الوداع
استنصت الناس فقال لا ترجعوا بعدي كفارا يضرب بعضكم رقاب بعض باب
ما يستحب للعالم اذا سئل اي الناس اعلم فيكل العلم الى الله عز وجل حدثنا عبد الله بن محمد
قال حدثنا سفين قال حدثنا عمرو قال اخبرني سعيد بن جبير قال قلت لابن عباس ان نوفا البكالي يزعم ان
موسى ليس بموسى بني اسرائيل انما هو موسى آخر فقال كذب عدو الله حدثني ابي بن كعب عن
النبي صلى الله عليه وسلم قال قام موسى النبي خطيبا في بني اسرائيل فسئل اي الناس اعلم فقال انا
اعلم فعتب الله عليه اذ لم يرد العلم اليه فاوحى الله اليه ان عبدا من عبادي بمجمع البحرين هو
اعلم منك قال يا رب وكيف به فقيل له احمل حوتا في مكتل فانا فقدته فهو ثم فانطلق وانطلق
معه فتاه يوشع بن نون وحملا حوتا في مكتل حتى كانا عند الصخرة وضعا رؤسهما فناما فانسل الحوت

حدثنا

بشبع ليشبع

بن مصعب

بعد

قطع

المستدى

من المكتل

من المكتل فاتخذ سبيله في البحر سربا وكان لموسى وفتاه عجبا فانطلقا بقية ليلتهما ويومهما
فلما اصبح قال موسى لفتاه آتنا غداءنا لقد لقينا من سفرنا هذا نصبا ولم يجد موسى مسا
من النصب حتى جاوز المكان الذي امره فقال له فتاه ارايت اذ اوينا الى الصخرة فاني
نسيت الحوت قال موسى ذلك ما كنا نبغي فارتدا على آثارهما قصصا فلما انتهيا الى
الصخرة اذا رجل مسجى بثوب او قال تسجى بثوبه فسلم موسى فقال الخضر وانى بارضك
السلام فقال انا موسى فقال موسى بني اسرائيل قال نعم قال هل اتبعك على ان تعلمني
مما علمت رشدا قال انك لن تستطيع معي صبرا يا موسى اني على علم من علم الله علمنيه لا
تعلمه انت وانت على علم علمكه الله لا اعلمه قال ستجدني ان شاء الله صابرا ولا اعصي لك
امرا فانطلقا يمشيان على ساحل البحر ليس لهما سفينة فمرت بهما سفينة فكلموهم ان يحملوهما
فعرف الخضر فحملوهما بغير نول فجاء عصفور فوقع على حرف السفينة فنقر نقرة او نقرتين
في البحر فقال الخضر يا موسى ما نقص علمي وعلمك من علم الله الا كنقرة هذا العصفور في البحر
فعمد الخضر الى لوح من الواح السفينة فنزعه فقال موسى قوم حملونا بغير نول عمدت الى سفينتهم
فخرقتها لتغرق اهلها قال الم اقل انك لن تستطيع معي صبرا قال لا تؤاخذني بما نسيت ولا ترهقني
من امري عسرا فكانت الاولى من موسى نسيانا فانطلقا فاذا غلام يلعب مع الغلمان فاخذ
الخضر برأسه من اعلاه فاقتلع راسه بيده فقال موسى اقتلت نفسا زكية بغير نفس قال الم اقل
لك انك لن تستطيع معي صبرا قال ابن عيينة وهذا اوكد فانطلقا حتى اذا اتيا اهل قرية
استطعما اهلها فابوا ان يضيفوهما فوجدا فيها جدارا يريد ان ينقض فاقامه قال الخضر بيده
فاقامه فقال له موسى لو شئت لتخذت عليه اجرا قال هذا فراق بيني وبينك قال النبي صلى
الله عليه وسلم يرحم الله موسى لوددنا لو صبر حتى يقص علينا من امرهما باب
من سال وهو قائم عالما جالسا حدثنا عثمان قال حدثنا جرير عن منصور عن ابي وائل عن ابي موسى
قال جاء رجل الى النبي صلى الله عليه وسلم فقال يا رسول الله ما القتال في سبيل الله فان احدنا يقاتل

قال

زاكية

فقال محمد بن يوسف حدثنا علي بن حشرم حدثنا يوسف بن عيينة بطوله

عضبا وبقاتل حمية فرفع اليه راسه قال وما رفع اليه راسه الا انه كان قائما فقال من
قاتل لتكون كلمة الله هي العليا فهو في سبيل الله **باب السوال والفتيا عند رمي**
الجمار حدثنا ابو نعيم قال ثنا عبد العزيز بن ابي سلمة عن الزهري عن عيسى بن طلحة عن عبد
الله بن عمرو قال رايت رسول الله صلى الله عليه وسلم عند الجمرة وهو يسئل فقال رجل يا رسول
الله نحرت قبل ان ارمي قال ارم ولا حرج وقال اخر يا رسول الله حلقت قبل ان انحر فقال انحر ولا
تسئل عن شيء قدم ولا اخر الا قال افعل ولا حرج **باب قول الله تعالى وما اوتيتم**
من العلم الا قليلا حدثنا قيس بن حفص قال ثنا عبد الواحد قال ثنا الاعمش سليمن عن ابراهيم
عن علقمة عن عبد الله قال بينا انا امشي مع النبي صلى الله عليه وسلم في خرب المدينة وهو يتكا
على عسيب معه فمر بنفر من اليهود فقال بعضهم لبعض سلوه عن الروح فقال بعضهم لا تسلوه
لا يجيء فيه بشيء تكرهونه فقال بعضهم لنسالنه فقام رجل منهم فقال يا ابا القسم ما الروح فسكت
فقلت انه يوحى اليه فقمت فلما انجلى عنه قال يسئلونك عن الروح قل الروح من امر ربي وما
اوتوا من العلم الا قليلا قال الاعمش هكذا في قراءتنا **باب من ترك بعض الاختيار**
مخافة ان يقصر فهم بعض الناس فيقعوا في اشد منه حدثنا عبيد الله بن موسى عن اسرائيل
عن ابي اسحق عن الاسود قال قال لي ابن الزبير كانت عائشة تسر اليك كثيرا فما حدثتك في
الكعبة فقلت قالت لي قال النبي صلى الله عليه وسلم يا عائشة لولا قومك حديث عهد بكفر قال
ابن الزبير لنقضت الكعبة فجعلت لها بابين باب يدخل الناس منه وباب يخرجون منه
ففعله عبد الله بن الزبير **باب من خص بالعلم قوما دون قوم كراهية ان لا يفهموا** حدثنا عبد
الله عن معروف عن ابي الطفيل عن علي قال حدث الناس بما يعرفون اتحبون ان يكذب الله
ورسوله حدثنا اسحق بن ابراهيم قال ثنا معاذ بن هشام قال حدثني ابي عن قتادة قال ثنا انس بن
مالك ان النبي صلى الله عليه وسلم ومعاذ ردفه على الرحل قال يا معاذ بن جبل قال لبيك يا رسول
الله وسعديك قال يا معاذ قال لبيك يا رسول الله وسعديك ثلاثا قال ما من احد يشهد ان لا اله

النبي
حرج م
بن مهران م
عن شيء م
اوتيتم م
عهد بكم
بابا
تكذب الله ورسوله
حدثنا عبيد الله بن موسى عن معروف هو ابن خربوذ عن ابي الطفيل عن علي بذلك

الا الله وان محمدا رسول الله صدقا من قلبه الا حرمه الله على النار قال يا رسول الله افلا
اخبر به الناس فيستبشروا قال اذا يتكلوا واخبر بها معاذ عند موته تاثما حدثنا مسدد
قال ثنا مقرن قال سمعت ابا وائل قال ذكر لي ان النبي صلى الله عليه وسلم قال لمعاذ من لقي
الله لا يشرك به شيئا دخل الجنة قال الا ابشر الناس قال لا اخاف ان يتكلوا **باب**
الحياء في العلم وقال مجاهد لا يتعلم العلم مستحي ولا مستكبر وقالت عائشة نعم النساء
نساء الانصار لم يمنعهن الحياء ان يتفقهن في الدين حدثنا محمد بن سلام البيكندي قال ثنا ابو
معاوية قال ثنا هشام عن ابيه عن زينب بنت ام سلمة عن ام سلمة جاءت ام سليم الى رسول
الله صلى الله عليه وسلم فقالت يا رسول الله ان الله لا يستحيي من الحق فهل على المراة من
غسل اذا هي احتلمت فقال النبي صلى الله عليه وسلم اذا رات الماء فغطت ام سلمة تعني
وجهها وقالت يا رسول الله او تحتلم المراة قال نعم تربت يمينك فبم يشبهها ولدها
حدثنا اسمعيل قال حدثني مالك عن عبد الله بن دينار عن عبد الله بن عمر ان رسول الله
صلى الله عليه وسلم قال ان من الشجر شجرة لا يسقط ورقها مثل المسلم حدثوني ما هي فوقع الناس
في شجر البادية ووقع في نفسي انها النخلة قال عبد الله فاستحييت فقالوا يا رسول الله اخبرنا
بها فقال رسول الله صلى الله عليه وسلم هي النخلة قال عبد الله فحدثت ابي بما وقع في نفسي
فقال لان تكون قلتها احب الي من ان يكون لي كذا وكذا **باب من استحيا فامر غيره بالسؤال**
حدثنا مسدد قال ثنا عبد الله بن داود عن الاعمش عن منذر الثوري عن محمد بن الحنفية
عن علي رضي الله عنه قال كنت رجلا مذاء فامرت المقداد ان يسال النبي صلى الله عليه وسلم
فساله فقال فيه الوضوء **باب ذكر العلم والفتيا في المسجد** حدثنا قتيبة قال ثنا الليث
بن سعد قال ثنا نافع مولى عبد الله بن عمر بن الخطاب عن عبد الله بن عمر ان رجلا قام في
المسجد فقال يا رسول الله من اين تامرنا ان نهل فقال رسول الله صلى الله عليه وسلم يهل اهل
المدينة من ذي الحليفة ويهل اهل الشام من الجحفة ويهل اهل نجد من قرن وقال ابن عمر

قال سمعت م
افلا
فاخبر بها معاذ عند موته تاثما
قالت م
وهي م
بن سعيد م
فقال

يزعمون ان رسول الله صلى الله عليه وسلم قال وهل اهل اليمن من تهلم وكان ابن عمر يقول لم
افقه هذه من رسول الله صلى الله عليه وسلم **باب من اجاب السائل باكثر مما سأله**
حدثنا ادم قال نا ابن ابي ذئب عن نافع عن ابن عمر عن النبي صلى الله عليه وسلم ح وعن الزهري
عن سالم عن ابن عمر عن النبي صلى الله عليه وسلم ان رجلا سأله ما يلبس المحرم فقال لا يلبس المحرم
القميص ولا العمامة ولا السراويل ولا البرنس ولا ثوبا مسه الزعفران فان لم
يجد النعلين فليلبس الخفين وليقطعهما حتى يكونا تحت الكعبين **آخر كتاب العلم واول**
كتاب الوضوء بسم الله الرحمن الرحيم **كتاب الوضوء باب ما جاء في قول**
الله عز وجل اذا قمتم الى الصلوة فاغسلوا وجوهكم وايديكم الى المرافق وامسحوا برؤسكم
وارجلكم الى الكعبين قال ابو عبد الله وبين النبي صلى الله عليه وسلم ان فرض الوضوء مرة مرة
وتوضأ ايضا مرتين مرتين وثلاثا ولم يزد على الثلاثة وكره اهل العلم الاسراف فيه وان يجاوزوا
فعل النبي صلى الله عليه وسلم **باب لا تقبل صلاة بغير طهور** حدثنا اسحق بن ابراهيم
الحنظلي قال انا عبد الرزاق قال انا معمر عن همام بن منبه انه سمع ابا هريرة يقول قال
رسول الله صلى الله عليه وسلم لا تقبل صلاة من احدث حتى يتوضأ قال رجل من حضرموت
ما الحدث يا ابا هريرة قال فساء او ضراط **باب فضل الوضوء والغر المحجلون من اثار**
الوضوء حدثنا يحيى بن بكير قال نا الليث عن خالد عن سعيد بن ابي هلال عن نعيم المجمر قال
رقيت مع ابي هريرة على ظهر المسجد فتوضأ فقال اني سمعت النبي صلى الله عليه وسلم يقول ان
امتي يدعون يوم القيمة غرا محجلين من اثار الوضوء فمن استطاع منكم ان يطيل غرته
فليفعل **باب لا يتوضأ من الشك حتى يستيقن** حدثنا علي قال نا سفين قال نا الزهري
عن سعيد بن المسيب وعن عباد بن تميم عن عمه انه شكي الى رسول الله صلى الله عليه وسلم
الرجل الذي يخيل اليه انه يجد الشيء في الصلاة فقال لا ينفتل او لا ينصرف حتى يسمع صوتا
او يجد ريحا **باب التخفيف في الوضوء** حدثنا علي بن عبد الله قال نا سفين عن عمرو قال اخبرنا

في الوضوء مرة

ثلاثا ثم

لا يقبل الله

لا يقبل الله

رسول الله

كريب عن ابن عباس ان النبي صلى الله عليه وسلم نام حتى نفخ ثم صلى وربما قال اضطجع
حتى نفخ ثم قام فصلى ثم حدثنا به سفين مرة بعد مرة عن عمرو عن كريب عن ابن عباس
قال بت عند خالتي ميمونة ليلة فلما كان في بعض الليل قام رسول الله صلى الله عليه
وسلم فتوضأ من شن معلق وضوءا خفيفا يخففه عمرو ويقلله وقام يصلي فتوضأ
نحوا مما توضأ ثم جئت فقمت عن يساره وربما قال سفين عن شماله فحولني فجعلني عن
يمينه ثم صلى ما شاء الله ثم اضطجع فنام حتى نفخ ثم اتاه المنادي فآذنه بالصلوة فقام
معه الى الصلوة فصلى ولم يتوضأ قلنا لعمرو ان ناسا يقولون ان رسول الله صلى الله
عليه وسلم تنام عينه ولا ينام قلبه قال عمرو سمعت عبيد بن عمير يقول رؤيا الانبياء وحي
ثم قرأ اني ارى في المنام اني اذبحك **باب اسباغ الوضوء** وقال ابن عمر اسباغ الوضوء
الانقاء حدثنا عبد الله بن مسلمة عن مالك عن موسى بن عقبة عن كريب مولى ابن عباس
عن اسامة بن زيد انه سمعه يقول دفع رسول الله صلى الله عليه وسلم من عرفة حتى اذا كان
بالشعب نزل فبال ثم توضأ ولم يسبغ الوضوء فقلت الصلوة يا رسول الله فقال الصلوة امامك
فركب فلما جاء المزدلفة نزل فتوضأ فاسبغ الوضوء ثم اقيمت الصلوة فصلى المغرب ثم اناخ
كل انسان بعيره في منزله ثم اقيمت العشاء فصلى ولم يصل بينهما **باب غسل الوجه باليدين من**
غرفة واحدة حدثنا محمد بن عبد الرحيم قال انا ابو سلمة الخزاعي منصور بن سلمة قال انا ابن
بلال يعني سليمان عن زيد بن اسلم عن عطاء بن يسار عن ابن عباس انه توضأ فغسل وجهه فاخذ
غرفة من ماء فمضمض بها واستنشق ثم اخذ غرفة من ماء فجعل بها هكذا اضافها الى يده الاخرى
فغسل بها وجهه ثم اخذ غرفة من ماء فغسل بها يده اليمنى ثم اخذ غرفة من ماء فغسل بها يده
اليسرى ثم مسح برأسه ثم اخذ غرفة من ماء فرش على رجله اليمنى حتى غسلها ثم اخذ غرفة اخرى
فغسل بها يعني رجله اليسرى ثم قال هكذا رأيت النبي صلى الله عليه وسلم يتوضأ **باب**
التسمية على كل حال وعند الوقاع حدثنا علي بن عبد الله قال نا جرير عن منصور عن سالم بن ابي الجعد

فنام النبي صلى الله عليه وسلم من الليل

معلقة

رسول الله

عن كريب عن ابن عباس بلغ به النبي صلى الله عليه وسلم قال لو ان احدكم اذا اتى اهله قال
بسم الله اللهم جنبنا الشيطان وجنب الشيطان ما رزقتنا فقضي بينهما ولد لم يضره

الرحمن الرحيم م

باب ما يقول عند الخلاء حدثنا آدم قال نا شعبة عن عبد العزيز بن صهيب قال سمعت انسا
يقول كان النبي صلى الله عليه وسلم اذا دخل الخلاء قال اللهم اني اعوذ بك من الخبث والخبائث تابعه
بن عرعرة عن شعبة وقال غندر عن شعبة اذا اتى الخلاء وقال موسى عن حماد اذا دخل وقال سعيد
بن زيد نا عبد العزيز اذا اراد ان يدخل باب وضع الماء عند الخلاء حدثنا عبد الله بن محمد
قال نا هاشم بن القاسم قال نا ورقاء عن عبد الله بن دينار عن ابن عباس ان النبي صلى الله عليه وسلم
دخل الخلاء فوضعت له وضوءا قال من وضع هذا فاخبر فقال اللهم فقهه في الدين باب

الخلاء م

زائدة

لا يستقبل القبلة بغائط او بول الا عند البناء جدارا او نحوه حدثنا آدم قال نا ابن ابي
ذئب قال نا الزهري عن عطاء بن يزيد الليثي عن ابي ايوب الانصاري قال قال رسول الله صلى الله
عليه وسلم اذا اتى احدكم الغائط فلا يستقبل القبلة ولا يولها ظهره شرقوا او غربوا باب
من تبرز على لبنتين حدثنا عبد الله بن يوسف قال انا مالك عن يحيى بن سعيد عن محمد بن يحيى بن
حبان عن عمه واسع بن حبان عن عبد الله بن عمر انه كان يقول ان ناسا يقولون اذا قعدت
على حاجتك فلا تستقبل القبلة ولا بيت المقدس فقال عبد الله بن عمر لقد ارتقيت يوما على ظهر بيت
لنا فرايت رسول الله صلى الله عليه وسلم على لبنتين مستقبلا بيت المقدس لحاجته وقال لعله
من الذين يصلون على اوراكهم فقلت لا ادري والله قال مالك يعني الذي يصلي ولا يرفع عن الارض
يسجد وهو لاصق بالارض باب خروج النساء الى البراز حدثنا يحيى بن بكير قال نا الليث
حدثني عقيل عن ابن شهاب عن عروة عن عائشة ان ازواج النبي صلى الله عليه وسلم كن يخرجن
بالليل اذا تبرزن الى المناصع وهو صعيد افيح فكان عمر يقول للنبي صلى الله عليه وسلم احجب
نساءك فلم يكن رسول الله صلى الله عليه وسلم يفعل فخرجت سودة بنت زمعة زوج النبي صلى الله
عليه وسلم ليلة من الليالي عشاء وكانت امراة طويلة فناداها عمر الا قد عرفناك يا سودة حرصا على ان ينزل

الحجاب فانزل الله عز وجل الحجاب حدثنا زكريا قال نا ابو اسامة عن هشام بن عروة عن ابيه
عن عائشة عن النبي صلى الله عليه وسلم قال قد اذن لكم ان تخرجن في حاجتكم قال هشام يعني البراز

اية م

باب التبرز في البيوت حدثني ابراهيم بن المنذر قال نا انس بن عياض عن عبيد الله
عن محمد بن يحيى بن حبان عن واسع بن حبان عن عبد الله بن عمر قال ارقيت فوق بيت حفصة
لبعض حاجتي فرايت رسول الله صلى الله عليه وسلم يقضي حاجته مستدبر القبلة مستقبل
الشام حدثنا يعقوب بن ابراهيم قال نا يزيد قال نا يحيى عن محمد بن يحيى بن حبان ان عمه
واسع بن حبان اخبره ان عبد الله بن عمر اخبره قال لقد ظهرت ذات يوم على ظهر بيتنا فرايت
رسول الله صلى الله عليه وسلم قاعدا على لبنتين مستقبل بيت المقدس باب الاستنجاء بالماء
حدثنا ابو الوليد هشام بن عبد الملك قال نا شعبة عن ابي معاذ واسمه عطاء بن ابي ميمونة قال سمعت
انس بن مالك يقول كان النبي صلى الله عليه وسلم اذا خرج لحاجته اجيء انا وغلام معنا
اداوة من ماء يعني يستنجي به باب من حمل معه الماء لطهوره وقال ابو الدرداء اليس
فيكم صاحب النعلين والطهور والوسادة حدثنا سليمن بن حرب قال نا شعبة عن عطاء بن ابي
ميمونة سمعت انس بن مالك يقول كان النبي صلى الله عليه وسلم اذا خرج لحاجته تبعته انا وغلام منا
معنا اداوة من ماء باب حمل العنزة مع الماء في الاستنجاء حدثنا محمد بن بشار قال نا محمد بن
جعفر قال نا شعبة عن عطاء بن ابي ميمونة سمع انس بن مالك يقول كان رسول الله صلى الله عليه
وسلم يدخل الخلاء فاحمل انا وغلام اداوة من ماء او عنزة يستنجي من الماء تابعه النضر وشاذان
عن شعبة باب النهي عن الاستنجاء باليمين حدثنا معاذ بن فضالة قال نا هشام هو الدستوائي
عن يحيى بن ابي كثير عن عبد الله بن ابي قتادة عن ابيه قال قال رسول الله صلى الله عليه وسلم اذا
شرب احدكم فلا يتنفس في الاناء واذا اتى الخلاء فلا يمس ذكره بيمينه ولا يتمسح بيمينه باب
لا يمسك ذكره بيمينه اذا بال حدثنا محمد بن يوسف قال نا الاوزاعي عن يحيى بن ابي كثير عن عبد
الله بن ابي قتادة عن ابيه عن النبي صلى الله عليه وسلم قال اذا بال احدكم فلا ياخذن ذكره بيمينه

ظهر

بن هارون م

ولا يستنجي بيمينه ولا يتنفس في الاناء باب الاستنجاء بالحجارة حدثنا الرحمن بن محمد المكي
قال انا عمرو بن يحيى بن سعيد بن عمرو المكي عن جده عن ابي هريرة قال اتبعت النبي صلى الله عليه
وسلم وخرج لحاجته وكان لا يلتفت فدنوت منه فقال ابغني احجارا استنفض بها او نحوه
ولا تاتني بعظم ولا روث فاتيته باحجار بطرف ثيابي فوضعتها الى جنبه واعرضت عنه فلما
قضى اتبعته بهن باب لا يستنجي بروث حدثنا ابو نعيم قال نا زهير عن ابي اسحق قال ليس
ابو عبيدة ذكره ولكن عبد الرحمن بن الاسود عن ابيه انه سمع عبد الله يقول اتى النبي صلى الله عليه
وسلم على الغائط فامرني ان اتيه بثلاثة احجار فوجدت حجرين والتمست الثالث فلم اجده
فاخذت روثة فاتيته بها فاخذ الحجرين والقى الروثة وقال هذا ركس وقال ابراهيم بن يوسف
عن ابيه عن ابي اسحق حدثني عبد الرحمن باب الوضوء مرة مرة حدثنا محمد بن يوسف قال نا
سفين عن زيد بن اسلم عن عطاء بن يسار عن ابن عباس قال توضأ النبي صلى الله عليه وسلم مرة مرة
باب الوضوء مرتين مرتين حدثنا الحسين بن عيسى قال نا يونس بن محمد قال نا فليح بن سليمن
عن عبد الله بن ابي بكر بن عمرو بن حزم عن عباد بن تميم عن عبد الله بن زيد ان النبي صلى الله عليه وسلم
توضأ مرتين مرتين باب الوضوء ثلاثا ثلاثا حدثنا عبد العزيز بن عبد الله الاويسي قال
حدثني ابراهيم بن سعد عن ابن شهاب ان عطاء بن يزيد اخبره ان حمران مولى عثمن اخبره انه را
عثمان بن عفان رضي الله عنه دعا باناء فافرغ على كفيه ثلاث مرات فغسلهما ثم ادخل يمينه
في الاناء فمضمض واستنشق ثم غسل وجهه ثلاثا ويديه الى المرفقين ثلاثا ثم مسح برأسه
ثم غسل رجليه ثلاث مرات الى الكعبين ثم قال قال رسول الله صلى الله عليه وسلم من توضأ نحو
وضوئي هذا ثم صلى ركعتين لا يحدث فيهما نفسه غفر له ما تقدم من ذنبه وعن ابراهيم قال قال
ابن كيسان قال ابن شهاب ولكن عروة يحدث عن حمران فلما توضأ عثمان قال الا احدثكم حديثا لولا
اية ما حدثتكم سمعت النبي صلى الله عليه وسلم يقول لا يتوضأ رجل فيحسن وضوءه ويصلي الصلاة
الا غفر له ما بينه وبين الصلاة حتى يصليها قال عروة الاية ان الذين يكتمون ما انزلنا باب

شابه
اتبعه
من البينات

الاستنثار

الاستنثار في الوضوء ذكره عن عثمان وعبد الله بن زيد وابن عباس عن النبي صلى
الله عليه وسلم حدثنا عبدان قال انا عبد الله قال انا يونس عن الزهري قال اخبرني
ابو ادريس انه سمع ابا هريرة عن النبي صلى الله عليه وسلم قال من توضأ فليستنثر ومن
استجمر فليوتر باب الاستجمار وترا حدثنا عبد الله بن يوسف قال انا مالك
عن ابي الزناد عن الاعرج عن ابي هريرة ان رسول الله صلى الله عليه وسلم قال اذا توضأ
احدكم فليجعل في انفه ماء ثم لينثر ومن استجمر فليوتر واذا استيقظ احدكم
فليغسل يده قبل ان يدخلها في وضوئه فان احدكم لا يدري اين باتت يده باب
غسل الرجلين ولا يمسح على القدمين حدثني موسى قال نا ابو عوانة عن ابي بشر عن يوسف
بن ماهك عن عبد الله بن عمرو قال تخلف النبي صلى الله عليه وسلم عنا في سفرة فادركنا
وقد ارهقنا العصر فجعلنا نتوضأ ونمسح على ارجلنا فنادى باعلى صوته ويل للاعقاب
من النار مرتين او ثلاثا باب المضمضة في الوضوء قال ابن عباس وعبد الله بن زيد
عن النبي صلى الله عليه وسلم حدثنا ابو اليمان قال انا شعيب عن الزهري قال اخبرني
عطاء بن يزيد عن حمران مولى عثمان بن عفان انه راى عثمان دعا بوضوء فافرغ على يديه
من اناءه فغسلهما ثلاث مرات ثم ادخل يمينه في الوضوء ثم تمضمض واستنشق واستنثر ثم غسل
وجهه ثلاثا ويديه الى المرفقين ثلاثا ثم مسح براسه ثم غسل كل رجله ثلاثا ثم قال رايت النبي
صلى الله عليه وسلم يتوضأ نحو وضوئي هذا وقال من توضأ نحو وضوئي هذا ثم صلى ركعتين
لا يحدث فيهما نفسه غفر الله له ما تقدم من ذنبه باب غسل الاعقاب وكان ابن سيرين
يغسل موضع الخاتم اذا توضأ حدثنا ادم بن ابي اياس قال نا شعبة قال نا محمد بن زياد
قال سمعت ابا هريرة وكان يمر بنا والناس يتوضؤن من المطهرة فقال اسبغوا الوضوء
فان ابا القاسم صلى الله عليه وسلم قال ويل للاعقاب من النار باب غسل الرجلين في
النعلين ولا يمسح على النعلين حدثنا عبد الله بن يوسف قال انا مالك عن سعيد المقبري عن

بن زيدم
اجمر
نعم ص
لينتثر
بن اسمعيلم
سافرناهام
من
رجل
قال

عبيد بن جريج انه قال لعبد الله بن عمر يا ابا عبد الرحمن رايتك تصنع اربعا لم ار احدا
من اصحابك يصنعها قال وما هي يا ابن جريج قال رايتك لا تمس من الاركان الا اليمانيين
ورايتك تلبس النعال السبتية ورايتك تصبغ بالصفرة ورايتك اذا كنت بمكة اهل
الناس اذا راوا الهلال ولم تهل انت حتى كان يوم التروية قال عبد الله اما الاركان
فاني لم ار رسول الله صلى الله عليه وسلم يمس الا اليمانيين واما النعال السبتية فاني
رايت رسول الله صلى الله عليه وسلم يلبس النعال التي ليس فيها شعر ويتوضا فيها فانا احب
ان البسها واما الصفرة فاني رايت رسول الله صلى الله عليه وسلم يصبغ بها فاني احب ان
اصبغ بها واما الاهلال فاني لم ار رسول الله صلى الله عليه وسلم يهل حتى تنبعث به راحلته
باب التيمن في الوضوء والغسل حدثنا مسدد قال نا اسمعيل قال نا خالد عن حفصة
بنت سيرين عن ام عطية قالت قال النبي صلى الله عليه وسلم لهن في غسل ابنته ابدان
بميامنها ومواضع الوضوء منها حدثنا حفص بن عمر قال نا شعبة قال اخبرني اشعث بن
سليم قال سمعت ابي عن مسروق عن عائشة قالت كان النبي صلى الله عليه وسلم يعجبه التيمن
في تنعله وترجله وطهوره وفي شانه كله باب التماس الوضوء اذا حانت الصلوة وقالت
عائشة حضرت الصبح فالتمس الماء فلم يوجد فنزل التيمم حدثنا عبد الله بن يوسف قال انا
مالك عن اسحق بن عبد الله بن ابي طلحة عن انس بن مالك انه قال رايت رسول الله صلى الله عليه
وسلم وحانت صلاة العصر فالتمس الناس الوضوء فلم يجدوه فاتي رسول الله صلى الله عليه وسلم
بوضوء فوضع رسول الله صلى الله عليه وسلم في ذلك الاناء يده وامر الناس ان يتوضؤا منه
قال فرايت الماء ينبع من تحت اصابعه حتى توضؤا من عند آخرهم باب الماء الذي يغسل
به شعر الانسان وكان عطاء لا يرى به باسا ان يتخذ منها الخيوط والحبال وسور الكلاب و
ممرها في المسجد وقال الزهري اذا وقع في الاناء ليس له وضوء غيره يتوضا به وقال سنين هذا
الفقه بعينه يقول الله عز وجل فلم تجدوا ماء فتيمموا وهذا ماء وفي النفس منه شيء يتوضا به

ونعيم

ونعيم حدثنا مالك بن اسمعيل قال نا اسرائيل عن عاصم عن ابن سيرين قلت لعبيدة عندنا
من شعر النبي صلى الله عليه وسلم اصبناه من قبل انس او من قبل اهل انس فقال لان تكون عندي
منه شعرة احب الي من الدنيا وما فيها حدثنا محمد بن عبد الرحيم قال انا سعيد بن سليمن قال نا
عباد عن ابن عون عن ابن سيرين عن انس ان رسول الله صلى الله عليه وسلم لما حلق راسه
كان ابو طلحة اول من اخذ من شعره حدثنا عبد الله بن يوسف قال انا مالك عن ابي الزناد عن الاعرج
عن ابي هريرة ان رسول الله صلى الله عليه وسلم قال اذا شرب الكلب في اناء احدكم فليغسله
سبعا حدثنا اسحق قال انا عبد الصمد قال نا عبد الرحمن بن عبد الله بن دينار قال سمعت ابي عن
ابي صالح عن ابي هريرة عن النبي صلى الله عليه وسلم ان رجلا راى كلبا ياكل الثرى من العطش فاخذ
الرجل خفه فجعل يغرف له به حتى ارواه فشكر الله له فادخله الجنة قال وقال الحسن
شبيبة نا ابي عن يونس عن ابن شهاب حدثني حمزة بن عبد الله عن ابيه قال كانت الكلاب تقبل
وتدبر في المسجد في زمان رسول الله صلى الله عليه وسلم فلم يكونوا يرشون شيا من ذلك حدثنا
حفص بن عمر قال نا شعبة عن ابي السفر عن الشعبي عن عدي بن حاتم قال سالت النبي صلى الله عليه
وسلم قال اذا ارسلت كلبك المعلم فقتل فكل واذا اكل فلا تاكل فانما امسكه على نفسه قلت ارسل
كلبي فاجد معه كلبا آخر قال فلا تاكل فانما سميت على كلبك ولم تسم على كلب آخر باب من لم
ير الوضوء الا من المخرجين من القبل والدبر لقوله عز وجل او جاء احد منكم من الغائط وقال
عطاء فيمن يخرج من دبره الدود او من ذكره نحو القملة يعيد الوضوء وقال جابر بن عبد الله
اذا ضحك في الصلاة اعاد الصلاة ولم يعد الوضوء وقال الحسن ان اخذ من شعره او اظفاره او خلع
خفه فلا وضوء عليه وقال ابو هريرة لا وضوء الا من حدث وذكر عن جابر ان النبي صلى الله عليه
وسلم كان في غزوة ذات الرقاع فرمي رجل بسهم فنزفه الدم فركع وسجد ومضى في صلاته وقال
الحسن ما زال المسلمون يصلون في جراحاتهم وقال طاوس ومحمد بن علي وعطاء واهل الحجاز ليس في
الدم وضوء وعصر ابن عمر والحسن فبزق بحجم ليس عليه الا غسل محاجمه حدثنا آدم بن ابي اياس قال نا ابن

بشرة تخرج منها الدم ولم يتوضا وبزق ابن ابي اوفى دما فمضى في صلاته وقال ابن عمر

ابي ذئب قال نا سعيد المقبري عن ابي هريرة قال قال رسول الله صلى الله عليه وسلم لا يزال العبد في صلاة
ما كان في المسجد ينتظر الصلوة ما لم يحدث فقال رجل اعجمي ما الحدث يا ابا هريرة قال الضرطة يعني
الفسوة حدثنا ابو الوليد قال نا ابن الاعيبة عن الزهري عن عباد بن تميم عن عمه عن النبي صلى الله
عليه وسلم قال لا ينصرف حتى يسمع صوتا او يجد ريحا حدثنا قتيبة قال نا جرير عن الاعمش عن منذر
ابي يعلى الثوري عن محمد بن الحنفية قال قال علي كنت رجلا مذاء فاستحييت ان اسأل رسول الله صلى
الله عليه وسلم فامرت المقداد بن الاسود فسأله فقال فيه الوضوء ورواه شعبة عن الاعمش حدثنا
سعد بن حفص قال نا شيبان عن يحيى عن ابي سلمة ان عطاء بن يسار اخبره ان زيد بن خالد اخبره
انه سأل عثمان بن عفان رضي الله عنه قلت ارايت اذا جامع ولم يمن قال عثمان يتوضأ كما يتوضأ
للصلاة ويغسل ذكره قال عثمان سمعته من رسول الله صلى الله عليه وسلم فسألت عن ذلك عليا
والزبير وطلحة وابي بن كعب فامروه بذلك حدثنا اسحق قال نا النضر قال نا شعبة عن الحكم عن ذكوان
ابي صالح عن ابي سعيد الخدري ان رسول الله صلى الله عليه وسلم ارسل الى رجل من الانصار فجاء وراسه
يقطر فقال النبي صلى الله عليه وسلم لعلنا اعجلناك فقال نعم يا رسول الله صلى الله عليه وسلم
اذا اعجلت او قحطت فعليك الوضوء تابعه وهب قال حدثنا شعبة لم يقل عند ويحيى عن شعبة
الوضوء باب الرجل يوضئ صاحبه حدثنا ابو سلمة قال نا يزيد بن هرون عن يحيى بن سعيد
بن عقبة عن كريب مولى ابن عباس عن اسامة بن زيد ان رسول الله صلى الله عليه وسلم قال
قال لما افاض من عرفة عدل الى الشعب فقضى حاجته قال اسامة فجعلت اصب عليه ويتوضأ
فقلت يا رسول الله اتصلي قال المصلى امامك حدثنا عمرو بن علي قال نا عبد الوهاب قال
سمعت يحيى بن سعيد قال اخبرني سعد بن ابراهيم ان نافع بن جبير بن مطعم اخبره انه سمع
عروة بن المغيرة بن شعبة يحدث عن المغيرة بن شعبة انه كان مع رسول الله صلى الله عليه وسلم
في سفرة وانه ذهب لحاجته وان المغيرة جعل يصب الماء عليه وهو يتوضأ فغسل وجهه ويديه
ومسح برأسه ومسح على الخفين باب قراءة القرآن بعد الحدث وغيره وقال مضى عن

بن سعيد

بن ابي كثير

هو ابو منصور

قال ابو عبد الله

بن زيد

يقول

سفر

ابراهيم

ابراهيم لا باس بالقراءة في الحمام ويكتب الرسالة على غير وضوء وقال حماد عن ابراهيم ان كان
عليهم ازار فسلم عليهم والا فلا تسلم حدثنا اسمعيل قال حدثني مالك عن مخرمة بن سليمان عن كريب
مولى ابن عباس ان عبد الله بن عباس اخبره انه بات ليلة عند ميمونة زوج النبي صلى الله
عليه وسلم وهي خالته فاضطجعت في عرض الوسادة واضطجع رسول الله صلى الله عليه
وسلم واهله في طولها فنام رسول الله صلى الله عليه وسلم حتى اذا انتصف الليل او قبله بقليل
او بعده بقليل استيقظ رسول الله صلى الله عليه وسلم فجلس يمسح النوم عن وجهه بيده ثم
قرأ العشر الايات الخواتم من سورة آل عمران ثم قام الى شن معلقة فتوضأ منها فاحسن وضوءه
ثم قام يصلي قال ابن عباس فقمت فصنعت مثل ما صنع ثم ذهبت فقمت الى جنبه فوضع يده اليمنى على
راسي واخذ باذني اليمنى يفتلها فصلى ركعتين ثم ركعتين ثم ركعتين ثم ركعتين ثم
ركعتين ثم اوتر ثم اضطجع حتى اتاه المؤذن فقام فصلى ركعتين خفيفتين ثم خرج فصلى
الصبح باب من لم ير وضوءا الا من الغشي المثقل حدثنا اسمعيل قال حدثني مالك عن هشام
بن عروة عن امراته فاطمة عن جدتها اسماء بنت ابي بكر انها اتت عائشة زوج النبي صلى الله
عليه وسلم حين خسفت الشمس فاذا الناس قيام يصلون واذا هي قائمة تصلي فقلت ما للناس فاشارت
بيدها نحو السماء وقالت سبحان الله فقلت آية فاشارت ان نعم فقمت حتى تجلاني الغشي وجعلت
اصب فوق راسي ماء فلما انصرف رسول الله صلى الله عليه وسلم حمد الله واثنى عليه ثم قال ما من شيء
كنت لم اره الا قد رايته في مقامي هذا حتى الجنة والنار ولقد اوحي الي انكم تفتنون في القبور
مثل او قريبا من فتنة الدجال لا ادري اي ذلك قالت اسماء يوتى احدكم فيقال ما علمك بهذا الرجل
فاما المؤمن او الموقن لا ادري اي ذلك قالت اسماء فيقول هو محمد رسول الله جاءنا بالبينات
والهدى فاجبنا وآمنا واتبعنا فيقال نم صالحا فقد علمنا ان كنت لمؤمنا واما المنافق
او المرتاب لا ادري اي ذلك قالت اسماء فيقول لا ادري سمعت الناس يقولون شيئا فقلته باب
مسح الراس كله لقول الله عز وجل وامسحوا برؤسكم وقال ابن المسيب المرأة بمنزلة الرجل فمسح على رأسها

مختصر

معلق

اي

مرتب

لموقنا

وسئل مالك ايجزي ان يمسح بعض راسه فاخبر بحديث عبد الله بن زيد حدثنا عبد الله بن
يوسف قال اخبرنا مالك عن عمرو بن يحيى المازني عن ابيه ان رجلا قال لعبد الله بن زيد
وهو جد عمرو بن يحيى استطيع ان تريني كيف كان رسول الله صلى الله عليه وسلم يتوضا
فقال عبد الله بن زيد نعم فدعا باناء فافرغ على يديه مرتين ثم مضمض واستنثر ثلاثا ثم
غسل وجهه ثلاثا ثم غسل يديه مرتين مرتين الى المرفقين ثم مسح راسه بيديه فاقبل بهما وادبر
بدا بمقدم راسه حتى ذهب بهما الى قفاه ثم ردهما الى المكان الذي بدا منه ثم غسل رجليه

غسل يديه م
المرفق

باب غسل الرجلين الى الكعبين حدثنا موسى بن اسمعيل قال حدثنا وهيب عن عمرو عن ابيه شهدت عمرو
بن ابي حسن سال عبد الله بن زيد عن وضوء النبي صلى الله عليه وسلم فدعا بتور من ماء فتوضا
لهم وضوء النبي صلى الله عليه وسلم فاكفا على يده من التور فغسل يديه ثلاثا ثم ادخل يده في التور
فمضمض واستنشق واستنثر ثلاث غرفات ثم ادخل يده فغسل وجهه ثلاثا ثم ادخل يده في التور
الى المرفقين ثم ادخل يده فمسح راسه فاقبل بهما وادبر مرة واحدة ثم غسل رجليه الى الكعبين

بن اسمعيل م
يديه
ثم غسل يديه

باب استعمال فضل وضوء الناس وامر جرير بن عبد الله اهله ان يتوضوا بفضل سواكه
حدثنا ادم قال حدثنا شعبة قال حدثنا الحكم قال سمعت ابا جحيفة يقول خرج علينا النبي صلى الله عليه وسلم
بالهاجرة فاتي بوضوء فتوضا فجعل الناس ياخذون من فضل وضوءه فيتمسحون به فصلى النبي
صلى الله عليه وسلم الظهر ركعتين والعصر ركعتين وبين يديه عنزة وقال ابو موسى دعا النبي
صلى الله عليه وسلم بقدح فيه ماء فغسل يديه ووجهه فيه ومج فيه ثم قال لهما اشربا منه وافرغا
على وجوهكما ونحوركما حدثنا علي بن عبد الله قال حدثنا يعقوب بن ابراهيم بن سعد قال حدثنا ابي عن
صالح بن ابن شهاب قال اخبرني محمود بن الربيع قال وهو الذي مج رسول الله صلى الله عليه وسلم في
وجهه وهو غلام من بئرهم قال عروة عن المسور وغيره يصدق كل واحد منهما صاحبه
واذا توضا النبي صلى الله عليه وسلم كادوا يقتتلون على وضوءه باب حدثنا عبد الرحمن
بن يونس قال حدثنا حاتم بن اسمعيل عن بكير قال سمعت السائب بن يزيد يقول ذهبت بي خالتي الى النبي

فاحسن م
قال ابو عبد الله
كادوا

صلى الله عليه وسلم فقالت يا رسول الله ان ابن اختي وقع فمسح راسي ودعا لي بالبركة
ثم توضا فشربت من وضوءه ثم قمت خلف ظهره فنظرت الى الخاتم النبوة بين كتفيه مثل زر
الحجلة باب من تمضمض واستنشق من غرفة واحدة حدثنا مسدد قال حدثنا خالد بن عبد
الله قال حدثنا عمرو بن يحيى عن ابيه عن عبد الله بن زيد انه افرغ من الاناء على يديه فغسلهما
ثم غسل او مضمض واستنشق من كفة واحدة ففعل ذلك ثلاثا فغسل يديه الى المرفقين
مرتين مرتين ومسح براسه ما اقبل وما ادبر وغسل رجليه الى الكعبين ثم قال هكذا وضوء رسول
الله صلى الله عليه وسلم باب مسح الراس مرة حدثنا سليمان بن حرب قال حدثنا وهيب قال حدثنا
عمرو بن يحيى عن ابيه قال شهدت عمرو بن ابي حسن سال عبد الله بن زيد عن وضوء النبي صلى
الله عليه وسلم فدعا بتور من ماء فتوضا لهم فاكفاه على يديه فغسلهما ثلاثا ثم ادخل يده في الاناء
فمضمض واستنشق واستنثر ثلاثا ثلاث غرفات من ماء ثم ادخل يده في الاناء فغسل وجهه
ثلاثا ثم ادخل يده في الاناء فغسل يديه الى المرفقين مرتين مرتين ثم ادخل يده في الاناء فمسح
براسه فاقبل بيده وادبر بها ثم ادخل يده في الاناء فغسل رجليه حدثنا موسى قال حدثنا وهيب
وقال مسح براسه مرة باب وضوء الرجل مع امراته وفضل وضوء المراة وتوضا
عمر بالحميم ومن بيت نصرانية حدثنا عبد الله بن يوسف قال اخبرنا مالك عن نافع عن ابن عمر
انه قال كان الرجال والنساء يتوضون في زمان رسول الله صلى الله عليه وسلم جميعا
باب صب النبي صلى الله عليه وسلم وضوءه على المغمى عليه حدثنا ابو الوليد قال حدثنا شعبة
عن محمد بن المنكدر قال سمعت جابر بن عبد الله يقول جاء رسول الله صلى الله عليه وسلم يعودني وانا مريض
لا اعقل فتوضا وصب علي من وضوءه فعقلت فقلت يا رسول الله لمن الميراث انما يرثني
كلالة فنزلت اية الفرائض باب الغسل والوضوء في المخضب والقدح والخشب والحجارة
حدثنا عبد الله بن منير سمع عبد الله بن بكر نا حميد عن انس قال حضرت الصلاة فقام من
كان قرب الدار الى اهله وبقي قوم فاتي رسول الله صلى الله عليه وسلم بمخضب من حجارة فيه

كف
بماء
عبد الله
بن عبد الله م
عبيد

ماء فصب الخضب ان يبسط فيه كفه فتوضأ القوم كلهم قلنا كم كنتم قال ثمانين وزيادة حدثنا
محمد بن العلاء قال انا ابو اسامة عن بريد عن ابي بردة عن ابي موسى ان النبي صلى الله عليه
وسلم دعا بقدح فيه ماء فغسل يديه ووجهه فيه ومج فيه حدثنا احمد بن يونس قال انا عبد العزيز
بن ابي سلمة قال انا عمرو بن يحيى عن ابيه عن عبد الله بن زيد قال اتى رسول الله صلى الله عليه
وسلم فاخرجنا له ماء في تور من صفر فتوضأ فغسل وجهه ثلاثا ويديه مرتين مرتين ومسح
برأسه فاقبل به وادبر وغسل رجليه حدثنا ابو اليمان قال انا شعيب عن الزهري قال اخبرني عبيد
الله بن عبد الله بن عتبة ان عائشة قالت لما ثقل النبي صلى الله عليه وسلم واشتد به وجعه
استاذن ازواجه ان يمرض في بيتي فاذن له فخرج النبي صلى الله عليه وسلم بين الرجلين تخط
رجلاه في الارض بين عباس ورجل اخر قال عبيد الله فاخبرت عبد الله بن عباس فقال
اتدري من الرجل الاخر قلت لا قال هو علي رضي الله عنه فكانت عائشة تحدث ان النبي صلى
الله عليه وسلم قال بعدما دخل بيته واشتد وجعه اهريقوا علي من سبع قرب لم تحلل اوكيتهن
لعلي اعهد الى الناس فاجلسناه في مخضب لحفصة زوج النبي صلى الله عليه وسلم ثم طفقنا نصب
عليه تلك حتى طفق يشير الينا ان قد فعلتن ثم خرج الى الناس باب الوضوء من التور حدثنا
خالد بن مخلد قال انا سليمن قال انا عمرو بن يحيى عن ابيه قال كان عمي يكثر من الوضوء فقال
لعبد الله بن زيد اخبرني كيف رايت رسول الله صلى الله عليه وسلم يتوضأ فدعا بتور
من ماء فكفأ على يديه فغسلهما ثلاث مرات ثم ادخل يده في التور فمضمض واستنثر ثلاث
مرات من غرفة واحدة ثم ادخل يده فاغترف بها فغسل وجهه ثلاث مرات ثم غسل يديه
الى المرفقين مرتين مرتين ثم اخذ بيديه ماء فمسح راسه فادبر بيديه فاقبل ثم غسل رجليه
فقال هكذا رايت النبي صلى الله عليه وسلم يتوضأ حدثنا مسدد قال انا حماد عن ثابت عن انس
ان النبي صلى الله عليه وسلم دعا باناء من ماء فاتي بقدح رحراح فيه شيء من ماء فوضع اصابعه
فيه قال انس فجعلت انظر الى الماء ينبع من بين اصابعه قال انس فحزرت من توضأ ما بين السبعين الى

فقال
بن ابي طالب م
بيتها
القرب م
مسلم

الثمانين باب الوضوء بالمد حدثنا ابو نعيم قال انا مسعر قال حدثني ابن جبر قال سمعت
انسا يقول كان النبي صلى الله عليه وسلم يغسل او كان يغتسل بالصاع الى خمسة امداد
ويتوضأ بالمد باب المسح على الخفين حدثنا اصبغ بن الفرج عن ابن وهب قال اخبرني
عمرو قال حدثني ابو النضر عن ابي سلمة بن عبد الرحمن عن عبد الله بن عمر عن سعد بن ابي
وقاص عن النبي صلى الله عليه وسلم انه مسح على الخفين وان عبد الله بن عمر سال عمر عن ذلك
فقال نعم اذا حدثك شيئا سعد عن النبي صلى الله عليه وسلم فلا تسال عنه غيره وقال موسى
بن عقبة اخبرني ابو النضر ان ابا سلمة قال سال اخبره ان سعدا فقال عمر لعبد الله نحوه
حدثنا عمرو بن خالد الحراني قال انا الليث عن يحيى بن سعيد عن سعد بن ابراهيم عن نافع
بن جبير عن عروة بن المغيرة عن ابيه المغيرة بن شعبة عن رسول الله صلى الله عليه وسلم
انه خرج لحاجته فاتبعه المغيرة باداوة فيها ماء فصب عليه حين فرغ من حاجته فتوضأ
ومسح على الخفين حدثنا ابو نعيم قال انا سفيان عن يحيى عن ابي سلمة عن جعفر بن عمرو بن امية
الضمري ان اباه اخبره انه راى رسول الله صلى الله عليه وسلم يمسح على الخفين وتابعه
حرب وابان عن يحيى وحدثنا عبدان قال انا عبد الله قال انا الاوزاعي عن يحيى عن ابي
سلمة عن جعفر بن عمرو بن امية عن ابيه قال رايت النبي صلى الله عليه وسلم يمسح على عمامته
وخفيه وتابعه معمر عن يحيى عن ابي سلمة عن عمر قال رايت النبي صلى الله عليه وسلم يمسح على عمامته
وخفيه باب اذا ادخل رجليه وهما طاهرتان حدثنا ابو نعيم قال انا زكريا عن عامر عن
عروة بن المغيرة عن ابيه قال كنت مع النبي صلى الله عليه وسلم في سفر فاهويت لانزع خفيه فقال
دعهما فاني ادخلتهما طاهرتين فمسح عليهما باب من لم يتوضأ من لحم الشاة والسويق
ولكل ابو بكر وعمر وعثمان لحما فلم يتوضأوا حدثنا عبد الله بن يوسف قال انا مالك عن زيد بن
اسلم عن عطاء بن يسار عن عبد الله بن عباس ان رسول الله صلى الله عليه وسلم اكل كتف شاة ثم
صلى ولم يتوضأ حدثنا يحيى بن بكير قال انا الليث عن عقيل عن ابن شهاب قال اخبرني جعفر بن عمر

المصري م
بن الحارث م
بن شداد م
محمد قال م

بن امية ان اباه اخبره انه راى النبي صلى الله عليه وسلم يحتز من كتف شاة فدعي الى الصلاة
فالقى السكين فصلى ولم يتوضا باب من مضمض من السويق ولم يتوضا حدثنا عبد الله
بن يوسف قال انا مالك عن يحيى بن سعيد عن بشير بن يسار مولى بني حارثة ان سويد بن النعمان
اخبره انه خرج مع رسول الله صلى الله عليه وسلم عام خيبر حتى اذا كانوا بالصهباء وهي ادنى
خيبر فصلى العصر ثم دعا بالازواد فلم يؤت الا بالسويق فامر به فثري فاكل رسول الله صلى الله
عليه وسلم واكلنا ثم قام الى المغرب فمضمض ومضمضنا ثم صلى ولم يتوضا حدثنا المصري قال
انا ابن وهب قال اخبرني عمرو عن بكير عن كريب عن ميمونة ان النبي صلى الله عليه وسلم
اكل عندها كتفا ثم صلى ولم يتوضا باب هل يمضمض من اللبن حدثنا يحيى بن بكير وقتيبة
قالا انا الليث عن عقيل عن ابن شهاب عن عبيد الله بن عبد الله بن عتبة عن ابن عباس ان
رسول الله صلى الله عليه وسلم شرب لبنا فمضمض وقال ان له دسما تابعه يونس وصالح
بن كيسان عن الزهري باب الوضوء من النوم ومن لم ير من النعسة والنعستين او الخفقة
وضوءا حدثنا عبد الله بن يوسف قال انا مالك عن هشام عن ابيه عن عائشة ان رسول الله
صلى الله عليه وسلم قال اذا نعس احدكم وهو يصلي فليرقد حتى يذهب عنه النوم فان احدكم
اذا صلى وهو ناعس لا يدري لعله يستغفر فيسب نفسه حدثنا ابو معمر قال نا عبد الوارث
قال نا ايوب عن ابي قلابة عن انس عن النبي صلى الله عليه وسلم قال اذا نعس احدكم في الصلاة فليتم
حتى يعلم ما يقرا باب الوضوء من نومة حدثنا محمد بن يوسف قال نا سفين عن عمرو بن
عامر قال سمعت انسا ح قال وحدثنا مسدد قال نا يحيى عن سفين قال حدثني عمرو بن عامر
عن انس قال كان النبي صلى الله عليه وسلم ينتظرنا عند كل صلوة قلت كيف كنتم تصنعون قال تخرج
احدانا الوضوء فما يحدث حدثنا خالد بن مخلد قال نا سليمن قال حدثني يحيى بن سعيد قال حدثني
اخبرني بشير بن يسار قال انا سويد بن النعمان قال خرجنا مع رسول الله صلى الله عليه وسلم
العصر فلما صلى دعا بالاطعمة فلم يؤت الا بالسويق فاكلنا وشربنا ثم قام النبي صلى الله عليه وسلم الى

بن مالك م

يعني ابن بلال م

عام خيبر م حتى اذا كنا بالصهباء م انا رسول الله صلى الله عليه وسلم م

المغرب فمضمض ثم صلى ولم يتوضا باب من الكبائر ان لا يستتر من بوله حدثنا عثمان
قال نا جرير عن منصور عن مجاهد عن ابن عباس قال مر النبي صلى الله عليه وسلم بحائط من
حيطان المدينة او مكة فسمع صوت انسانين يعذبان في قبورهما فقال النبي صلى الله عليه وسلم
يعذبان وما يعذبان في كبير ثم قال بلى كان احدهما لا يستتر من بوله وكان الآخر يمشي
بالنميمة ثم دعا بجريدة فكسرها كسرتين فوضع على كل قبر منهما كسرة فقيل له يا رسول الله لم فعلت
هذا قال لعله ان يخفف عنهما ما لم ييبسا او الى ان ييبسا باب ما جاء في غسل البول وقال النبي
صلى الله عليه وسلم لصاحب القبر كان لا يستتر من بوله ولم يذكر سوى بول الناس حدثنا يعقوب
بن ابراهيم قال نا اسمعيل بن ابراهيم قال حدثني روح بن القسم قال حدثني عطاء بن ابي ميمونة
عن انس بن مالك قال كان رسول الله صلى الله عليه وسلم اذا تبرز لحاجته اتيته بماء فيغسل
به حدثنا محمد بن المثنى قال نا محمد بن خازم قال نا الاعمش عن مجاهد عن طاوس
عن ابن عباس قال مر النبي صلى الله عليه وسلم بقبرين فقال انهما ليعذبان وما يعذبان في كبير
اما احدهما فكان لا يستتر من البول واما الآخر فكان يمشي بالنميمة ثم اخذ جريدة رطبة فشقها
نصفين فغرز في كل قبر واحدة قالوا يا رسول الله لم فعلت هذا قال لعله يخفف عنهما ما لم
ييبسا قال ابن المثنى ونا وكيع قال الاعمش قال سمعت مجاهدا مثله باب ترك النبي صلى الله عليه
وسلم والناس الاعرابي حتى فرغ من بوله في المسجد حدثنا موسى بن اسمعيل قال نا همام قال نا اسحق
عن انس بن مالك ان النبي صلى الله عليه وسلم راى اعرابيا يبول في المسجد فقال دعوه حتى اذا
فرغ دعا بماء فصبه عليه باب صب الماء على البول في المسجد حدثنا ابو اليمان قال انا شعيب
عن الزهري قال اخبرني عبيد الله بن عبد الله بن عتبة بن مسعود ان اباهريرة قال قام اعرابي
في المسجد فبال فتناوله الناس فقال لهم النبي صلى الله عليه وسلم دعوه وهريقوا على بوله سجلا
من ماء او ذنوبا من ماء فانما بعثتم ميسرين ولم تبعثوا معسرين حدثنا عبدان قال انا عبد الله
قال انا يحيى بن سعيد قال سمعت انس بن مالك عن النبي صلى الله عليه وسلم ح قال وحدثنا خالد قال نا سليمن

منها م

الى م

فزجره م

عن يحيى بن سعيد قال سمعت انس بن مالك قال جاء اعرابي فبال في طائفة المسجد فزجره الناس
فنهاهم النبي صلى الله عليه وسلم فلما قضى بوله امر النبي صلى الله عليه وسلم بذنوب من ماء فهريق
عليه **باب بول الصبيان** حدثنا عبد الله بن يوسف قال انا مالك عن هشام بن عروة
عن ابيه عن عائشة ام المؤمنين انها قالت اتي رسول الله صلى الله عليه وسلم بصبي فبال على
ثوبه فدعا بماء فاتبعه اياه حدثنا عبد الله بن يوسف قال انا مالك عن ابن شهاب عن عبيد الله بن عبد الله بن عتبة عن ام قيس بنت محصن انها اتت بابن لها صغير لم ياكل الطعام الى رسول الله صلى
الله عليه وسلم فاجلسه رسول الله صلى الله عليه وسلم في حجره فبال على ثوبه فدعا بماء فنضحه
ولم يغسله **باب البول قائما وقاعدا** حدثنا آدم قال انا شعبة عن الاعمش عن ابي وائل عن
حذيفة قال اتى النبي صلى الله عليه وسلم سباطة قوم فبال قائما ثم دعا بماء فجئته بماء فتوضأ
باب البول عند صاحبه والتستر بالحائط حدثنا عثمان بن ابي شيبة قال انا جرير عن
منصور عن ابي وائل عن حذيفة رايتني انا والنبي صلى الله عليه وسلم نتماشى فاتى سباطة قوم
خلف حائط فقام كما يقوم احدكم فبال فانتبذت منه فاشار الي فجئته فقمت عند عقبيه حتى
فرغ **باب البول عند سباطة قوم** حدثنا محمد بن عرعرة قال انا شعبة عن منصور عن
ابي وائل قال كان ابو موسى الاشعري يشدد في البول ويقول ان بني اسرائيل كان اذا اصاب ثوب
احدهم قرضه فقال حذيفة ليته امسك اتى رسول الله صلى الله عليه وسلم سباطة قوم فبال
قائما **باب غسل الدم** حدثنا محمد بن المثنى قال نا يحيى عن هشام قال حدثني فاطمة عن اسماء
قالت جاءت امراة الى النبي صلى الله عليه وسلم فقالت ارايت احدانا تحيض في الثوب كيف تصنع
قال تحته ثم تقرصه بالماء وتنضحه وتصلي فيه حدثنا محمد قال انا ابو معوية قال نا هشام
عن ابيه عن عائشة قالت جاءت فاطمة بنت ابي حبيش الى رسول الله صلى الله عليه وسلم فقالت
يا رسول الله اني امراة استحاض فلا اطهر افادع الصلوة فقال رسول الله صلى الله عليه وسلم لا
انما ذلك عرق وليس بحيض فاذا اقبلت حيضتك فدعي الصلوة واذا ادبرت فاغسلي عنك الدم

هو ابن سلام

صلي قال وقال ابي ثم توضئي لكل صلوة حتى يجيء ذلك الوقت **باب غسل المني وفركه**
وغسل ما يصيب من المراة حدثنا عبدان قال انا عبد الله هو ابن المبارك قال انا عمرو
بن ميمون الجزري يعني ابن مهران عن سليمن بن يسار عن عائشة كنت اغسل الجنابة من ثوب
رسول الله صلى الله عليه وسلم فيخرج الى الصلوة وان بقع الماء في ثوبه حدثنا قتيبة قال نا
يزيد قال نا عمرو يعني بن ميمون عن سليمن بن يسار سمعت عائشة ح وحدثنا مسدد قال
نا عبد الواحد قال نا عمرو بن ميمون عن سليمن بن يسار قال سالت عائشة عن المني يصيب
الثوب فقالت كنت اغسله من ثوب رسول الله صلى الله عليه وسلم فيخرج الى الصلوة واثر الغسل
في ثوبه بقع الماء **باب اذا غسل الجنابة او غيرها فلم يذهب اثره** حدثنا موسى بن اسمعيل
قال نا عبد الواحد قال نا عمرو بن ميمون قال سالت سليمن بن يسار في الثوب يصيبه
الجنابة قال قالت عائشة كنت اغسله من ثوب رسول الله صلى الله عليه وسلم ثم يخرج الى الصلوة
واثر الغسل فيه بقع الماء حدثنا عمرو بن خالد قال نا زهير قال نا عمرو بن ميمون بن مهران عن سليمن
بن يسار عن عائشة انها كانت تغسل المني من ثوب النبي صلى الله عليه وسلم ثم اراه فيه بقعة او بقع
باب ابوال الابل والدواب والغنم ومرابضها وصلى ابو موسى في دار البريد والريح
والبرية الى جنبه فقال هاهنا وثم سواء حدثنا سليمن بن حرب عن حماد بن زيد عن ايوب عن ابي
قلابة عن انس قال قدم اناس من عكل او عرينة فاجتووا المدينة فامرهم النبي صلى الله عليه وسلم
بلقاح وان يشربوا من ابوالها وابانها فانطلقوا فلما صحوا قتلوا راعي النبي صلى الله عليه وسلم
واستاقوا النعم فجاء الخبر في اول النهار فبعث في اثارهم فلما ارتفع النهار جيء بهم فامر بقطع ايديهم
وارجلهم وسمر اعينهم والقوا في الحرة يستسقون فلا يسقون قال ابو قلابة فهؤلاء سرقوا وقتلوا
وكفروا بعد ايمانهم وحاربوا الله ورسوله حدثنا آدم قال نا شعبة قال انا ابو التياح عن انس
قال كان النبي صلى الله عليه وسلم يصلي قبل ان يبنى المسجد في مرابض الغنم **باب ما يقع من النجاسات**
في السمن والماء وقال الزهري لا باس بالماء ما لم يغيره طعم او ريح او لون وقال حماد لا باس بريش

قالت م

المنقري م

سمعت

يزيد بن حميد

عن

المينة وقال الزهري في عظام الموتى نحو الفيل وغيره ادركت ناسا من سلف العلماء يمتشطون
بها ويدهنون فيها لا يرون به باسا وقال ابن سيرين وابراهيم لا باس بتجارة العاج حدثنا اسمعيل
بن ابي اويس قال حدثني مالك عن ابن شهاب عن عبيد الله بن عبد الله عن ابن عباس عن ميمونة بنت الحارث رضي الله عنها ان رسول
الله صلى الله عليه وسلم سئل عن فارة سقطت في سمن فقال القوها وما حولها وكلوا سمنكم حدثنا
علي بن عبد الله قال نا معن قال نا مالك عن ابن شهاب عن عبيد الله بن عبد الله بن عتبة بن مسعود
عن ابن عباس عن ميمونة ان النبي صلى الله عليه وسلم سئل عن فارة سقطت في سمن فقال الخذوها
وما حولها فاطرحوه قال معن نا مالك قال لا احسبه يقول عن ابن عباس عن ميمونة حدثنا احمد بن
محمد قال انا عبد الله قال انا معمر عن همام بن منبه عن ابي هريرة عن النبي صلى الله عليه وسلم قال
كل كلم يكلمه المسلم في سبيل الله يكون يوم القيمة كهيئتها اذ طعنت تفجر دما اللون لون الدم والعرف
عرف المسك باب لا يبول في الماء الدائم حدثنا ابو اليمان قال انا شعيب قال انا ابو الزناد ان
عبد الرحمن بن هرمز الاعرج حدثه انه سمع ابا هريرة انه سمع رسول الله صلى الله عليه وسلم يقول
نحن الآخرون السابقون وباسناده قال لا يبولن احدكم في الماء الدائم الذي لا يجري ثم يغتسل فيه
باب اذا القي على ظهر المصلي قذر او جيفة لم تفسد عليه صلاته وكان ابن عمر اذا رأى في
ثوبه دما وهو يصلي وضعه ومضى في صلاته وكان ابن المسيب والشعبي اذا صلى وفي ثوبه دم
او جنابة او لغير القبلة او تيمم وصلى ثم ادركه الماء في وقته لا يعيد حدثنا عبدان قال اخبرني
ابي عن شعبة عن ابي اسحق قال سمعت عمرو بن ميمون عن عبد الله بن مسعود حدثه ان النبي صلى الله
عليه وسلم كان يصلي عند البيت وابو جهل واصحاب له جلوس اذ قال بعضهم لبعض ايكم يجيء بسلا جزور
بني فلان فيضعه على ظهر محمد اذا سجد فانبعث اشقى القوم فجاء به فنظر حتى اذا سجد النبي صلى الله
عليه وسلم وضعه على ظهره بين كتفيه وانا انظر لا اغني شيئا لو كانت لي منعة قال فجعلوا
يضحكون ويحيل بعضهم على بعض ورسول الله صلى الله عليه وسلم ساجد لا يرفع راسه حتى جاءته
فاطمة فطرحت ذلك عن ظهره فرفع راسه ثم قال اللهم عليك بقريش ثلاث مرات فشق ذلك عليهم اذ دعا

بها
قال حدثني
قال بينا رسول الله صلى الله عليه وسلم ساجد ح وحدثني احمد بن عثمان حدثنا شريح بن مسلمة حدثنا ابراهيم بن يوسف عن ابيه عن ابي اسحق قال حدثني عمرو بن ميمون انه قال

عليهم

عليهم قال وكانوا يرون ان الدعوة في ذلك البلد مستجابة ثم سمى اللهم عليك بابي جهل وعليك
بعتبة بن ربيعة وشيبة بن ربيعة والوليد بن عتبة وامية بن خلف وعقبة بن ابي معيط
وعد السابع فلم نحفظ قال فوالذي نفس محمد بيده لقد رايت الذين عد رسول الله صلى الله عليه وسلم
صرعى في القليب قليب بدر باب البزاق والمخاط ونحوه في الثوب وقال عروة عن المسور
ومروان خرج رسول الله صلى الله عليه وسلم زمن الحديبية فذكر الحديث وما تنخم النبي صلى
الله عليه وسلم نخامة الا وقعت في كف رجل منهم فدلك بها وجهه وجلده حدثنا محمد بن
يوسف قال نا سفيان عن حميد عن انس قال بزق النبي صلى الله عليه وسلم في ثوبه قال ابو عبد
الله طوله ابن ابي مريم قال انا يحيى بن ايوب قال حدثني حميد قال سمعت انسا عن النبي صلى الله عليه
وسلم باب لا يجوز الوضوء بالنبيذ ولا المسكر وكرهه الحسن وابو العالية وقال عطاء
التيمم احب الي من الوضوء بالنبيذ واللبن حدثنا علي بن عبد الله قال نا سفيان قال نا الزهري
عن ابي سلمة عن عائشة عن النبي صلى الله عليه وسلم قال كل شراب اسكر فهو حرام باب
غسل المراة اباها الدم عن وجهه وقال ابن العالية امسحوا على رجلي فانهما مريضة حدثنا
محمد قال نا سفيان بن عيينة عن ابي حازم سمع سهل بن سعد الساعدي وساله الناس وما بيني
وبينه احد باي شيء دووي جرح النبي صلى الله عليه وسلم فقال ما بقي احد اعلم به مني
كان علي يجيء بترسه فيه ماء وفاطمة تغسل عن وجهه الدم فاخذ حصير فاحرق فحشي به جرحه
باب السواك وقال ابن عباس بت عند النبي صلى الله عليه وسلم فاستن حدثنا ابو
النعمان قال نا حماد بن زيد عن غيلان بن جرير عن ابي بردة عن ابيه قال اتيت النبي صلى الله
عليه وسلم فوجدته يستن بسواك بيده يقول اع اع والسواك في فيه كانه يتهوع حدثنا
عثمان بن ابي شيبة قال نا جرير عن منصور عن ابي وائل عن حذيفة قال كان النبي صلى الله
عليه وسلم اذا قام من الليل يشوص فاه بالسواك باب دفع السواك الى الاكبر وقال
عفان نا صخر بن جويرية عن نافع عن ابن عمر ان النبي صلى الله عليه وسلم قال اراني استن بسواك

فقال
البصاق
وهو في الصلاة

فجاء رجلان احدهما اكبر من الآخر فناولت السواك الاصغر منهما فقيل لي كبر فدفعته الى
الاكبر منهما قال ابو عبد الله اخبره نعيم عن ابن المبارك عن اسامة عن نافع عن ابن عمر باب
فضل من بات على الوضوء حدثنا محمد بن مقاتل قال انا عبد الله قال انا سفين عن منصور
عن سعد بن عبيدة عن البراء بن عازب قال قال النبي صلى الله عليه وسلم اذا اتيت مضجعك
فتوضأ وضوءك للصلاة ثم اضطجع على شقك الايمن ثم قل اللهم اسلمت وجهي اليك وفوضت
امري اليك والجأت ظهري اليك رغبة ورهبة اليك لا ملجأ ولا منجا منك الا اليك اللهم
آمنت بكتابك الذي انزلت وبنبيك الذي ارسلت فان مت من ليلتك فانت على الفطرة واجعلهن
اخر ما تتكلم به قال فردتها على النبي صلى الله عليه وسلم فلما بلغت اللهم آمنت بكتابك الذي
انزلت قلت ورسولك قال لا وبنبيك الذي ارسلت بسم الله الرحمن الرحيم كتاب
الغسل وقول الله عز وجل وان كنتم جنبا فاطهروا الى قوله لعلكم تشكرون وقوله جل
ذكره يا ايها الذين آمنوا لا تقربوا الصلاة وانتم سكارى حتى تعلموا ما تقولون الى قوله عفوا
غفورا باب الوضوء قبل الغسل حدثنا عبد الله بن يوسف قال انا مالك عن هشام عن ابيه
عن عائشة زوج النبي صلى الله عليه وسلم ان النبي صلى الله عليه وسلم كان اذا اغتسل من الجنابة
بدأ فغسل يديه ثم توضأ كما يتوضأ للصلوة ثم يدخل اصابعه في الماء فيخلل بها اصول
الشعر ثم يصب على رأسه ثلث غرف بيده ثم يفيض الماء على جلده كله حدثنا محمد بن يوسف قال
نا سفين عن الاعمش عن سالم بن ابي الجعد عن كريب عن ابن عباس عن ميمونة زوج النبي صلى الله
عليه وسلم قالت توضأ رسول الله صلى الله عليه وسلم وضوءه للصلوة غير رجليه وغسل فرجه
وما اصابه من الاذى ثم افاض عليه الماء ثم نحى رجليه فغسلهما هذا غسله من الجنابة باب
غسل الرجل مع امرأته حدثنا ادم بن ابي اياس قال نا ابن ابي ذئب عن الزهري عن عروة عن عائشة
رضي الله عنها قالت كنت اغتسل انا والنبي صلى الله عليه وسلم من اناء واحد من قدح يقال له الفرق
باب الغسل بالصاع ونحوه حدثني عبد الله بن محمد قال نا عبد الصمد قال نا شعبة قال حدثني ابو بكر

تم الجزء الاول من الاجزاء الثلثين للبخاري ويتلوه كتاب الغسل سيأتي دوم

غرفات

بن حفص قال سمعت ابا سلمة يقول دخلت انا واخي عائشة على عائشة فسألها اخوها عن غسل
رسول الله صلى الله عليه وسلم فدعت باناء نحو من صاع فاغتسلت وافاضت على راسها وبيننا
وبينها حجاب قال ابو عبد الله وقال يزيد بن هرون وهب والجريري عن شعبة قدر صاع
حدثنا عبد الله بن محمد قال نا يحيى بن ادم قال نا زهير عن ابي اسحق قال نا ابو جعفر انه كان
عند جابر بن عبد الله هو وابوه وعنده قوم فسألوه عن الغسل فقال يكفيك صاع فقال
رجل ما يكفيني فقال جابر كان يكفي من هو اوفى منك شعرا وخير منك ثم امنا في ثوب حدثنا ابو نعيم
قال نا ابن عيينة عن عمرو عن جابر بن زيد عن ابن عباس ان النبي صلى الله عليه وسلم وميمونة كانا
يغتسلان من اناء واحد قال قال ابو عبد الله كان ابن عيينة يقول اخيرا عن ابن عباس عن ميمونة
والصحيح ما روى ابو نعيم باب من افاض على راسه ثلثا حدثنا ابو نعيم قال نا زهير عن ابي
اسحق قال حدثني سليمن بن صرد قال اخبرني جبير بن مطعم قال قال رسول الله صلى الله عليه وسلم
اما انا فافيض على راسي ثلثا واشار بيديه كلتيهما حدثني محمد بن بشار قال نا غندر قال نا
شعبة عن محمد بن راشد عن محمد بن علي عن جابر بن عبد الله قال كان النبي صلى الله عليه وسلم
يفرغ على راسه ثلثا قال ابو نعيم قال نا معين بن يحيى بن سابق قال حدثني ابو جعفر قال لي جابر
انا في ابن عمك يعني الحسن بن محمد بن الحنفية قال كيف الغسل من الجنابة فقلت كان النبي صلى الله
عليه وسلم ياخذ ثلثة اكف فيفيضها على راسه ثم يفيض على سائر جسده فقال لي الحسن اني
رجل كثير الشعر فقلت كان النبي صلى الله عليه وسلم اكثر منك شعرا باب الغسل مرة واحدة
حدثنا موسى بن اسمعيل قال نا عبد الواحد عن الاعمش عن سالم بن ابي الجعد عن كريب عن ابن عباس
قال قالت لي ميمونة وضعت للنبي صلى الله عليه وسلم ماء للغسل فغسل يديه مرتين او ثلثا ثم
افرغ على شماله فغسل مذاكيره ثم مسح يده بالارض ثم مضمض واستنشق وغسل وجهه ويديه
ثم افاض على جسده ثم تحول من مكانه فغسل قدميه باب من بدأ بالحلاب او الطيب عند
الغسل حدثني محمد بن المثنى قال نا ابو عاصم عن حنظلة عن القاسم عن عائشة رضي الله عنها قالت

سلام الله عليه وعلى آبائه وابنائه الطاهرين

في

سلام الله عليه وعلى آبائه وابنائه الطاهرين

قال م

يديه

المارم

كان النبي صلى الله عليه وسلم اذا اغتسل من الجنابة دعا بشيء نحو الحلاب فاخذ بكفه فبدا بشق
رأسه الايمن ثم الايسر فقال بهما على وسط رأسه **باب المضمضة والاستنشاق في الجنابة**
حدثنا عمر بن حفص بن غياث قال نا ابي قال حدثني الاعمش قال حدثني سالم عن كريب عن ابن
عباس قال حدثتنا ميمونة قالت صببت للنبي صلى الله عليه وسلم غسلا فافرغ بيمينه على
يساره فغسلهما ثم غسل فرجه ثم قال بيده الارض فمسحها بالتراب ثم غسلها ثم مضمض واستنشق
ثم غسل وجهه وافاض على راسه ثم تنحى فغسل قدميه ثم اتي بمنديل فلم ينفض بها **باب**
مسح اليد بالتراب ليكون انقى حدثنا عبد الله بن الزبير الحميدي قال نا سفين قال نا
الاعمش عن سالم بن ابي الجعد عن كريب عن ابن عباس عن ميمونة ان النبي صلى الله عليه وسلم
اغتسل من الجنابة فغسل فرجه بيده ثم دلك بها الحائط ثم غسلها ثم توضأ وضوءه للصلوة
فلما فرغ من غسله غسل رجليه **باب هل يدخل الجنب يده في الاناء قبل ان يغسلها اذا**
لم يكن على يده قذر غير الجنابة وادخل ابن عمر والبراء ان عازب يده في الطهور ولم يغسلها
ثم توضأ ورأى ابن عمر وابن عباس باسا بما ينتضح من غسل الجنابة حدثنا عبد الله بن مسلمة
قال نا افلح عن القاسم عن عائشة رضي الله عنها قالت كنت اغتسل انا والنبي صلى الله عليه وسلم
من اناء واحد تختلف ايدينا فيه حدثنا مسدد قال نا حماد عن هشام عن ابيه عن عائشة قالت
كان رسول الله صلى الله عليه وسلم اذا اغتسل من الجنابة غسل يده حدثنا ابو الوليد قال نا شعبة
عن ابي بكر بن حفص عن عروة عن عائشة كنت اغتسل انا والنبي صلى الله عليه وسلم من اناء واحد
من جنابة وعن عبد الرحمن بن القاسم عن ابيه عن عائشة مثله حدثنا ابو الوليد قال
نا شعبة عن عبد الله بن عبد الله بن جبر سمعت انس بن مالك يقول كان النبي صلى الله عليه
وسلم والمرأة من نسائه يغتسلان من اناء واحد زاد مسلم ووهب عن شعبة من الجنابة
باب تفريق الغسل والوضوء ويذكر عن ابن عمر انه غسل قدميه بعدما جف وضوءه حدثنا
محمد بن محبوب قال نا عبد الواحد قال نا الاعمش عن سالم بن ابي الجعد عن كريب مولى ابن عباس

تمضمض
ينتفض
بن حميد م
قال ابو عبد الله م
قالت م
بن جرير م

عن ابن

قال م

عن ابن عباس قالت ميمونة وضعت للنبي صلى الله عليه وسلم ما يغتسل به فافرغ على يديه
فغسلهما مرتين او ثلاثا ثم افرغ بيمينه على شماله فغسل مذاكيره ثم دلك يده بالارض ثم تمضمض
واستنشق ثم غسل وجهه ويديه ثم غسل راسه ثلاثا ثم افرغ على جسده ثم تنحى من مقامه فغسل
قدميه **باب من افرغ بيمينه على شماله في الغسل** حدثنا محمد بن اسمعيل قال نا ابو عوانة
قال نا الاعمش عن سالم بن ابي الجعد عن كريب مولى ابن عباس عن ابن عباس عن ميمونة بنت
الحارث قالت وضعت لرسول الله صلى الله عليه وسلم غسلا وسترته فصب على يده فغسلها
مرة او مرتين قال سليمن لا ادري اذكر الثالثة ام لا ثم افرغ بيمينه على شماله فغسل فرجه
ثم دلك يده بالارض او بالحائط ثم تمضمض واستنشق وغسل وجهه ويديه وغسل راسه ثم
صب على جسده ثم تنحى فغسل قدميه فناولته خرقة فقال بيده هكذا ولم يردها **باب**
اذا جامع ثم عاد ومن دار على نسائه في غسل واحد حدثنا محمد بن بشار قال نا ابن ابي
عدي ويحيى بن سعيد عن شعبة عن ابراهيم بن محمد بن المنتشر عن ابيه قال ذكرته لعائشة
فقالت يرحم الله ابا عبد الرحمن كنت اطيب رسول الله صلى الله عليه وسلم فيطوف على نسائه
ثم يصبح محرما ينضخ طيبا حدثنا محمد بن بشار قال نا معاذ بن هشام قال حدثنا ابي عن قتادة
قال نا انس بن مالك قال كان النبي صلى الله عليه وسلم يدور على نسائه في الساعة الواحدة
من الليل والنهار وهن احدى عشرة قال قلت لانس اوكان يطيقه قال كنا نتحدث انه
اعطي قوة ثلاثين وقال سعيد عن قتادة ان انسا حدثهم تسع نسوة **باب غسل المذي وغيره**
منه حدثنا ابو الوليد قال نا زائدة عن ابي حصين عن ابي عبد الرحمن عن علي رضي الله عنه
قال كنت رجلا مذاء فامرت رجلا ان يسأل النبي صلى الله عليه وسلم لمكان ابنته فسأله فقال فيه الوضوء
واغسل ذكرك **باب من تطيب ثم اغتسل وبقي اثر الطيب** حدثنا ابو النعمان قال نا ابو عوانة
عن ابراهيم بن محمد بن المنتشر عن ابيه قال سألت عائشة فذكرت لها قول ابن عمر ما احب ان اصبح
محرما انضخ طيبا فقالت عائشة انا طيبت رسول الله صلى الله عليه وسلم ثم طاف في نسائه ثم اصبح

سرين م
سوى م
عن مقامه م
ثم م

محرما حدثنا آدم بن ابي اياس قال نا شعبة قال نا الحكم عن ابراهيم عن الاسود عن عائشة قالت كان
انظر الى بيض الطيب في مفرق النبي صلى الله عليه وسلم وهو محرم باب تخليل الشعر حتى اذا
ظن انه قد اروى بشرته افاض عليه الماء حدثنا عبدان قال انا عبد الله قال نا هشام بن عروة
عن ابيه عن عائشة قالت كان رسول الله صلى الله عليه وسلم اذا اغتسل من الجنابة غسل يديه وتوضأ
وضوءه للصلاة ثم اغتسل ثم يخلل بيده شعره حتى اذا ظن انه قد اروى بشرته افاض عليه الماء
ثلاث مرات ثم غسل ثم سائر جسده وقالت كنت اغتسل انا ورسول الله صلى الله عليه وسلم من اناء واحد
تغرف منه جميعا باب من توضأ في الجنابة ثم غسل سائر جسده ولم يعد غسل مواضع الوضوء
منه مرة اخرى حدثنا يوسف بن عيسى قال نا الفضل بن موسى قال نا الاعمش عن سالم عن كريب مولى
ابن عباس عن ابن عباس عن ميمونة قالت وضع رسول الله صلى الله عليه وسلم وضوءا لجنابة فاكفأ بيمينه
على شماله مرتين او ثلاثا ثم غسل فرجه ثم ضرب يده بالارض او الحائط مرتين او ثلاثا ثم تمضمض واستنشق
وغسل وجهه وذراعيه ثم افاض على راسه الماء ثم غسل جسده ثم تنحى فغسل رجليه قالت فاتيته
بخرقة فلم يردها فجعل ينفض الماء بيده باب اذا ذكر في المسجد انه جنب يخرج كما هو ولا يتيمم
حدثنا عبد الله بن محمد قال نا عثمان بن عمر قال انا يونس عن الزهري عن ابي سلمة عن ابي هريرة قال
اقيمت الصلاة وعدلت الصفوف قياما فخرج الينا رسول الله صلى الله عليه وسلم فلما قام في مصلاه
ذكر انه جنب فقال لنا مكانكم ثم رجع فاغتسل ثم خرج الينا وراسه يقطر فكبر فصلينا معه تابعه عبد
الاعلى عن معمر عن الزهري ورواه الاوزاعي عن الزهري باب نفض اليدين من الغسل عن الجنابة حدثنا
عبدان قال انا ابو حمزة قال سمعت الاعمش عن سالم عن كريب عن ابن عباس قال اتت ميمونة رضي الله
عنها وضعت للنبي صلى الله عليه وسلم غسلا فسترته بثوب وصبت على يديه فغسلهما ثم صب بيمينه على
شماله فغسل فرجه وما اصابه ثم مسح بيده على الحائط او الارض ثم توضأ وضوءه للصلاة غير رجليه ثم افاض على جسده
ثم تنحى فغسل قدميه تابعه ابو عوانة وابن فضيل في الستر باب اذا احتلمت المراة حدثنا
عبد الله بن يوسف قال انا مالك عن هشام بن عروة عن ابيه عن زينب بنت ابي سلمة عن ام سلمة ام
المؤمنين رضي الله عنها انها قالت جاءت ام سليم امراة ابي طلحة الى رسول الله صلى الله عليه وسلم فقالت

عن الحسن

عن الحسن بن مسلم عن صفية بنت شيبة عن عائشة قالت كنا اذا اصابت احدانا جنابة اخذت ثلاث
ثلاثا فوق راسها ثم تاخذ بيديها على شقها الايمن وبيدها الاخرى على شقها الايسر باب
من اغتسل عريانا وحده في الخلوة ومن تستر فالتستر افضل وقال بهز عن ابيه عن جده عن
النبي صلى الله عليه وسلم الله احق ان يستحيى منه من الناس حدثنا اسحق بن نصر قال نا عبد الرزاق عن معمر عن همام
بن منبه عن ابي هريرة عن النبي صلى الله عليه وسلم قال كانت بنو اسرائيل يغتسلون عراة ينظر بعضهم
الى بعض وكان موسى يغتسل وحده فقالوا والله ما يمنع موسى ان يغتسل معنا الا انه آدر فذهب مرة يغتسل
فوضع ثوبه على حجر ففر الحجر بثوبه فخرج موسى في اثره يقول ثوبي يا حجر ثوبي يا حجر حتى نظرت
بنو اسرائيل الى موسى فقالوا والله ما بموسى من باس واخذ ثوبه فطفق بالحجر ضربا قال ابو هريرة والله
انه لندب بالحجر ستة او سبعة ضربا بالحجر وعن ابي هريرة عن النبي صلى الله عليه وسلم قال بينا ايوب عليه السلام
يغتسل عريانا فخر عليه جراد من ذهب فجعل ايوب يحتثي في ثوبه فناداه ربه يا ايوب الم اكن اغنيتك عما
ترى قال بلى وعزتك ولكن لا غنى بي عن بركتك ورواه ابراهيم عن موسى بن عقبة عن صفوان عن
عطاء بن يسار عن ابي هريرة عن النبي صلى الله عليه وسلم بينا ايوب عليه السلام يغتسل عريانا باب التستر
في الغسل عند الناس حدثنا عبد الله بن مسلمة عن مالك عن ابي النضر مولى عمر بن عبيد الله او بامرة
مولى ام هانئ بنت ابي طالب انه سمع ام هانئ بنت ابي طالب تقول ذهبت الى رسول الله صلى الله عليه
وسلم عام الفتح فوجدته يغتسل وفاطمة تستره فقال من هذه فقلت انا ام هانئ حدثنا عبدان قال
انا عبد الله قال نا سفيان عن الاعمش عن سالم بن ابي الجعد عن كريب عن ابن عباس عن ميمونة قالت
ستر النبي صلى الله عليه وسلم وهو يغتسل من الجنابة فغسل يديه ثم صب بيمينه على شماله فغسل فرجه
وما اصابه ثم مسح بيده على الحائط او الارض ثم توضأ وضوءه للصلاة غير رجليه ثم افاض على جسده
ثم تنحى فغسل قدميه تابعه ابو عوانة وابن فضيل في الستر باب اذا احتلمت المراة حدثنا
عبد الله بن يوسف قال انا مالك عن هشام بن عروة عن ابيه عن زينب بنت ابي سلمة عن ام سلمة ام
المؤمنين رضي الله عنها انها قالت جاءت ام سليم امراة ابي طلحة الى رسول الله صلى الله عليه وسلم فقالت

يا رسول الله ان الله لا يستحيي من الحق هل على المراة من غسل اذا هي احتلمت فقال رسول الله صلى الله عليه
وسلم نعم اذا رات الماء **باب** عرق الجنب وان المسلم لا ينجس حدثنا علي بن عبد الله قال
ثنا يحيى قال ثنا حميد قال نا بكر عن ابي رافع عن ابي هريرة ان النبي صلى الله عليه وسلم لقيه في بعض طرق
المدينة وهو جنب فانخنست منه فذهب فاغتسل ثم جاء فقال اين كنت يا ابا هريرة قال كنت جنبا فكرهت
ان اجالسك وانا على غير طهارة فقال سبحان الله ان المؤمن لا ينجس **باب** الجنب يخرج ويمشي
في السوق وغيره وقد اعطا ليحتجم الجنب ويقلم اظفاره ويحلق راسه وان لم يتوضا حدثنا عبد
الاعلى بن حماد قال نا يزيد بن زريع قال نا سعيد عن قتادة ان انس بن مالك حدثهم ان النبي صلى الله عليه
وسلم كان يطوف على نسائه في الليلة الواحدة وله يومئذ تسع نسوة حدثنا عياش قال نا عبد الاعلى قال
نا حميد عن بكر عن ابي رافع عن ابي هريرة قال لقيني رسول الله صلى الله عليه وسلم وانا جنب فاخذ بيدي
فمشيت بيده معه حتى قعد فانسللت فاتيت الرحل فاغتسلت ثم جئت وهو قاعد فقال اين كنت
يا ابا هريرة فقلت له فقال سبحان الله ان المؤمن لا ينجس **باب** الجنب يخرج ويمشي في السوق
وغيره **باب** يتوضا الجنب قبل ان ينام حدثنا ابو نعيم قال نا هشام وشيبان عن يحيى عن ابي سلمة قال سالت
عائشة اكان النبي صلى الله عليه وسلم يرقد وهو جنب قالت نعم ويتوضا حدثنا قتيبة قال نا الليث
عن نافع عن ابن عمر ان عمر بن الخطاب سال رسول الله صلى الله عليه وسلم ايرقد احدنا وهو جنب قال
نعم اذا توضا احدكم فليرقد وهو جنب **باب** الجنب يتوضا ثم ينام حدثنا يحيى بن بكير قال نا الليث
عن عبد الله بن ابي جعفر عن محمد بن عبد الرحمن عن عروة عن عائشة كان النبي صلى الله عليه وسلم اذا اراد
ان ينام وهو جنب غسل فرجه وتوضا للصلاة حدثنا موسى بن اسمعيل قال نا جويرية عن نافع عن عبد
الله استفتى عمر النبي صلى الله عليه وسلم اينام احدنا وهو جنب قال نعم اذا توضا حدثنا عبد الله بن يوسف
قال نا مالك عن عبد الله بن دينار عن عبد الله بن عمر قال ذكر عمر بن الخطاب لرسول الله صلى الله عليه
وسلم انه تصيبه الجنابة من الليل فقال له رسول الله صلى الله عليه وسلم توضا واغسل ذكرك ثم نم **باب**
اذا التقى الختانان حدثنا معاذ بن فضالة قال نا هشام ح قال ونا ابو نعيم عن هشام عن قتادة عن الحسن

فذهبت واغتسلت

يا ابا هريرة

اذا توضا قبل ان يغتسل

باب نوم الجنب

قالت

قال

عن

عن ابي رافع عن ابي هريرة عن النبي صلى الله عليه وسلم قال انا جالس بين شعبها الاربع ثم جهدها فقد وجب
الغسل انا بعد عمرو عن شعبة مثله وقال ابو موسى نا ابان قال نا قتادة قال نا الحسن مثله **باب** غسل
ما يصيب من فرج المراة حدثنا ابو معمر قال نا عبد الوارث عن الحسين قال يحيى واخبرني ابو سلمة
ان عطاء بن يسار اخبره ان زيد بن خالد الجهني اخبره انه سال عثمان بن عفان فقال ارايت اذا جامع
الرجل امراته فلم يمن فقال عثمان يتوضا كما يتوضا للصلاة ويغسل ذكره وقال عثمان سمعته من رسول
الله صلى الله عليه وسلم فسالت عن ذلك علي بن ابي طالب والزبير بن العوام وطلحة بن عبيد الله وابي
بن كعب فامروه بذلك قال واخبرني ابو سلمة ان عروة بن الزبير اخبره ان ابا ايوب الانصاري اخبره انه سمع
ذلك من رسول الله صلى الله عليه وسلم حدثنا مسدد قال نا يحيى عن هشام بن عروة قال اخبرني ابي
قال اخبرني ابي ايوب قال اخبرني ابي بن كعب انه قال يا رسول الله اذا جامع الرجل المراة فلم ينزل قال
يغسل ما مس المراة منه ثم يتوضا ويصلي قال ابو عبد الله الغسل احوط وذلك الآخر انما بينا لاختلاف
بسم الله الرحمن الرحيم **كتاب** الحيض وقول الله عز وجل ويسالونك عن المحيض
قل هو اذا فاعتزلوا النساء في المحيض الى قوله ويحب المتطهرين **باب** كيف كان بدء الحيض
وقول النبي صلى الله عليه وسلم هذا شيء كتبه الله على بنات آدم عليه السلم وقال بعضهم كان
اول ما ارسل الحيض على بني اسرائيل قال ابو عبد الله وحديث النبي صلى الله عليه وسلم اكثر **باب**
الامر بالنفساء اذا نفست حدثنا علي بن عبد الله المديني قال نا سفين قال سمعت عبد الرحمن بن القاسم
قال سمعت القاسم يقول سمعت عائشة تقول خرجنا لا نرى الا الحج فلما كنا بسرف حضت فدخل علي
رسول الله صلى الله عليه وسلم وانا ابكي فقال ما لك انفست قلت نعم قال ان هذا امر كتبه الله
تعالى على بنات آدم فاقضي ما يقضي الحاج غير ان لا تطوفي بالبيت قالت وضحى رسول الله صلى الله عليه
وسلم عن نسائه بالبقر **باب** غسل الحائض راس زوجها وترجيله حدثنا عبد الله بن يوسف
قال نا مالك عن هشام بن عروة عن ابيه عن عائشة رضي الله عنها انها قالت كنت ارجل راس رسول
الله صلى الله عليه وسلم وانا حائض حدثنا ابراهيم بن موسى قال نا هشام بن يوسف ان ابن جريج اخبرهم

بن مرزوق

يحيى

و الماء الذي

الاخير

القسم

الشيء

الفراء

قال ثنا هشام بن عروة عن عروة انه سئل اتخدمني الحائض او تدنو مني المراة وهي جنب فقال
عروة كل ذلك علي هين وكل ذلك تخدمني وليس على احد في ذلك باس اخبرتني عائشة انها كانت
ترجل راس رسول الله صلى الله عليه وسلم وهي حائض ورسول الله صلى الله عليه وسلم حينئذ مجاور
في المسجد يدني لها راسه وهي في حجرتها فترجله وهي حائض باب قراءة الرجل في حجر
امراته وهي حائض وكان ابو وائل يرسل خادمه وهي حائض الى ابن ابزى لتاتيه بالمصحف فيمسكه
بعلاقته حدثنا ابو نعيم الفضل بن دكين سمع زهيرا عن منصور بن صفية ان امه حدثته
ان عائشة حدثتها ان النبي صلى الله عليه وسلم كان يتكي في حجري وانا حائض ثم يقرا القران
باب من سمى النفاس حيضا حدثنا المكي بن ابراهيم قال ثنا هشام عن يحيى بن ابي كثير عن
ابي سلمة ان زينب بنت ام سلمة حدثته ان ام سلمة حدثتها قالت بينا انا مع النبي صلى الله عليه وسلم
مضطجعة في خميصة اذ حضت فانسللت فاخذت ثيابي حيضتي فقال انفست قلت نعم فدعاني
فاضطجعت معه في الخميلة باب مباشرة الحائض حدثنا قبيصة قال ثنا سفين عن منصور
عن ابراهيم عن الاسود عن عائشة كنت اغتسل انا والنبي صلى الله عليه وسلم من اناء واحد وكلانا جنب
وكان يامرني فاتزر فيباشرني وانا حائض وكان يخرج راسه الي وهو معتكف فاغسله وانا
حائض اخبرنا اسمعيل بن خليل قال انا علي بن مسهر قال انا ابو اسحق هو الشيباني عن عبد الرحمن بن
الاسود عن ابيه عن عائشة قالت كانت احدانا اذا كانت حائضا فاراد رسول الله صلى الله عليه
وسلم ان يباشرها امرها ان تاتزر في فور حيضتها ثم يباشرها قالت وايكم يملك اربه كما كان رسول
الله صلى الله عليه وسلم يملك اربه تابعه خالد وجرير عن الشيباني حدثنا ابو النعمان قال ثنا عبد
الواحد قال ثنا الشيباني قال ثنا عبد الله بن شداد قال سمعت ميمونة قالت كان رسول الله صلى الله عليه
وسلم اذا اراد ان يباشر امراة من نسائه امرها فاتزرت وهي حائض رواه سفين عن الشيباني باب
ترك الحائض الصوم حدثنا سعيد بن ابي مريم قال انا محمد بن جعفر قال اخبرني زيد هو ابن اسلم عن عياض
بن عبد الله عن ابي سعيد الخدري قال خرج رسول الله صلى الله عليه وسلم في اضحى او فطر الى المصلى فمر على

النساء

النساء فقال يا معشر النساء تصدقن فاني اريتكن اكثر اهل النار فقلن وبم يا رسول الله قال تكثرن اللعن
وتكفرن العشير ما رايت من ناقصات عقل ودين اذهب للب الرجل الحازم منكن قلن وما نقصان
ديننا وعقلنا يا رسول الله قال اليس شهادة المراة مثل نصف شهادة الرجل قلن بلى قال فذلك
من نقصان دينها باب تقضي الحائض المناسك كلها الا الطواف بالبيت وقال ابراهيم
لا باس ان تقرا الاية وبدر ابن عباس بالقراة للجنب ناسيا وكان النبي صلى الله عليه وسلم يذكر الله على كل
احيانه وقالت ام عطية كنا نؤمر ان نخرج الحيض فيكبرن بتكبيرهم ويدعون وقال ابن عباس حدثني
ابو سفين ان هرقل دعا بكتاب الله النبي صلى الله عليه وسلم فقراه فاذا فيه بسم الله الرحمن الرحيم
يا اهل الكتاب تعالوا الى كلمة الاية وقال عطاء عن جابر حاضت عائشة فنسكت المناسك غير الطواف
بالبيت والصلاة وقال الحكم اني لاذبح وانا جنب وقال الله عز وجل ولا تاكلوا مما لم يذكر اسم الله عليه
حدثنا ابو نعيم قال ثنا عبد العزيز بن ابي سلمة عن عبد الرحمن بن القاسم عن عائشة قالت خرجنا مع
النبي صلى الله عليه وسلم لا نذكر الا الحج فلما جئنا سرف طمثت فدخل النبي صلى الله عليه وسلم وانا
ابكي فقال ما يبكيك قلت لوددت والله اني لم احج العام فقال لعلك نفست قلت نعم قال فان ذلك
شيء كتبه الله تعالى على بنات ادم فافعلي ما يفعل الحاج غير ان لا تطوفي بالبيت حتى تطهري باب
الاستحاضة حدثنا عبد الله بن يوسف قال انا مالك عن هشام بن عروة عن ابيه عن عائشة
انها قالت قالت فاطمة بنت ابي حبيش لرسول الله صلى الله عليه وسلم يا رسول الله اني لا اطهر افادع
الصلاة فقال رسول الله صلى الله عليه وسلم انما ذلك عرق وليست بالحيضة فاذا اقبلت الحيضة
فاتركي الصلاة فاذا ادبرت فقدري عنك الدم وصلي باب غسل دم المحيض حدثنا
عبد الله بن يوسف قال انا مالك عن هشام عن فاطمة بنت المنذر عن اسماء ابنة ابي بكر انها قالت سالت
امراة رسول الله صلى الله عليه وسلم فقالت يا رسول الله ارايت احدانا اذا اصاب ثوبها الدم من الحيضة
كيف تصنع فقال رسول الله صلى الله عليه وسلم اذا اصاب ثوب احداكن الدم من الحيضة فلتقرصه ثم
لتنضحه ثم لتصل فيه حدثنا اصبغ قال اخبرني ابن وهب قال اخبرني عمرو بن الحرث عن عبد الرحمن بن

اخبرني

القاسم حدثه عن ابيه عن عائشة كانت احدانا تحيض ثم تقرص الدم من ثوبها عند طهرها فتغسله
وتنضح على سائره ثم تصلي فيه **باب اعتكاف المستحاضة** حدثنا اسحق قال نا خالد بن عبد الله
عن خالد عن عكرمة عن عائشة ان النبي صلى الله عليه وسلم اعتكف معه بعض نسائه وهي مستحاضة
ترى الدم فربما وضعت الطست تحتها من الدم وزعم ان عائشة رأت ماء العصفر فقالت كان
هذا شيء كانت فلانة تجده **حدثنا** قتيبة قال نا يزيد بن زريع عن خالد عن عكرمة عن عائشة
قالت اعتكفت مع رسول الله صلى الله عليه وسلم امرأة من ازواجه وكانت ترى الدم والصفرة
والطست تحتها وهي تصلي **حدثنا** مسدد قال نا معتمر عن خالد عن عكرمة عن عائشة ان بعض امهات
المؤمنين اعتكفت وهي مستحاضة **باب هل تصلي المرأة في ثوب حاضت فيه** حدثنا
ابو نعيم قال نا ابراهيم بن نافع عن ابن ابي نجيح عن مجاهد قال سألت عائشة ما كان لاحدانا الا ثوب
واحد تحيض فيه فاذا اصابه شيء من دم قالت بريقها فمصعته بظفرها **باب الطيب للمرأة
عند غسلها من المحيض** حدثنا عبد الله بن عبد الوهاب قال نا حماد بن زيد عن ايوب عن حفصة
عن ام عطية قال ابو عبد الله او هشام بن حسان عن حفصة قالت كنا نمنع ان نحد
على ميت فوق ثلث الا على زوج اربعة اشهر وعشرا ولا نكتحل ولا نتطيب ولا نلبس ثوبا مصبوغا
الا ثوب عصب وقد رخص لنا عند الطهر اذا اغتسلت احدانا من محيضها في نبذة من كست اظفار
وكنا نهى عن اتباع الجنائز وهو قول هشام بن حسان عن حفصة عن ام عطية عن النبي صلى الله عليه
وسلم **باب كيف تغتسل المرأة اذا تطهرت من المحيض** وكيف تغتسل وتأخذ فرصة ممسكة
فتتبع بها اثر الدم **حدثنا** يحيى قال نا ابن عيينة عن منصور بن صفية عن امه عن عائشة رضي الله
عنها ان امرأة سألت النبي صلى الله عليه وسلم عن غسلها من المحيض فامرها كيف تغتسل قال خذي فرصة
ممسكة فتطهري بها قالت كيف اتطهر بها قال تطهري بها قالت كيف قال سبحان الله تطهري فاجتذبتها
الى فقلت تتبعي بها اثر الدم **باب غسل المحيض** حدثنا مسلم قال نا وهيب قال نا منصور عن امه
عن عائشة ان امرأة من الانصار قالت للنبي صلى الله عليه وسلم كيف اغتسل من المحيض قال خذي فرصة

قالت

فتصمصته

نبيح

في

اتطهر بها

فاجتذبتها

كيف

ممسكة فتوضئي ثلاثا ثم ان النبي صلى الله عليه وسلم استحيى فاعرض بوجهه او قال توضأي
بها فاخذتها فجذبتها فاخبرتها بما يريد النبي صلى الله عليه وسلم **باب امتشاط المرأة عند
غسلها من المحيض** حدثنا موسى بن اسمعيل قال نا ابن شهاب عن عروة ان عائشة قالت اهللت
مع رسول الله صلى الله عليه وسلم في حجة الوداع فكنت ممن تمتع ولم يسق الهدي فزعمت انها
حاضت ولم تطهر حتى دخلت ليلة عرفة فقالت يا رسول الله هذه الليلة يوم عرفة وانما كنت تمتعت
بعمرة فقال لها رسول الله صلى الله عليه وسلم انقضي رأسك وامتشطي وامسكي عن عمرتك فنقضت
فلما قضيت الحج امر عبد الرحمن ليلة الحصبة فاعمرني من التنعيم مكان عمرتي التي نسكت **باب
نقض المرأة شعرها عند غسل المحيض** حدثنا عبيد بن اسمعيل قال نا ابو اسامة عن هشام عن
ابيه عن عائشة قالت خرجنا مواقيت لهلال ذي الحجة فقال رسول الله صلى الله عليه وسلم من احب
ان يهل بعمرة فليهل فاني لولا اني اهديت لاهللت بعمرة فاهل بعضهم بعمرة واهل بعضهم بحج وكنت
انا ممن اهل بعمرة فادركني يوم عرفة وانا حائض فشكوت الى النبي صلى الله عليه وسلم فقال دعي عمرتك
وانقضي رأسك وامتشطي واهلي بحج ففعلت حتى اذا كان ليلة الحصبة ارسل معي اخي عبد الرحمن بن
ابي بكر فخرجنا الى التنعيم فاهللت بعمرة مكان عمرتي قال هشام ولم يكن في شيء من ذلك هدي
ولا صوم ولا صدقة **باب مخالفة وغير مخالفة** حدثنا مسدد قال نا حماد عن عبد الله بن
ابي بكر عن انس بن مالك عن النبي صلى الله عليه وسلم قال ان الله تبارك وتعالى وكل بالرحم ملكا يقول
يا رب نطفة يا رب علقة يا رب مضغة فاذا اراد الله ان يقضي خلقه قال اذكر ام انثى شقي ام
سعيد فما الرزق وما الاجل فيكتب في بطن امه **باب كيف تهل الحائض بالحج والعمرة**
حدثنا يحيى بن بكير قال نا الليث عن عقيل عن ابن شهاب عن عروة عن عائشة قالت خرجنا مع النبي
صلى الله عليه وسلم في حجة الوداع فمنا من اهل بعمرة ومنا من اهل بحج فقدمنا مكة فقال رسول
الله صلى الله عليه وسلم من احرم بعمرة وليهد فليحلل ومن احرم بعمرة واهدى فلا يحل حتى
يحل بحر هديه ومن اهل بحج فليتم حجه قالت فحضت فلم ازل حائضا حتى كان يوم عرفة ولم اهل

فتوضأي بها

عن

نا ابراهيم

سكت شكت

مواقيت

فليهل لاهللت

عن جابر

قال

بحجة

يحل بحجة

الا بعمرة فامرني النبي صلى الله عليه وسلم ان انقض رأسي وامتشط واهل بحج واترك العمرة ففعلت
ذلك حتى قضيت حجتي فبعث معي عبد الرحمن بن ابي بكر فامرني ان اعتمر مكان عمرتي من التنعيم باب
اقبال المحيض وادبارها وكن نساء يبعثن الى عائشة بالدرجة فيها الكرسف فيه الصفرة فتقول
لا تعجلن حتى ترين القصة البيضاء تريد بذلك الطهر من الحيضة وبلغ بنت زيد بن ثابت ان نسا
يدعون بالمصابيح من جوف الليل ينظرون الى الطهر فقالت ما كان النساء يصنعن هذا وعابت
عليهن حدثنا عبد الله بن محمد قال نا سفين عن هشام عن ابيه عن عائشة ان فاطمة بنت ابي حبيش كانت
تستحاض فسألت النبي صلى الله عليه وسلم فقال ذلك عرق وليست بالحيضة فاذا اقبلت الحيضة
فدعي الصلوة فاذا ادبرت فاغتسلي وصلي باب لا تقضي الحائض الصلاة وقال جابر بن عبد
الله وابو سعيد عن النبي صلى الله عليه وسلم تدع الصلاة حدثنا موسى بن اسمعيل قال نا همام
قال نا قتادة قال حدثتني معاذة ان امرأة قالت لعائشة اتجزي احدانا صلاتها اذا طهرت فقالت
احرورية انت كنا نحيض مع النبي صلى الله عليه وسلم فلا يأمرنا به او قالت فلا نفعله باب
النوم مع الحائض وهي في ثيابها حدثنا سعيد بن حفص قال نا شيبان عن يحيى عن ابي سلمة
عن زينب بنت ابي سلمة حدثته ان ام سلمة قالت حضت وانا مع النبي صلى الله عليه وسلم في الخميلة
فانسللت فخرجت منها فاخذت ثياب حيضتي فلبستها فقال لي رسول الله صلى الله عليه وسلم انفست
قلت نعم فدعاني فادخلني معه في الخميلة قالت وحدثتني ان النبي صلى الله عليه وسلم كان يقبلها وهي
صائم وكنت اغتسل انا والنبي صلى الله عليه وسلم من اناء واحد من الجنابة باب من اتخذ ثيابا
لحيضها سوى ثياب الطهر حدثنا معاذ بن فضالة قال نا هشام عن يحيى عن ابي سلمة عن زينب
بنت ابي سلمة عن ام سلمة قالت بينا انا مع النبي صلى الله عليه وسلم مضطجعة في خميلة حضت فانسللت
فاخذت ثياب حيضتي فقال انفست قلت نعم فدعاني فاضطجعت معه في الخميلة باب
شهود الحائض العيدين ودعوة المسلمين ويعتزلن المصلى حدثنا محمد بن سلام قال نا عبد الوهاب
عن ايوب عن حفصة قالت كنا نمنع عواتقنا ان يخرجن في العيدين فقدمت امرأة فنزلت قصر بني خلف

فحدثت عن اختها وكان زوج اختها غزى مع النبي صلى الله عليه وسلم ثنتي عشرة غزوة
وكانت اختي معه في ست قالت كنا نداوي الكلمى ونقوم على المرضى فسألت اختي النبي صلى
الله عليه وسلم اعلى احدانا باس اذا لم يكن لها جلباب ان لا تخرج قال لتلبسها صاحبتها
من جلبابها ولتشهد الخير ودعوة المؤمنين فلما قدمت ام عطية سألتها اسمعت النبي صلى الله
عليه وسلم قالت بابي نعم وكانت لا تذكره الا قالت بابي سمعته يقول يخرج العواتق وذوات
الخدور او العواتق ذوات الخدور والحيض وليشهدن الخير ودعوة المؤمنين ويعتزل الحيض
المصلى قالت حفصة فقلت الحيض قالت اليس تشهد عرفة وكذا وكذا باب اذا حاضت
في شهر ثلث حيض وما يصدق النساء في الحيض والحمل فيما يمكن من الحيض لقول الله عز وجل ولا
يحل لهن ان يكتمن ما خلق الله في ارحامهن ويذكر عن علي وشريح ان امرأة جاءت ببينة من بطانة
اهلها ممن يرضى دينه انها حاضت ثلاثا في شهر صدقت وقال عطاء اقرأ عليها ما كانت تقرأ فيه وقال
ابراهيم وقال عطاء الحيض يوما الى خمسة عشر وقال معمر عن ابيه سألت ابن شهاب عن المرأة ترى
الدم بعد قرئها بخمسة ايام قال النساء اعلم بذلك حدثنا احمد بن ابي رجاء قال نا ابو اسامة
قال اسمعت هشام بن عروة قال اخبرني ابي عن عائشة ان فاطمة ابنة ابي حبيش سألت النبي صلى الله
عليه وسلم قالت اني استحاض فلا اطهر افادع الصلاة قال لا ان ذلك عرق ولكن دعي الصلاة قدر
الايام التي كنت تحيضين فيها ثم اغتسلي وصلي باب الصفرة والكدرة في غير ايام الحيض
حدثنا قتيبة بن سعيد قال نا اسمعيل عن ايوب عن محمد عن ام عطية كنا لا نعد الكدرة والصفرة
شيئا باب عرق الاستحاضة حدثنا ابراهيم بن المنذر الحزامي قال نا معن بن عيسى عن ابي
ذئب عن ابن شهاب عن عروة وعن عمرة عن عائشة زوج النبي صلى الله عليه وسلم ان ام حبيبة استحيضت
سبع سنين فسألت رسول الله صلى الله عليه وسلم عن ذلك فامرها ان تغتسل فقال هذا عرق فكانت تغتسل
لكل صلوة باب المرأة تحيض بعد الافاضة حدثنا عبد الله بن يوسف قال نا مالك عن
عبد الله بن ابي بكر بن محمد عن عمرو بن حزم عن ابيه عن عمرة بنت عبد الرحمن عن عائشة زوج النبي صلى الله

عليه وسلم انها قالت لرسول الله صلى الله عليه وسلم يا رسول الله ان صفية قد حاضت قال رسول الله صلى الله عليه
وسلم لعلها تحبسنا الم تكن طافت معكن قالوا بلى قال فاخرجي حدثنا معلى بن اسد قال نا وهيب عن عبد الله
بن طاوس عن ابيه عن ابن عباس قال رخص للحائض ان تنفر اذا حاضت وكان ابن عمر يقول في اول امره
انها لا تنفر ثم سمعته يقول تنفر ان رسول الله صلى الله عليه وسلم رخص لهن **باب اذا رأت المستحاضة**
الطهر قال ابن عباس تغتسل وتصلي ولو ساعة وباتيان زوجها اذا صلت الصلاة اعظم حدثنا احمد
بن يونس عن زهير قال نا هشام بن عروة عن عائشة قالت قال النبي صلى الله عليه وسلم اذا اقبلت الحيضة
فدعي الصلاة واذا ادبرت فاغسلي عنك الدم وصلي **باب الصلوة على النفساء وسنتها** حدثنا
احمد بن ابي رجاء قال نا اسرائيل قال نا شعبة عن حسين المعلم عن ابن بريدة عن سمرة بن جندب ان امرأة
ماتت في بطن فصلى عليها النبي صلى الله عليه وسلم فقام وسطها **باب** حدثنا الحسن بن مدرك
قال ثنا يحيى بن حماد قال نا ابو عوانة عن كتابه قال ثنا سليمن الشيباني عن عبد الله بن شداد قال
سمعت خالتي ميمونة زوج النبي صلى الله عليه وسلم انها كانت تكون حائضا لا تصلي وهي مفترشة
بحذاء مسجد رسول الله صلى الله عليه وسلم وهو يصلي على خمرته اذا سجد اصاب ثوبه **كتاب**
التيمم بسم الله الرحمن الرحيم قول الله عز وجل فلم تجدوا ماء فتيمموا صعيدا
طيبا فامسحوا بوجوهكم وايديكم منه حدثنا عبد الله بن يوسف قال نا مالك عن عبد الرحمن بن القاسم
عن ابيه عن عائشة زوج النبي صلى الله عليه وسلم قالت خرجنا مع رسول الله صلى الله عليه وسلم
في بعض اسفاره حتى اذا كنا بالبيداء او بذات الجيش انقطع عقد لي فاقام رسول الله صلى الله
عليه وسلم على التماسه واقام الناس معه وليسوا على ماء فاتى الناس الى ابي بكر الصديق فقالوا الا
ترى ما صنعت عائشة اقامت برسول الله صلى الله عليه وسلم والناس وليسوا على ماء وليس معهم ماء
فجاء ابو بكر ورسول الله صلى الله عليه وسلم واضع راسه على فخذي قد نام فقال حبست رسول الله صلى الله عليه
والناس وليسوا على ماء وليس معهم ماء فقالت عائشة فعاتبني ابو بكر وقال ما شاء الله ان يقول وجعل
يطعنني بيده في خاصرتي فلا يمنعني من التحرك الا مكان رسول الله صلى الله عليه وسلم على فخذي فقام رسول الله

ابنت — بنت حيي م — من نهار م — عن عروة م — اخبرنا م — وليس معهم م — عليه صلى — فنام حتى اصبح

صلى الله عليه وسلم حين اصبح على غير ماء فانزل الله عز وجل آية التيمم فتيمموا فقال اسيد بن حضير ما هي
باول بركتكم يا آل ابي بكر فقالت فبعثنا البعير الذي كنت عليه فاصبنا العقد تحته حدثنا محمد بن سنان
قال نا هشيم ح وحدثني سعيد بن النضر قال انا هشيم قال انا سيار قال نا يزيد الفقير قال انا جابر
بن عبد الله ان النبي صلى الله عليه وسلم قال اعطيت خمسا لم يعطهن احد قبلي نصرت بالرعب مسيرة
شهر وجعلت لي الارض مسجدا وطهورا فايما رجل من امتي ادركته الصلاة فليصل واحلت لي الغنائم
ولم تحل لاحد قبلي واعطيت الشفاعة وكان النبي يبعث الى قومه خاصة وبعثت الى الناس عامة
باب اذا لم يجد ماء ولا ترابا حدثنا زكريا بن يحيى قال نا عبد الله بن نمير قال نا هشام بن عروة
عن ابيه عن عائشة انها استعارت من اسماء قلادة فهلكت فبعث رسول الله صلى الله عليه وسلم رجلا
فوجدها فادركتهم الصلاة وليس معهم ماء فصلوا فشكوا ذلك الى رسول الله صلى الله عليه وسلم فانزل
الله تعالى آية التيمم فقال اسيد بن حضير لعائشة جزاك الله خيرا فوالله ما نزل بك امر تكرهينه الا جعل
الله ذلك لك وللمسلمين فيه خيرا **باب التيمم في الحضر** اذا لم يجد الماء وخاف فوت الصلاة
وبه قال عطاء وقال الحسن في المريض عنده الماء ولا يجد من يناوله يتيمم واقبل ابن عمر من ارضه
بالجرف فحضرت العصر بمربد النعم فصلى ثم دخل المدينة والشمس مرتفعة فلم يعد حدثنا يحيى بن بكير
قال نا الليث عن جعفر بن ربيعة عن الاعرج قال سمعت عميرا مولى ابن عباس قال اقبلت انا وعبد الله
بن يسار مولى ميمونة زوج النبي صلى الله عليه وسلم حتى دخلنا على ابي جهيم بن الحارث بن الصمة الانصاري
فقال ابو الجهيم اقبل النبي صلى الله عليه وسلم من نحو بئر جمل فلقيه رجل فسلم عليه فلم يرد عليه النبي صلى الله
عليه وسلم السلام حتى اقبل على الجدار فمسح بوجهه ويديه ثم رد عليه السلام **باب هل ينفخ فيهما**
حدثنا آدم قال نا شعبة قال نا الحكم عن ذر عن سعيد بن عبد الرحمن بن ابزى عن ابيه قال جاء رجل
الى عمر بن الخطاب فقال اني اجنبت فلم اجد الماء فقال عمار بن ياسر لعمر بن الخطاب اما تذكر انا كنا في سرية
انا وانت فاما انت فلم تصل واما انا فتمعكت فصليت فذكرت ذلك للنبي صلى الله عليه وسلم فقال
النبي صلى الله عليه وسلم انما كان يكفيك هكذا فضرب بكفيه الارض ونفخ فيهما ثم مسح بهما وجهه وكفيه

صعيدا م — صلى الله عليه وسلم م — اذ كنت — فاجنبنا م — النبي صلى الله عليه وسلم م

باب التيمم للوجه والكفين حدثنا حجاج قال نا شعبة عن الحكم عن ذر عن سعيد بن عبد
الرحمن بن ابزى عن ابيه قال قال عمار بهذا وضرب شعبة بيديه الارض ثم اوما بهما بين يديه ثم مسح
بهما وجهه وكفيه وقال النظر ما شعبة عن الحكم سمعت ذرا عن ابن عبد الرحمن بن ابزى قال الحكم وقد
سمعته من ابن عبد الرحمن عن ابيه قال عمار وحدثنا سليمان بن حرب قال نا شعبة عن الحكم عن ذر عن ابن
عبد الرحمن بن ابزى عن ابيه انه شهد عمر وقال له عمار كنا في سرية فاجنبنا وقال فقال فيها حدثنا محمد بن
كثير قال نا شعبة عن الحكم عن ذر عن ابن عبد الرحمن بن ابزى عن ابيه قال قال عمار لعمر تمعك
فاتيت النبي صلى الله عليه وسلم فقال يكفيك الوجه والكفين حدثنا مسلم قال نا شعبة عن
الحكم عن ذر عن عبد الرحمن بن ابزى عن عبد الرحمن بن عمار شهدت عمر فقال له عمار وساق الحديث
حدثنا محمد بن بشار قال نا غندر قال نا شعبة عن الحكم عن ذر عن ابن عبد الرحمن بن ابزى
عن ابيه قال عمار فضرب النبي صلى الله عليه وسلم بيده الارض فمسح وجهه وكفيه باب
الصعيد الطيب وضوء المسلم يكفيه من الماء وقال الحسن يجزيه التيمم ما لم يحدث وام
ابن عباس وهو متيمم وقال يحيى بن سعيد لا باس بالصلاة على الجنازة والتيمم بها حدثنا مسدد
بن مسرهد قال نا يحيى بن سعيد قال نا عوف قال نا ابو رجاء عن عمران قال كنا في سفر مع النبي
صلى الله عليه وسلم وانا اسرينا حتى اذا كنا في آخر الليل وقعنا وقعة ولا وقعة احلى عند المسافر
منها فما ايقظنا الا حر الشمس فكان اول من استيقظ فلان ثم فلان ثم فلان يسميهم ابو رجاء
فنسي عوف ثم عمر بن الخطاب الرابع وكان النبي صلى الله عليه وسلم اذا نام لم نوقظه حتى يكون
هو يستيقظ لانا لا ندري ما يحدث له في نومه فلما استيقظ عمر ورأى ما اصاب الناس وكان
رجلا جليدا فكبر ورفع صوته بالتكبير فما زال يكبر ويرفع صوته بالتكبير حتى استيقظ لصوته النبي
صلى الله عليه وسلم فلما استيقظ شكوا اليه الذي اصابهم قال لا ضير او لا يضير ارتحلوا فارتحل
فسار غير بعيد ثم نزل فدعا بالوضوء فتوضأ ونودي بالصلوة فصلى بالناس فلما انفتل من
صلاته اذا هو برجل معتزل لم يصل مع القوم قال ما منعك يا فلان ان تصلي مع القوم فقال اصابتني

اخبرنا

الصعيد الطيب وضوء المسلم يكفيه من الماء

شعر

عبد الرحمن م

ابن م

م

يوقظ

فارتحل

فسار

جنابة

جنابة ولا ماء قال عليك بالصعيد فانه يكفيك ثم سار النبي صلى الله عليه وسلم فاشتكاه
الناس من العطش فنزل فدعا فلانا كان يسميه ابو رجاء نسيه عوف ودعا عليا فقال
اذهبا فابتغيا الماء فانطلقا فتلقيا امرأة بين مزادتين او سطيحتين من ماء على بعير لها
فقالا لها اين الماء قالت عهدي بالماء امس هذه الساعة ونفرنا خلوفا قالا لها انطلقي
اذا قالت الى اين قالا الى رسول الله صلى الله عليه وسلم قالت الذي يقال له الصابئ قالا
هو الذي تعنين فانطلقي فجاءا بها الى رسول الله صلى الله عليه وسلم وحدثاه الحديث
قال فاستنزلوها عن بعيرها ودعا النبي صلى الله عليه وسلم باناء ففرغ فيه من افواه المزادتين
او السطيحتين واوكأ افواههما واطلق العزالي ونودي في الناس اسقوا واستقوا
فسقى من شاء واستقى من شاء وكان آخر ذلك ان اعطى الذي اصابته الجنابة اناء من ماء
قال اذهب فافرغه عليك وهي قائمة تنظر الى ما يفعل بمائها وايم الله لقد اقلع عنها وانه
ليخيل الينا انها اشد ملئة منها حين ابتدأ فيها فقال النبي صلى الله عليه وسلم اجمعوا لها
فجمعوا لها من بين عجوة ودقيقة وسويقة حتى جمعوا لها طعاما فجعلوها في ثوب وحملوها
على بعيرها ووضعوا الثوب بين يديها قال لها تعلمين ما رزئنا من مائك شيئا ولكن الله هو
الذي اسقانا فاتت اهلها وقد احتبست عنهم قالوا ما حبسك يا فلانة قالت العجب لقيني
رجلان فذهبا بي الى هذا الرجل الذي يقال له الصابئ ففعل كذا وكذا فوالله انه لاسحر الناس
من بين هذه وهذه وقالت باصبعيها الوسطى والسبابة فرفعتهما الى السماء تعني السماء والارض
او انه لرسول الله حقا فكان المسلمون بعد ذلك يغيرون على من حولها من المشركين ولا يصيبون
الصرم الذي هي منه فقالت يوما لقومها ما ارى ان هؤلاء القوم يدعونكم عمدا فهل لكم في الاسلام
فاطاعوها فدخلوا في الاسلام قال ابو عبد الله صبأ خرج من دين الى غيره وقال ابو العالية
الصابئين فرقة من اهل الكتاب يقرؤن الزبور باب اذا خاف الجنب على نفسه
المرض او الموت او خاف العطش تيمم ويذكر ان عمرو بن العاص اجنب في ليلة باردة فتيمم وتلا

فاشتكوا

فابتغيا فلقيا

النبي

ملئة

فجعلوه في ثوب

الذي م

ولا تقتلوا انفسكم ان الله كان بكم رحيما فذكر للنبي صلى الله عليه وسلم فلم يعنف حدثنا بشر بن
خالد قال انا محمد هو غندر عن شعبة عن سليمن عن ابي وائل قال ابو موسى لعبد الله بن مسعود
واذا لم يجد الماء لا يصلي قال ابو عبد الله لو رخصت لهم في هذا لكان اذا وجد احدهم البرد
قال هكذا يعني تيمم وصلى قلت فاين قول عمار لعمر قال الم ار عمر قنع بقول عمار حدثنا
عمر بن حفص قال انا ابي الاعمش قال سمعت شقيق بن سلمة قال كنت عند عبد الله وابي موسى
فقال له ابو موسى ارايت يا ابا عبد الرحمن انا اجنب فلم اجد ماء كيف تصنع فقال عبد الله لا
يصلي حتى يجد الماء فقال ابو موسى فكيف تصنع بقول عمار حين قال له النبي صلى الله عليه وسلم
انما كان يكفيك قال الم تر عمر لم يقنع بذلك منه فقال ابو موسى فدعنا من قول عمار كيف
تصنع بهذه الاية فما درى ما عبد الله ما يقول فقال انا لو رخصنا لهم في هذا لاوشك اذا برد
على احدهم الماء ان يدعه ويتيمم فقلت لشقيق فانما كره عبد الله لهذا قال نعم باب
التيمم ضربة حدثنا محمد بن سلام قال انا ابو معوية عن الاعمش عن شقيق قال كنت جالسا
مع عبد الله وابي موسى الاشعري فقال له ابو موسى لو ان رجلا اجنب فلم يجد الماء شهرا
اما كان يتيمم ويصلي كيف تصنعون بهذه في سورة المائدة فلم تجدوا ماء فتيمموا صعيدا
طيبا فقال عبد الله لو رخص لهم في هذا لاوشكوا اذا برد عليهم الماء ان يتيموا الصعيد
قلت وانما كرهتم هذا لذا قال نعم فقال ابو موسى الم تسمع قول عمار لعمر بن الخطاب
بعثني رسول الله صلى الله عليه وسلم في حاجة فاجنبت فلم اجد الماء فتمرغت في
الصعيد كما تمرغ الدابة فذكرت ذلك للنبي صلى الله عليه وسلم فقال انما كان يكفيك ان تصنع هكذا
فضرب بكفه ضربة على الارض ثم نفضها ثم مسح بها ظهر كفه بشماله او ظهر شماله بكفه ثم مسح بهما
وجهه فقال عبد الله الم تر عمر لم يقنع بقول عمار وزاد يعلى عن الاعمش عن شقيق قال كنت مع عبد الله
وابي موسى فقال ابو موسى الم تسمع قول عمار لعمر ان رسول الله صلى الله عليه وسلم بعثني وانا وانت
فاجنبت فتمعكت بالصعيد فاتينا رسول الله صلى الله عليه وسلم فاخبرناه فقال انما كان يكفيك

يعنفه

نعم لا يصلي

يعنفه

الماء

قال فقال الاية عبد الله لا يتيمم وان كان لم يجد شهرا فقال ابو موسى

التراب

بكفيه

هكذا ومسح وجهه وكفيه واحدة باب حدثنا عبدان قال انا عبد الله قال انا عوف
عن ابي رجاء قال انا عمران بن حصين الخزاعي ان رسول الله صلى الله عليه وسلم راى رجلا
معتزلا لم يصل في القوم فقال يا فلان ما منعك ان تصلي في القوم فقال يا رسول الله اصابتني
جنابة ولا ماء قال عليك بالصعيد فانه يكفيك اخر كتاب الوضوء واول كتاب الصلاة

كتاب الصلوة

بسم الله الرحمن الرحيم باب كيف فرضت الصلاة في
الاسراء وقال ابن عباس حدثني ابو سفيان في حديث هرقل فقال يامرنا يعني النبي صلى الله عليه
وسلم بالصلاة والصدق والعفاف حدثنا يحيى بن بكير قال انا الليث عن يونس عن ابن شهاب
عن انس بن مالك قال كان ابو ذر يحدث ان رسول الله صلى الله عليه وسلم قال فرج عن سقف
بيتي وانا بمكة فنزل جبريل عليه السلم ففرج صدري ثم غسله بماء زمزم ثم جاء بطست من
ذهب ممتلي حكمة وايمانا فافرغه في صدري ثم اطبقه ثم اخذ بيدي فعرج بي الى السماء فلما
جئت الى السماء الدنيا قال جبريل لخازن السماء افتح قال من هذا قال جبريل قال هل معك
احد قال نعم معي محمد صلى الله عليه وسلم فقال ارسل اليه قال نعم فلما فتح علونا السماء الدنيا
فاذا رجل قاعد على يمينه اسودة وعلى يساره اسودة اذا نظر قبل يمينه ضحك واذا نظر قبل
شماله بكى فقال مرحبا بالنبي الصالح والابن الصالح قلت لجبريل من هذا قال هذا ادم صلى الله عليه
وسلم وهذه الاسودة عن يمينه وشماله نسم بنيه فاهل اليمين منهم اهل الجنة والاسودة
التي عن شماله اهل النار فاذا نظر عن يمينه ضحك واذا نظر قبل شماله بكى حتى عرج بي الى السماء
الثانية فقال لخازنها افتح فقال له خازنها مثل ما قال الاول ففتح قال انس فذكر انه وجد
في السموات ادم وادريس وموسى وعيسى وابراهيم ولم يثبت كيف منازلهم غير انه ذكر انه
وجد ادم في السماء الدنيا وابراهيم في السماء السادسة قال انس فلما مر جبريل بادريس
قال مرحبا بالنبي الصالح والاخ الصالح فقلت من هذا قال هذا ادريس
ثم مررت بموسى فقال مرحبا بالنبي الصالح والاخ الصالح فقلت من هذا قال هذا موسى

ثم مررت بعيسى فقال مرحبا بالاخ الصالح والنبي الصالح قلت من هذا قال هذا عيسى ثم مررت
بابراهيم فقال مرحبا بالنبي الصالح والابن الصالح قلت من هذا قال هذا ابراهيم قال ابن شهاب فاخبرني
ابن حزم ان ابن عباس وابا حبة الانصاري كانا يقولان قال النبي صلى الله عليه وسلم ثم عرج بي
حتى ظهرت لمستوى بمستوى اسمع فيه صريف الاقلام قال ابن حزم وانس بن مالك قال النبي صلى الله عليه
وسلم ففرض الله عز وجل على امتي خمسين صلاة فرجعت بذلك حتى مررت على موسى صلى الله
عليه وسلم فقال ما فرض الله لك على امتك قلت فرض خمسين صلاة قال فارجع الى ربك فان امتك
لا تطيق فراجعني فوضع شطرها فرجعت الى موسى قلت وضع شطرها فقال راجع ربك فان امتك
لا تطيق فرجعت فوضع شطرها فرجعت اليه فقال ارجع الى ربك فان امتك لا تطيق ذلك فراجعته
فقال هي خمس وهي خمسون لا يبدل القول لدي فرجعت الى موسى فقال ارجع الى ربك فقلت استحييت
من ربي ثم انطلق بي حتى انتهى بي الى السدرة المنتهى وغشيها الوان لا ادري ما هي ثم ادخلت الجنة
فاذا فيها حبايل اللؤلؤ واذا ترابها المسك حدثنا عبد الله بن يوسف قال انا مالك عن صالح
بن كيسان عن عروة بن الزبير عن عائشة ام المؤمنين قالت فرض الله الصلاة حين فرضها ركعتين
ركعتين في الحضر والسفر فاقرت صلاة السفر وزيد في صلاة الحضر

باب وجوب الصلاة في الثياب

وقول الله عز وجل خذوا زينتكم عند كل مسجد ومن صلى ملتحفا في ثوب
واحد وذكر عن سلمة بن الاكوع ان النبي صلى الله عليه وسلم قال لا يزره ولو بشوكة وفي اسناده
نظر ومن صلى في الثوب الذي يجامع فيه ما لم ير اذى وامر النبي صلى الله عليه وسلم الاطبوق
بالبيت عريان حدثنا موسى بن اسمعيل قال انا يزيد بن ابراهيم عن محمد عن ام عطية قالت امرنا
ان نخرج الحيض يوم العيدين وذوات الخدور فيشهدن جماعة المسلمين ودعوتهم ويعتزل
الحيض عن مصلاهن قالت امراة يا رسول الله احدانا ليس لها جلباب قال لتلبسها اختها
من جلبابها وقال عبد الله بن رجاء حدثنا عمران قال انا محمد بن سيرين حدثتنا ام عطية سمعت
النبي صلى الله عليه وسلم بهذا

باب عقد الازار على القفا في الصلاة

وقال ابن حازم

بمستوى

فرجعت ذلك راجع ربك

حين وهن

هي

يزره يزره

العيد ويعتزلن عنهم

عن سهل بن سعد رأوا صلوا مع النبي صلى الله عليه وسلم عاقدي أزرهم على عواتقهم حدثنا احمد بن يونس قال
نا عاصم بن محمد قال اخبرني واقد بن محمد عن محمد بن المنكدر قال صلى جابر في ازار قد عقده من قبل قفاه
وثيابه موضوعة على المشجب فقال له قائل تصلي في ازار واحد قال انما صنعت هذا ليراني احمق مثلك
وايانا كان له ثوبان على عهد النبي صلى الله عليه وسلم حدثنا مطرف ابو مصعب قال انا عبد الرحمن بن ابي
الموالي عن محمد بن المنكدر قال رايت جابرا يصلي في ثوب واحد وقال رايت النبي صلى الله عليه وسلم
يصلي في ثوب

باب الصلاة في الثوب الواحد ملتحفا به

قال الزهري في حديثه
الملتحف المتوشح وهو المخالف بين طرفيه على عاتقيه وهو الاشتمال على منكبيه وقالت ام هانئ
التحف النبي صلى الله عليه وسلم بثوب خالف بين طرفيه على عاتقيه حدثنا عبيد الله بن موسى قال
نا هشام بن عروة عن ابيه عن عمر بن ابي سلمة ان النبي صلى الله عليه وسلم صلى في ثوب واحد قد خالف
بين طرفيه حدثنا محمد بن المثنى قال نا يحيى قال نا هشام قال اخبرني ثابت عن عمر بن ابي سلمة رأى
النبي صلى الله عليه وسلم يصلي في ثوب واحد في بيت ام سلمة قد القى طرفيه على عاتقيه حدثنا عبيد
بن اسمعيل قال نا ابو اسامة عن هشام عن ابيه ان عمر بن ابي سلمة اخبره قال رايت النبي صلى الله عليه
وسلم يصلي في ثوب واحد مشتملا به في بيت ام سلمة واضعا طرفيه على عاتقيه حدثنا اسمعيل بن ابي
اويس قال حدثني مالك بن انس عن ابي النضر مولى عمر بن عبيد الله ان بابا مولى ام هانئ بنت ابي
طالب اخبره انه سمع ام هانئ بنت ابي طالب تقول ذهبت الى رسول الله صلى الله عليه وسلم عام
الفتح فوجدته يغتسل وفاطمة ابنته تستره قالت فسلمت عليه فقال من هذه فقلت انا ام هانئ بنت
ابي طالب فقال مرحبا بام هانئ فلما فرغ من غسله قام فصلى ثماني ركعات ملتحفا في ثوب واحد
فلما انصرف قلت يا رسول الله زعم ابن امي انه قاتل رجلا قد اجرته فلان بن هبيرة فقال رسول الله
صلى الله عليه وسلم قد اجرنا من اجرت يا ام هانئ قالت ام هانئ وذلك ضحى حدثنا عبد الله بن يوسف
قال انا مالك عن ابن شهاب عن سعيد بن المسيب عن ابي هريرة ان سائلا سأل النبي صلى الله عليه وسلم
عن الصلاة في ثوب واحد فقال رسول الله صلى الله عليه وسلم اولكلكم ثوبان

باب اذا صلى

رسول

قلت

ثمان

امي

ذاك

رسول

في الثوب الواحد فليجعل على عاتقيه حدثنا ابو عاصم عن مالك عن ابي الزناد عن عبد الرحمن
الاعرج عن ابي هريرة قال قال رسول الله صلى الله عليه وسلم لا يصلي احدكم في الثوب الواحد ليس
على عاتقه شيء حدثنا ابو نعيم قال نا شيبان عن يحيى بن ابي كثير عن عكرمة سمعته او كنت سمعته
سألته قال سمعت ابا هريرة يقول اشهد اني سمعت رسول الله صلى الله عليه وسلم يقول من صلى في ثوب
واحد فليخالف بين طرفيه باب اذا كان الثوب ضيقا حدثنا يحيى بن صالح قال نا فليح بن
سليمن عن سعيد بن الحرث قال سألنا جابر بن عبد الله عن الصلاة في الثوب الواحد فقال خرجت
مع النبي صلى الله عليه وسلم في بعض اسفاره فجئت ليلة لبعض امري فوجدته يصلي وعلي
ثوب واحد فاشتملت به وصليت الى جانبه فلما انصرف قال ما السرى يا جابر فاخبرته
بحاجتي فلما فرغت قال ما هذا الاشتمال الذي رأيت قلت كان ثوبا قال فان كان واسعا
فالتحف به وان كان ضيقا فاتزر به حدثنا مسدد قال نا يحيى عن سفين قال نا ابو حازم
عن سهل قال كان رجال يصلون مع النبي صلى الله عليه وسلم عاقدي ازرهم على اعناقهم كهيئة
الصبيان ويقال للنساء لا ترفعن رؤسكن حتى يستوي الرجال جلوسا باب الصلاة في
الجبة الشامية وقال الحسن في الثياب تنسجها المجوس لم ير بها باسا وقال معمر رأيت الزهري يلبس من
ثياب اليمن ما صبغ بالبول وصلى علي في ثوب غير مقصور حدثنا يحيى قال نا ابو معاوية عن
الاعمش عن مسلم عن مسروق عن مغيرة بن شعبة قال كنت مع النبي صلى الله عليه وسلم في سفر فقال
يا مغيرة خذ الاداوة فاخذتها فانطلق رسول الله صلى الله عليه وسلم حتى توارى عني فقضى
حاجته وعليه جبة شامية فذهب ليخرج يده من كمها فضاقت فاخرج يده من اسفلها فصببت
عليه فتوضأ وضوءه للصلاة ومسح على خفيه ثم صلى باب كراهية التعري في الصلاة
وغيرها حدثنا مطر بن الفضل قال نا روح قال نا زكريا بن اسحق قال نا عمرو بن دينار قال سمعت
جابر بن عبد الله يحدث ان رسول الله صلى الله عليه وسلم كان ينقل معهم الحجارة للكعبة وعليه
ازاره فقال له العباس عمه يا ابن اخي لو حللت ازارك فجعلت على منكبيك دون الحجارة قال فحله

عاتقه

يصل

قال نا يحيى

وقال

فجعله

فجعله على منكبيه فسقط مغشيا عليه فما رئي بعد ذلك عريانا باب الصلاة في
القميص والسراويل والتبان والقباء حدثنا سليمن بن حرب قال نا حماد بن زيد عن ايوب
عن محمد عن ابي هريرة قال قام رجل الى النبي صلى الله عليه وسلم فسأله عن الصلاة في الثوب
الواحد فقال اوكلكم يجد ثوبين ثم سأل رجل عمر فقال اذا وسع الله فاوسعوا جمع رجل عليه ثيابه
صلى رجل في ازار ورداء في ازار وقميص في ازار وقباء في سراويل ورداء في سراويل وقميص
في سراويل وقباء في تبان وقباء في تبان وقميص قال واحسبه قال في تبان ورداء حدثنا
عاصم بن علي قال نا ابن ابي ذئب عن الزهري عن سالم عن ابن عمر قال سأل رجل رسول الله صلى الله
عليه وسلم فقال ما يلبس المحرم فقال لا يلبس القميص ولا السراويل ولا البرنس ولا ثوبا مسه
زعفران ولا ورس فمن لم يجد النعلين فليلبس الخفين وليقطعهما حتى يكونا اسفل من الكعبين
وعن نافع عن ابن عمر عن النبي صلى الله عليه وسلم مثله باب ما يستر من العورة حدثنا
قتيبة بن سعيد قال نا الليث بن سعد عن ابن شهاب عن عبيد الله بن عبد الله بن عتبة عن ابي
سعيد الخدري انه قال نهى النبي صلى الله عليه وسلم عن اشتمال الصماء وان يحتبي الرجل في ثوب
واحد ليس على فرجه منه شيء حدثنا قبيصة بن عقبة قال نا سفيان عن ابي الزناد عن الاعرج عن
ابي هريرة قال نهى النبي صلى الله عليه وسلم عن بيعتين عن اللماس والنباذ وان يشتمل الصماء
وان يحتبي الرجل في ثوب واحد حدثنا اسحق قال نا يعقوب بن ابراهيم قال نا ابي حدثنا ابن شهاب
عن عمه قال اخبرني حميد بن عبد الرحمن بن عوف عن ابي هريرة قال بعثني ابو بكر في تلك الحجة
في مؤذنين يوم النحر نؤذن بمنى ان لا يحج بعد العام مشرك ولا يطوف بالبيت عريان قال حميد بن
عبد الرحمن ثم اردف رسول الله صلى الله عليه وسلم عليا فامره ان يؤذن ببراءة قال ابو هريرة
فاذن معنا علي في اهل منى يوم النحر لا يحج بعد العام مشرك ولا يطوف بالبيت عريان باب
الصلاة بغير رداء حدثنا عبد العزيز بن عبد الله قال حدثني ابن ابي الموالي عن محمد بن المنكدر
قال دخلت على جابر بن عبد الله وهو يصلي في ثوب واحد ملتحفا به ورداؤه موضوع فلما انصرف

رضي الله عنهما

رسول

بن ابراهيم

ان لا يحج

فلما يا ابي عبد الله تصلي ورداؤك موضوع قال نعم اجيئ ان يراني الجهال مثلكم رايت النبي صلى
الله عليه وسلم يصلي كذا **باب ما يذكر في الفخذ** قال ابو عبد الله ويروى عن ابن عباس
وجرهد ومحمد بن جحش عن النبي صلى الله عليه وسلم الفخذ عورة وقال انس حسر النبي
صلى الله عليه وسلم عن فخذه وحديث انس اسند وحديث جرهد احوط حتى يخرج من الخلاف
وقال ابو موسى غطى النبي صلى الله عليه وسلم ركبتيه حين دخل عثمان وقال زيد بن ثابت انزل
الله شفا على رسوله صلى الله عليه وسلم وفخذه على فخذي فثقلت علي حتى خفت ان ترض فخذي
حدثنا يعقوب بن ابراهيم قال نا اسمعيل بن علية قال نا عبد العزيز بن صهيب عن انس ان النبي
صلى الله عليه وسلم غزا خيبر فصلينا عندها صلاة الغداة بغلس فركب نبي الله صلى الله عليه
وسلم وركب ابو طلحة وانا رديف ابي طلحة فاجرى نبي الله صلى الله عليه وسلم في زقاق
خيبر وان ركبتي لتمس فخذ نبي الله صلى الله عليه وسلم ثم حسر الازار عن فخذه حتى اني انظر الى
بياض فخذ نبي الله صلى الله عليه وسلم فلما دخل القرية قال الله اكبر خربت خيبر انا اذا نزلنا
بساحة قوم فساء صباح المنذرين قالها ثلاثا وقال اخرج القوم الى اعمالهم فقالوا محمد قال
عبد العزيز وقال بعض اصحابنا والخميس يعني الجيش قال فاصبناها عنوة فجمع السبي فجاء دحية
فقال يا نبي الله اعطني جارية من السبي فقال اذهب فخذ جارية فاخذ صفية بنت حيي فجاء رجل
الى النبي صلى الله عليه وسلم فقال يا نبي الله اعطيت دحية صفية بنت حيي سيدة قريظة والنضير
ما تصلح الا لك قال ادعوه بها فجاء بها فلما نظر اليها النبي صلى الله عليه وسلم قال خذ جارية
من السبي غيرها قال فاعتقها النبي صلى الله عليه وسلم وتزوجها فقال له ثابت يا ابا حمزة ما
اصدقها قال نفسها واعتقها وتزوجها حتى اذا كان بالطريق جهزتها له ام سليم فاهدتها له
من الليل فاصبح النبي صلى الله عليه وسلم عروسا فقال من كان عنده شيء فليجيء وبسط نطعا
فجعل الرجل يجيء بالتمر وجعل الرجل يجيء بالسمن قال واحسبه قد ذكر السويق قال فحاسوا حيسا
فكانت وليمة رسول الله صلى الله عليه وسلم **باب** ثم تصلي المراة من الثياب وقال عكرمة

قال ابو عبد الله

رسول الله

لو وارت

لو وارت جسدها في ثوب جاز **حدثنا** ابو اليمان قال نا شعيب عن الزهري قال اخبرني عروة
ان عائشة قالت لقد كان رسول الله صلى الله عليه وسلم يصلي الفجر فيشهد معه نساء من المؤمنات
متلفعات بمروطهن ثم يرجعن الى بيوتهن ما يعرفهن احد **باب** اذا صلى في ثوب له اعلام
ونظر الى علمها **حدثنا** احمد بن يونس قال نا ابراهيم بن سعد قال نا ابن شهاب عن عروة
عن عائشة ان النبي صلى الله عليه وسلم صلى في خميصة لها اعلام فنظر الى اعلامها نظرة فلما
انصرف قال اذهبوا بخميصتي هذه الى ابي جهم وائتوني بانبجانية ابي جهم فانها الهتني آنفا
عن صلاتي وقال هشام بن عروة عن ابيه عن عائشة قال النبي صلى الله عليه وسلم كنت انظر الى
علمها وانا في الصلاة فاخاف ان تفتنني **باب** ان صلى في ثوب مصلب او تصاوير هل
تفسد صلاته وما ينهى عنه من ذلك **حدثنا** ابو معمر عبد الله بن عمرو قال نا عبد الوارث قال
نا عبد العزيز بن صهيب عن انس قال كان قرام لعائشة ستر به جانب بيتها فقال النبي صلى الله
عليه وسلم اميطي عنا قرامك هذا فانه لا تزال تصاويره تعرض في صلاتي **باب**
من صلى في فروج حرير ثم نزعه **حدثنا** عبد الله بن يوسف قال نا الليث عن يزيد عن ابي
الخير عن عقبة بن عامر قال اهدي الى النبي صلى الله عليه وسلم فروج حرير فلبسه فصلى
فيه ثم انصرف فنزعه نزعا شديدا كالكاره له وقال لا ينبغي هذا للمتقين **باب الصلاة في**
الثوب الاحمر **حدثنا** محمد بن عرعرة قال حدثني عمر بن ابي زائدة عن عون بن ابي جحيفة
عن ابيه قال رايت رسول الله صلى الله عليه وسلم في قبة حمراء من ادم ورايت بلالا اخذ وضوء
رسول الله صلى الله عليه وسلم ورايت الناس يبتدرون ذلك الوضوء فمن اصاب منه شيئا تمسح به
ومن لم يصب منه شيئا اخذ من بلل يد صاحبه ثم رايت بلالا اخذ عنزة فركزها وخرج النبي
صلى الله عليه وسلم في حلة حمراء مشمرا صلى الى العنزة بالناس ركعتين ورايت الناس والدواب
يمرون بين يدي العنزة **باب الصلوة في المنبر والسطوح والخشب** قال ابو عبد الله ولم
ير الحسن باسا ان يصلى على الجمد والقناطر وان جرى تحتها بول او فوقها او امامها اذا كان بينهما

لاجتنة

قالت

تصاويره

والدواب

سترة وصلى ابو هريرة على ظهر المسجد بصلاة الامام وصلى ابن عمر على التبليط حدثنا علي بن عبد الله
قال نا سفين قال انا ابو حازم سألوا سهل بن سعد من اي شيء المنبر فقال ما بقي بالناس اعلم به
مني هو من اثل الغابة عمله فلان مولى فلانة لرسول الله صلى الله عليه وسلم وقام عليه رسول
الله صلى الله عليه وسلم حين عمل ووضع فاستقبل القبلة فكبر وقام الناس خلفه فقرأ وركع
وركع الناس خلفه ثم رفع راسه ثم رجع القهقرى فسجد على الارض ثم عاد الى المنبر ثم قرأ ثم
ركع ثم رفع راسه ثم رجع القهقرى حتى سجد بالارض هذا شانه قال ابو عبد الله قال علي بن عبد
الله سألني احمد بن حنبل رحمه الله عن هذا الحديث قال وانما اردت ان النبي صلى الله عليه وسلم
كان اعلى من الناس فلا باس ان يكون الامام اعلى من الناس بهذا الحديث قال فقلت ان سفين بن عيينة
كان يسأل عن هذا كثيرا فلم تسمعه منه قال لا حدثنا محمد بن عبد الرحيم قال نا يزيد بن هرون قال انا
حميد الطويل عن انس بن مالك ان رسول الله صلى الله عليه وسلم سقط عن فرس فجحش شقه او
كتفه ولآلى من نسائه شهرا فجلس في مشربة له درجتها من جذوع النخل فاتاه اصحابه يعودونه فصلى
بهم جالسا وهم قيام فلما سلم قال انما جعل الامام ليؤتم به فاذا كبر فكبروا واذا ركع فاركعوا واذا سجد
فاسجدوا واذا صلى قائما فصلوا قياما وان نزل لتسع وعشرين فقالوا يا رسول الله انك اليت شهرا فقال
ان الشهر تسع وعشرون باب اذا اصاب ثوب المصلي امراته اذا سجد حدثنا مسدد عن
خالد قال نا سليمان الشيباني عن عبد الله بن شداد عن ميمونة قالت كان رسول الله صلى الله عليه
وسلم يصلي وانا حذاه وانا حائض وربما اصابني ثوبه اذا سجد قالت وكان يصلي على الخمرة باب
الصلاة على الحصير وصلى جابر بن عبد الله وابو سعيد في السفينة قائما وقال الحسن تصلي الفائتة
قائما ان شئت على اصحابك تدور معها والاقتصار حدثنا عبد الله بن يوسف قال انا مالك عن اسحق
بن عبد الله بن ابي طلحة عن انس بن مالك ان جدته مليكة دعت رسول الله صلى الله عليه وسلم
لطعام صنعته له فاكل منه ثم قال قوموا فلاصلي لكم قال انس فقمت الى حصير لنا قد اسود من طول ما
لبس فنضحته بماء فقام رسول الله صلى الله عليه وسلم وصففت انا واليتيم وراءه والعجوز من ورائنا

سقف
فتى
ثم رفع
المدينة
فرشه
وان صلى قاعدا فصلوا قعودا
قيامه

فصلى لنا رسول الله صلى الله عليه وسلم ركعتين ثم انصرف باب الصلاة على النمرة حدثنا
ابو الوليد قال نا شعبة قال نا سليمان الشيباني عن عبد الله بن شداد عن ميمونة قالت كان النبي صلى الله
عليه وسلم يصلي على الخمرة باب الصلاة على الفراش وصلى انس على فراشه وقال انس كنا
نصلي مع النبي صلى الله عليه وسلم فيسجد احدنا على ثوبه حدثنا اسمعيل قال حدثني مالك عن ابي
النضر مولى عمر بن عبيد الله عن ابي سلمة بن عبد الرحمن عن عائشة زوج النبي صلى الله عليه وسلم
انها قالت كنت انام بين يدي النبي صلى الله عليه وسلم ورجلاي في قبلته فاذا سجد غمزني فقبضت
رجلي واذا قام بسطتهما قالت والبيوت يومئذ ليس فيها مصابيح حدثنا يحيى بن بكير قال نا الليث
عن عقيل عن ابن شهاب قال اخبرني عروة ان عائشة اخبرته ان رسول الله صلى الله عليه وسلم
كان يصلي وهي بينه وبين القبلة على فراش اهله اعتراض الجنازة حدثنا عبد الله بن يوسف
قال نا الليث عن يزيد عن عراك عن عروة ان النبي صلى الله عليه وسلم كان يصلي وعائشة معترضة
بينه وبين القبلة على الفراش الذي ينامان عليه باب السجود على الثوب في شدة الحر
وقال الحسن كان القوم يسجدون على العمامة والقلنسوة ويداه في كمه حدثنا ابو الوليد هشام
بن عبد الملك قال نا بشر بن المفضل قال حدثنا غالب القطان عن بكر بن عبد الله عن انس بن مالك
قال كنا نصلي مع النبي صلى الله عليه وسلم فيضع احدنا طرف الثوب من شدة الحر في مكان
السجود باب ٤ الصلاة في النعال حدثنا آدم بن ابي اياس قال نا شعبة قال نا ابو مسلمة
سعيد بن يزيد الازدي قال سألت انس بن مالك اكان النبي صلى الله عليه وسلم يصلي في
نعليه قال نعم باب ٥ الصلاة في الخفاف حدثنا آدم قال نا شعبة عن الاعمش قال سمعت
ابراهيم يحدث عن همام بن الحارث قال رايت جرير بن عبد الله بال ثم توضأ ومسح على خفيه ثم
قام فصلى فقيل له فقال رايت النبي صلى الله عليه وسلم صنع مثل هذا قال ابراهيم فكان يعجبهم لان جريرا
كان من آخر من اسلم حدثنا اسحق بن نصر قال نا ابو اسامة عن الاعمش عن مسلم عن مسروق عن المغيرة
بن شعبة قال وضأت النبي صلى الله عليه وسلم فمسح على خفيه وصلى باب ٣ اذا لم يتم السجود

اليتيمان
رسول الله
رسول الله
بها
رسول الله

حدثنا الصلت بن محمد قال نا مهدي عن واصل عن أبي وائل عن حذيفة انه رأى رجلا
لا يتم ركوعه ولا سجوده فلما قضى صلاته قال له حذيفة ما صليت واحسبه قال لو مت
على غير سنة محمد صلى الله عليه وسلم باب يدي ضبعيه ويجافي في السجود حدثنا يحيى بن
بكير قال نا بكر بن مضر عن جعفر عن ابن هرمز عن عبد الله بن مالك ابن بحينة ان النبي صلى الله
عليه وسلم كان اذا صلى فرج بين يديه حتى يبدو بياض ابطيه وقال الليث حدثني جعفر بن
ربيعة نحوه باب فضل استقبال القبلة يستقبل بباطن رجليه القبلة قال ابو حميد
عن النبي صلى الله عليه وسلم حدثنا عمرو بن عباس قال نا ابن المهدي قال نا منصور بن سعد
عن ميمون بن سياه عن انس بن مالك قال قال رسول الله صلى الله عليه وسلم من صلى صلاتنا واستقبل
قبلتنا واكل ذبيحتنا فذلك المسلم الذي له ذمة الله وذمة رسوله فلا تخفروا الله في ذمته
وحدثنا نعيم قال نا ابن المبارك عن حميد الطويل عن انس بن مالك قال قال رسول الله صلى الله
عليه وسلم امرت ان اقاتل الناس حتى يقولوا لا اله الا الله فاذا قالوها وصلوا صلاتنا
واستقبلوا قبلتنا وذبحوا ذبيحتنا فقد حرمت علينا دماؤهم واموالهم الا بحقها وحسابهم
على الله قال وقال علي بن عبد الله ثنا خالد بن الحرث قال نا حميد قال سأل ميمون بن سياه انس
بن مالك فقال يا ابا حمزة ما يحرم دم العبد وماله فقال من شهد ان لا اله الا الله واستقبل قبلتنا
وصلى صلاتنا واكل ذبيحتنا فهو المسلم له ما للمسلم وعليه ما على المسلم وقال ابن ابي مريم انا يحيى بن
ايوب قال نا حميد قال نا انس عن النبي صلى الله عليه وسلم باب قبلة اهل المدينة واهل
الشام والمشرق ليس في المشرق ولا في المغرب لقول النبي صلى الله عليه وسلم لا تستقبلوا القبلة
بغائط ولا بول ولكن شرقوا او غربوا حدثنا علي بن عبد الله قال نا سفين قال نا الزهري عن عطاء
بن يزيد الليثي عن ابي ايوب الانصاري ان النبي صلى الله عليه وسلم قال اذا اتيتم الغائط فلا
تستقبلوا القبلة ولا تستدبروها ولكن شرقوا او غربوا قال ابو ايوب فقدمنا الشام فوجدنا
مراحيض بنيت قبل القبلة فننحرف ونستغفر الله عز وجل وعن الزهري عن عطاء سمعت ابا ايوب عن النبي صلى

ابطه

مهدي

سياه

قبلة

الله

الله عليه وسلم مثله باب قول الله عز وجل واتخذوا من مقام ابراهيم مصلى حدثنا
الحميدي قال نا سفين قال نا عمرو بن دينار قال سألنا ابن عمر عن رجل طاف بالبيت العمرة
ولم يطف بين الصفا والمروة ايأتي امرأته فقال قدم النبي صلى الله عليه وسلم فطاف
بالبيت سبعا وصلى خلف المقام ركعتين وطاف بين الصفا والمروة وقد كان لكم في رسول
الله اسوة حسنة وسألنا جابرا عن عبد الله فقال لا يقربنها حتى يطوف بين الصفا والمروة
حدثنا مسدد قال نا يحيى عن سيف قال سمعت مجاهدا قال اتى ابن عمر فقيل له هذا رسول الله صلى
دخل الكعبة فقال ابن عمر فاقبلت والنبي صلى الله عليه وسلم قد خرج واجد بلالا قائما
بين البابين فسألت بلالا فقلت صلى الله عليه وسلم في الكعبة قال نعم ركعتين بين الساريتين اللتين
على يسارة اذا دخلت ثم خرج فصلى في وجه الكعبة ركعتين حدثنا اسحق بن نصر قال نا عبد
الرزاق قال نا ابن جريج عن عطاء سمعت ابن عباس قال لما دخل النبي صلى الله عليه وسلم البيت
دعا في نواحيه كلها ولم يصل حتى خرج منه فلما خرج ركع ركعتين في قبل الكعبة وقال هذه
القبلة باب التوجه نحو القبلة حيث كان وقال ابو هريرة قال النبي صلى الله عليه وسلم
استقبل القبلة وكبر حدثنا عبد الله بن رجاء قال نا اسرائيل عن ابي اسحق عن البراء قال كان
رسول الله صلى الله عليه وسلم يصلي نحو بيت المقدس ستة عشر او سبعة عشر شهرا وكان رسول
الله صلى الله عليه وسلم يصلي نحو بيت المقدس يحب ان يوجه الى الكعبة فانزل الله عز وجل قد
نرى تقلب وجهك في السماء فتوجه نحو الكعبة وقال السفهاء من الناس وهم اليهود ما ولاهم
عن قبلتهم التي كانوا عليها قل لله المشرق والمغرب يهدي من يشاء الى صراط مستقيم فصلى
مع النبي صلى الله عليه وسلم رجل ثم خرج بعدما صلى مع النبي صلى الله عليه وسلم فمر على قوم
من الانصار في صلوة العصر يصلون نحو بيت المقدس فقال هو يشهد انه صلى مع رسول الله صلى
الله عليه وسلم وانه توجه نحو الكعبة فمنحرفوا القوم حتى توجهوا نحو الكعبة حدثنا مسلم قال نا
هشام قال نا يحيى بن ابي كثير عن محمد بن عبد الرحمن عن جابر قال كان النبي صلى الله عليه وسلم يصلي

العمرة

الله عليه وسلم

النبي صلى الله عليه وسلم

صلى

القبلة

قبل

رجال

يصلي على راحلته حيث توجهت به فاذا اراد الفريضة نزل فاستقبل القبلة حدثنا عثمان
قال نا جرير عن منصور عن ابراهيم عن علقمة عن عبد الله قال قال عبد الله صلى النبي صلى الله
عليه وسلم قال ابراهيم لا ادري زاد او نقص فلما سلم قيل له يا رسول الله احدث في الصلاة
شيء قال وما ذاك قالوا صليت كذا وكذا فثنى رجله واستقبل القبلة وسجد سجدتين ثم سلم
فلما اقبل علينا بوجهه قال انه لو حدث في الصلاة شيء لنبأتكم به ولكن انما انا بشر مثلكم انسى
كما تنسون فاذا نسيت فذكروني واذا شك احدكم في صلاته فليتحر الصواب فليتم عليه ثم يسلم
ثم يسجد سجدتين باب ما جاء في القبلة ومن طرق الاعادة على من سهى فصلى الى غير القبلة
وقد سلم النبي صلى الله عليه وسلم في ركعتي الظهر فاقبل على الناس بوجهه ثم اتم ما بقي حدثنا
عمرو بن عون قال نا هشيم عن حميد عن انس قال عمر وافقت ربي في ثلاث قلت يا رسول الله
لو اتخذنا من مقام ابراهيم مصلى فنزلت واتخذوا من مقام ابراهيم مصلى وآية الحجاب قلت
يا رسول الله لو امرت نساءك ان يحتجبن فانه يكلمهن البر والفاجر فنزلت اية الحجاب واجتمع
نساء النبي صلى الله عليه وسلم في الغيرة عليه فقلت لهن عسى ربه ان طلقكن ان يبدله ازواجا خيرا
منكن فنزلت هذه الاية قال ابو عبد الله وقال ابن ابي مريم انا يحيى بن ايوب قال حدثني حميد
قال سمعت انسا هذا حدثنا عبد الله بن يوسف قال نا مالك عن عبد الله بن دينار عن عبد الله بن عمر قال
بينا الناس بقباء في صلاة الصبح اذ جاءهم آت فقال ان رسول الله صلى الله عليه وسلم قد انزل عليه
الليلة قرآن وقد امر ان يستقبل الكعبة فاستقبلوها وكانت وجوههم الى الشام فاستداروا
الى الكعبة حدثنا مسدد قال نا يحيى عن شعبة عن الحكم عن ابراهيم عن علقمة عن عبد الله قال صلى الظهر النبي
صلى الله عليه وسلم خمسا فقالوا ازيد في الصلاة قال وما ذاك قالوا صليت خمسا فثنى رجله
وسجد سجدتين باب حك البزاق باليد من المسجد حدثنا قتيبة قال نا اسمعيل بن جعفر
عن حميد عن انس ان النبي صلى الله عليه وسلم راى نخامة في القبلة فشق ذلك عليه حتى رئي في وجهه
فقام فحكه بيده فقال ان احدكم اذا قام في صلاته فانه يناجي ربه وان ربه بينه وبين القبلة فلا يبزقن

رجله

فاقبل يكلمن

ان

يبزق

احدكم

احدكم قبل القبلة ولكن عن يساره او تحت قدمه ثم اخذ طرف ردائه فبصق فيه ثم رد بعضه على بعض
فقال او يفعل هكذا حدثنا عبد الله بن يوسف قال نا مالك عن نافع عن عبد الله بن عمر ان رسول
الله صلى الله عليه وسلم راى بصاقا في جدار القبلة فحكه ثم اقبل على الناس فقال اذا كان احدكم
يصلي فلا يبصق قبل وجهه فان الله تعالى قبل وجهه اذا صلى حدثنا عبد الله بن يوسف قال نا مالك
عن هشام بن عروة عن ابيه عن عائشة ام المؤمنين ان رسول الله صلى الله عليه وسلم راى في جدار
القبلة نخاطا او بصاقا او نخامة فحكه باب حك المخاط باليد من المسجد وقال ابن
عباس ان وطئ على قذر رطب فاغسله وان كان يابسا فلا حدثنا موسى بن اسمعيل قال نا ابراهيم
بن سعد قال نا ابن شهاب عن حميد بن عبد الرحمن ان ابا هريرة وابا سعيد حدثاه ان رسول الله
صلى الله عليه وسلم راى نخامة في جدار المسجد فتناول حصاة فحكها فقال اذا تنخم احدكم فلا
يتنخم قبل وجهه ولا عن يمينه وليبصق عن يساره او تحت قدمه اليسرى باب لا يبصق عن يمينه
في الصلاة حدثنا يحيى بن بكير قال نا الليث عن عقيل عن ابن شهاب عن حميد بن عبد الرحمن ان ابا هريرة
وابا سعيد اخبراه ان رسول الله صلى الله عليه وسلم راى نخامة في حائط المسجد فتناول رسول الله
صلى الله عليه وسلم حصاة فحتها ثم قال اذا تنخم احدكم فلا يتنخم قبل وجهه ولا عن يمينه وليبصق
عن يساره او تحت قدمه اليسرى حدثنا حفص بن عمر قال نا شعبة قال اخبرني قتادة قال سمعنا انسا
قال النبي صلى الله عليه وسلم لا يتفل احدكم بين يديه ولا عن يمينه ولكن عن يساره او تحت قدمه
اليسرى باب البزاق عن يساره او تحت قدمه اليسرى حدثنا آدم قال نا شعبة قال نا قتادة
قال سمعت انس بن مالك قال قال رسول الله صلى الله عليه وسلم ان المؤمن اذا كان في الصلاة فانما
يناجي ربه فلا يبزقن بين يديه ولا عن يمينه ولكن عن يساره او تحت قدمه حدثنا علي قال نا سفيان
قال نا الزهري عن حميد بن عبد الرحمن عن ابي سعيد الخدري ان النبي صلى الله عليه وسلم ابصر نخامة
في قبلة المسجد فحكها بحصاة ثم نهى ان يبزق الرجل بين يديه او عن يمينه ولكن عن يساره او تحت قدمه
اليسرى وعن الزهري سمع حميدا عن ابي سعيد نحوه باب كفارة البزاق في المسجد حدثنا آدم قال

فحتها

تحته

البي

نا شعبة قال نا قتادة قال سمعت انس بن مالك قال النبي صلى الله عليه وسلم البزاق في المسجد
خطيئة وكفارتها دفنها **باب دفن النخامة في المسجد** حدثنا اسحق بن نصر قال انا عبد
الرزاق عن معمر عن همام سمع ابا هريرة عن النبي صلى الله عليه وسلم قال اذا قام احدكم
الى الصلاة فلا يبزق امامه فانما يناجي الله تعالى ما دام في مصلاه ولا عن يمينه فان
عن يمينه ملكا ولكن يبزق عن يساره او تحت قدمه فيدفنها **باب اذا بدره البزاق فليأخذ**
بطرف ثوبه حدثنا مالك بن اسمعيل قال نا زهير قال نا حميد عن انس ان النبي صلى الله عليه
وسلم رأى نخامة في القبلة فحكها بيده ورؤي منه كراهية او رأى كراهيته لذلك وشدته عليه وقال
ان احدكم اذا قام في صلاته فانما يناجي ربه او ربه بينه وبين القبلة فلا يبزقن في قبله و
لكن عن يساره او تحت قدمه ثم اخذ طرف ردائه فبزق فيه ورد بعضه على بعض قال او يفعل
هكذا **باب عظة الامام الناس في اتمام الصلاة وذكر القبلة** حدثنا عبد الله بن يوسف
قال انا مالك عن ابي الزناد عن الاعرج عن ابي هريرة ان رسول الله صلى الله عليه وسلم قال هل ترون
قبلتي ها هنا فوالله ما يخفى علي ركوعكم ولا خشوعكم اني لاراكم من وراء ظهري حدثنا يحيى بن
صالح قال نا فليح بن سليمان عن هلال بن علي عن انس بن مالك قال صلى لنا رسول الله صلى الله
عليه وسلم صلاة ثم رقي المنبر فقال في الصلاة وفي الركوع اني لاراكم من ورائي كما اراكم امامي
باب هل يقال مسجد بني فلان حدثنا عبد الله بن يوسف قال انا مالك عن نافع عن عبد
الله بن عمر ان رسول الله صلى الله عليه وسلم سابق بين الخيل التي اضمرت من الحفياء وامدها ثنية
الوداع وسابق بين الخيل التي لم تضمر من الثنية الى مسجد بني زريق وان عبد الله بن عمر كان فيمن
سابق بها **باب القسمة وتعليق القنو في المسجد** قال ابو عبد الله القنو العذق والاثنان
قنوان والجماعة قنوان مثل صنو وصنوان وقال ابراهيم بن طهمان عن عبد العزيز بن
صهيب عن انس قال اتي النبي صلى الله عليه وسلم بمال من البحرين فقال انثروه في المسجد وكان
اكثر مال اتي به رسول الله صلى الله عليه وسلم فخرج رسول الله صلى الله عليه وسلم الى الصلاة ولم

يلتفت

يلتفت اليه فلما قضى الصلاة جاء فجلس اليه فما كان يرى احدا الا اعطاه اذ جاءه العباس
رضي الله عنه فقال يا رسول الله اعطني فاني فاديت نفسي وفاديت عقيلا فقال له رسول الله
صلى الله عليه وسلم خذ فحثا في ثوبه ثم ذهب يقله فلم يستطع فقال يا رسول الله امر بعضهم يرفعه
الي قال لا قال فارفعه انت علي قال لا فنثر منه ثم ذهب يقله فلم يستطع فقال يا رسول الله امر
بعضهم يرفعه علي قال لا قال فارفعه انت علي قال لا فنثر منه ثم احتمله فالقاه على كاهله ثم انطلق
فما زال رسول الله صلى الله عليه وسلم يتبعه ببصره حتى خفي علينا عجبا من حرصه فما قام رسول الله
صلى الله عليه وسلم وثم منها درهم اليه **باب من دعي لطعام في المسجد ومن اجاب منه**
حدثنا عبد الله بن يوسف قال انا مالك عن اسحق بن عبد الله بن ابي طلحة سمع انسا قال
النبي صلى الله عليه وسلم في المسجد ومعه ناس فقمت فقال لي ارسلك ابو طلحة قلت نعم قال
لطعام قلت نعم قال لمن حوله قوموا فانطلقوا وانطلقت بين ايديهم **باب القضاء واللعان**
في المسجد بين الرجال والنساء حدثنا يحيى بن موسى قال نا عبد الرزاق قال انا ابن جريج قال اخبرني
ابن شهاب عن سهل بن سعد ان رجلا قال يا رسول الله ارأيت رجلا وجد مع امرأته رجلا
أيقتله فتلاعنا في المسجد وانا شاهد **باب اذا دخل بيتا يصلي حيث شاء او حيث امر**
ولا يتجسس حدثنا عبد الله بن مسلمة قال نا ابراهيم بن سعد عن ابن شهاب عن محمود بن الربيع
عن عتبان بن مالك ان رسول الله صلى الله عليه وسلم اتاه في منزله فقال اين تحب ان اصلي
لك من بيتك فاشرت له الى مكان فكبر النبي صلى الله عليه وسلم وصففنا خلفه فصلى ركعتين
باب المساجد في البيوت وصلى البراء بن عازب في مسجد في داره جماعة حدثنا سعيد بن
عفير قال نا الليث قال حدثني عقيل عن ابن شهاب قال اخبرني محمود بن الربيع الانصاري
ان عتبان بن مالك وهو من اصحاب النبي صلى الله عليه وسلم ممن شهد بدرا من الانصار
انه اتى رسول الله صلى الله عليه وسلم فقال يا رسول الله قد انكرت بصري وانا اصلي لقومي فاذا
كانت الامطار سال الوادي الذي بيني وبينهم فلم استطع ان آتي مسجدهم فاصلي بهم وودت

يا رسول الله انك تأتي فتصلي في بيتي فاتخذه مصلى قال فقال له رسول الله صلى الله عليه وسلم
سأفعل ان شاء الله قال عتبان فغدا على رسول الله صلى الله عليه وسلم وابو بكر حين ارتفع
النهار فاستأذن رسول الله صلى الله عليه وسلم فأذنت له فلم يجلس حين دخل البيت ثم
قال اين تحب ان اصلي من بيتك قال فاشرت له الى ناحية من البيت فقام رسول الله صلى الله عليه
وسلم فكبر فقمنا فصففنا خلفه فصلى ركعتين ثم سلم قال وحبسناه على خزيرة صنعناها له
قال فثاب في البيت رجال من اهل الدار ذوو عدد فاجتمعوا فقال قائل منهم اين مالك بن
الدخشن فقال بعضهم ذلك منافق لا يحب الله ورسوله فقال رسول الله صلى الله عليه
وسلم لا تقل ذلك الا تراه قد قال لا اله الا الله يريد بذلك وجه الله قال الله ورسوله اعلم
قال فانا نرى وجهه ونصيحته الى المنافقين فقال رسول الله صلى الله عليه وسلم فان الله قد
حرم على النار من قال لا اله الا الله يبتغي بذلك وجه الله قال ابن شهاب ثم سألت الحصين بن
محمد الانصاري وهو احد بني سالم وهو من سراتهم عن حديث محمود بن الربيع فصدقه بذلك
باب التيمن في دخول المسجد وغيره وكان ابن عمر يبدأ برجله اليمنى فاذا خرج بدأ
برجله اليسرى حدثنا سليمان بن حرب قال ثنا شعبة عن الاشعث بن سليم عن ابيه عن مسروق
عن عائشة قالت كان النبي صلى الله عليه وسلم يحب التيمن ما استطاع في شأنه كله في طهوره
وترجله وتنعله باب هل تنبش قبور مشركي الجاهلية وتتخذ مكانها مساجد لقول
النبي صلى الله عليه وسلم لعن الله اليهود اتخذوا قبور انبيائهم مساجد وأكره من
الصلاة في القبور ورأى عمر انس بن مالك يصلي عند قبر فقال القبر القبر فأمره بإعادة
حدثنا محمد بن المثنى قال ثنا يحيى عن هشام قال اخبرني ابي عن عائشة ان ام حبيبة وام سلمة
ذكرتا كنيسة رأيتها بالحبشة فيها تصاوير فذكرتا ذلك للنبي صلى الله عليه وسلم فقال ان اولئك
اذا كان فيهم الرجل الصالح فمات بنوا على قبره مسجدا وصوروا فيه تلك الصور واولئك شرار
الخلق عند الله يوم القيمة حدثنا مسدد قال ثنا عبد الوارث عن ابي التياح عن انس قال قدم النبي

فقلا

في

فصففنا

ذوو

اوابن الدخشن

بعد ذلك

مع

رأتاها

تيك

صلى الله

صلى الله عليه وسلم المدينة فنزل اعلى المدينة في حي يقال لهم بنو عمرو بن عوف فاقام النبي
صلى الله عليه وسلم فيهم اربعا وعشرين ليلة ثم ارسل الى بني النجار فجاؤا متقلدين السيوف
فكأني انظر الى النبي صلى الله عليه وسلم على راحلته وابو بكر ردفه وملأ بني النجار حوله
حتى القى بفناء ابي ايوب وكان يحب ان يصلي حيث ادركته الصلاة ويصلي في مرابض الغنم
وانه امر ببناء المسجد فارسل الى ملأ بني النجار فقال يا بني النجار ثامنوني بحائطكم هذا قالوا
لا والله لا نطلب ثمنه الا الى الله قال انس فكان الله فيه ما اقول لكم قبور المشركين وفيه
خرب وفيه نخل فامر رسول الله صلى الله عليه وسلم بقبور المشركين فنبشت ثم بالخرب
فسويت وبالنخل فقطع فصفوا النخل قبلة المسجد وجعلوا عضادتيه الحجارة وجعلوا
ينقلون الصخر وهم يرتجزون والنبي صلى الله عليه وسلم معهم وهو يقول اللهم لا خير الا خير
الآخرة فاغفر الانصار والمهاجرة باب الصلاة في مرابض الغنم حدثنا سليمان بن
حرب قال ثنا شعبة عن ابي التياح عن انس قال كان النبي صلى الله عليه وسلم يصلي في
مرابض الغنم ثم سمعته بعد يقول كان يصلي بهم في مرابض الغنم قبل ان يبنى المسجد باب
الصلاة في مواضع الابل حدثنا صدقة بن الفضل قال ثنا سليمان بن حيان قال ثنا عبيد الله
عن نافع قال رأيت ابن عمر يصلي الى بعيره وقال رأيت النبي صلى الله عليه وسلم يفعله باب
من صلى وقدامه تنور او نار او شيء مما يعبد فاراد به وجه الله جل وعز وقال الزهري اخبرني
انس قال النبي صلى الله عليه وسلم عرضت علي النار وانا اصلي حدثنا عبد الله بن مسلمة
عن مالك عن زيد بن اسلم عن عطاء بن يسار عن عبد الله بن عباس قال انخسفت الشمس
فصلى رسول الله صلى الله عليه وسلم ثم قال اريت النار فلم ار منظرا كاليوم قط اقظع
باب كراهية الصلاة في المقابر حدثنا مسدد قال ثنا يحيى عن عبيد الله قال اخبرني نافع عن
ابن عمر عن النبي صلى الله عليه وسلم قال اجعلوا في بيوتكم من صلاتكم ولا تتخذوها قبورا
باب الصلاة في مواضع الخسف والعذاب ويذكر ان عليا كره الصلاة بخسف بابل حدثنا

اربع عشرة متقلدي

عز وجل

النبي

اسمعيل بن ابي عبد الله قال حدثني مالك عن عبد الله بن دينار عن عبد الله بن عمر ان
رسول الله صلى الله عليه وسلم قال لا تدخلوا على هؤلاء المعذبين الا ان تكونوا باكين فان
لم تكونوا باكين فلا تدخلوا عليهم لا يصيبكم ما اصابهم **باب الصلاة في البيعة** وقال
عمر انا لا ندخل كنائسكم من اجل التماثيل التي فيها الصور وكان ابن عباس يصلي في البيعة الا
بيعة فيها تماثيل **حدثنا** محمد قال انا عبدة عن هشام بن عروة عن ابيه عن عائشة ان ام
سلمة ذكرت لرسول الله صلى الله عليه وسلم كنيسة رأتها بارض الحبشة يقال لها مارية فذكرت
له ما رأت فيها من الصور فقال رسول الله صلى الله عليه وسلم اولئك قوم اذا مات فيهم
العبد الصالح او الرجل الصالح بنوا على قبره مسجدا وصوروا فيه تلك الصور اولئك شرار
الخلق عند الله **باب** حدثنا ابو اليمان قال انا شعيب عن الزهري قال اخبرني عبيد الله بن
عبد الله بن عتبة ان عائشة وعبد الله بن عباس قالا لما نزل برسول الله صلى الله عليه وسلم
طفق يطرح خميصة له على وجهه فاذا اغتم بها كشفها عن وجهه فقال وهو كذلك لعنة
الله على اليهود والنصارى اتخذوا قبور انبيائهم مساجد يحذر ما صنعوا **حدثنا** عبد
الله بن مسلمة عن مالك عن ابن شهاب عن سعيد بن المسيب عن ابي هريرة ان رسول الله صلى الله عليه وسلم
قال قاتل الله اليهود اتخذوا قبور انبيائهم مساجد **باب قول النبي صلى الله عليه وسلم جعلت
لي الارض مسجدا وطهورا** حدثنا محمد بن سنان قال انا هشيم قال انا سيار هو ابو الحكم قال ثنا يزيد
الفقير قال ثنا جابر بن عبد الله قال قال رسول الله صلى الله عليه وسلم اعطيت خمسا لم يعطهن
احد من الانبياء قبلي نصرت بالرعب مسيرة شهر وجعلت لي الارض مسجدا وطهورا وايما رجل من
امتي ادركته الصلاة فليصل واحلت لي الغنائم وكان النبي يبعث الى قومه خاصة وبعثت الى
الناس كافة واعطيت الشفاعة **باب نوم المرأة في المسجد** حدثنا عبيد بن اسمعيل قال ثنا
ابو اسامة عن هشام عن ابيه عن عائشة ان وليدة كانت سوداء لحي من العرب فاعتقوها فكانت
معهم قالت فخرجت صبية لهم عليها وشاح احمر من سيور قالت فوضعتها او وقع منها فمرت بها حدأة وهي

لا تصلي في البيعة

ملقى فحسبته لحما فخطفته قالت فالتمسوه فلم يجدوه قالت فاتهموني به قالت فطفقوا
يفتشون حتى فتشوا قبلها قالت والله اني لقائمة معهم اذ مرت الحدأة فالقته قالت فوقع
بينهم قالت فقلت هذا الذي اتهمتموني به زعمتم وانا منه بريئة وهو ذا هو قالت فجاءت الى
رسول الله صلى الله عليه وسلم فاسلمت قالت عائشة فكانت لها خباء في المسجد او حفش قالت
فكانت تأتيني فتحدث عندي قالت فلا تجلس عندي مجلسا الا قالت ويومهم الوشاح من
تعاجيب بني الارفدة من بلدة الكفر انجاني قالت عائشة فقلت لها ما شأنك لا تقعدين معي
مقعدا الا قالت هذا قالت فحدثتني بهذا الحديث **باب نوم الرجال في المسجد** وقال ابو قلابة
عن انس قدم رهط من عكل على النبي صلى الله عليه وسلم فكانوا في الصفة وقال عبد الرحمن
بن ابي بكر كان اصحاب الصفة فقراء **حدثنا** مسدد قال ثنا يحيى عن عبيد الله قال حدثني نافع
قال اخبرني عبد الله بن عمر انه كان ينام وهو شاب اعزب في مسجد النبي صلى الله عليه وسلم **حدثنا**
قتيبة بن سعيد قال ثنا عبد العزيز بن ابي حازم عن سهل بن سعد قال جاء رسول الله صلى
الله عليه وسلم بيت فاطمة فلم يجد عليا في البيت فقال اين ابن عمك قالت كان بيني وبينه شيء
فغاضبني فخرج فلم يقل عندي فقال رسول الله صلى الله عليه وسلم لانسان انظر اين هو
فجاء فقال يا رسول الله هو في المسجد راقد فجاء رسول الله صلى الله عليه وسلم وهو مضطجع
قد سقط رداؤه عن شقه واصابه تراب فجعل رسول الله صلى الله عليه وسلم يمسحه عنه وهو يقول
قم ابا تراب قم ابا تراب **حدثنا** يوسف بن عيسى قال ثنا ابن فضيل عن ابيه عن ابي حازم عن ابي
هريرة قال لقد رأيت سبعين من اصحاب الصفة ما منهم رجل عليه رداء اما ازار واما كساء
قد ربطوا في اعناقهم فمنها ما يبلغ نصف الساقين ومنها ما يبلغ الكعبين فيجمعه بيده كراهية
ان ترى عورته **باب الصلاة اذا قدم من سفر** وقال كعب بن مالك كان النبي صلى الله عليه
وسلم اذا قدم من سفر بدأ بالمسجد فصلى فيه **حدثنا** خلاد بن يحيى قال ثنا مسعر قال ثنا محارب بن
دثار عن جابر بن عبد الله قال اتيت النبي صلى الله عليه وسلم وهو في المسجد قال مسعر اراه قال

فكانت

اعاجيب

لاهل رسول الله

عن ابي حازم

احدكم

نصحى فقال صل ركعتين وكان لى عليه دين فقضانى وزادنى **باب اذا دخل المسجد فليركع**
ركعتين حدثنا عبد الله بن يوسف قال انا مالك عن عامر بن عبد الله بن الزبير عن عمرو بن سليم
الزرقى عن ابى قتادة السلمى ان رسول الله صلى الله عليه وسلم قال اذا دخل احدكم المسجد فليركع
ركعتين قبل ان يجلس **باب الحديث فى المسجد** حدثنا عبد الله بن يوسف قال انا مالك عن ابى
الزناد عن الاعرج عن ابى هريرة ان رسول الله صلى الله عليه وسلم قال ان الملائكة تصلى على
احدكم ما دام فى مصلاه الذى صلى فيه ما لم يحدث تقول اللهم اغفر له اللهم ارحمه **باب**
بنيان المسجد وقال ابو سعيد كان سقف المسجد من جريد النخل وامر عمر ببناء المسجد وقال
اكن الناس من المطر واياك ان تحمر او تصفر فتفتن الناس وقال انس يتباهون بها ثم لا يعمرونها
الا قليلا وقال ابن عباس لتزخرفنها كما زخرفت اليهود والنصارى حدثنا على بن عبد الله
قال نا يعقوب بن ابراهيم قال نا ابى عن صالح بن كيسان قال نا نافع ان عبد الله بن عمر اخبره
ان المسجد كان على عهد رسول الله صلى الله عليه وسلم مبنيا باللبن وسقفه الجريد وعمده
خشب النخل فلم يزد فيه ابو بكر شيئا وزاد فيه عمر وبناه على بنائه فى عهد رسول الله صلى الله
عليه وسلم باللبن والجريد واعاد عمده خشبا ثم غيره عثمان فزاد فيه زيادة كثيرة وبنى جداره
بالحجارة المنقوشة والقصة وجعل عمده من حجارة منقوشة وسقفه بالساج **باب**
التعاون فى بناء المسجد وما كان للمشركين ان يعمروا مساجد الله الآية حدثنا مسدد قال نا
عبد العزيز بن المختار قال نا خالد الحذاء عن عكرمة قال قال لى ابن عباس ولابنه على
انطلقا الى ابى سعيد فاسمعا من حديثه فانطلقنا فاذا هو فى حائط يصلحه فاخذ رداءه
فاحتبى ثم انشأ يحدثنا حتى اتى على ذكر بناء المسجد فقال كنا نحمل لبنة لبنة وعمار لبنتين لبنتين
فرآه النبى صلى الله عليه وسلم فنفض التراب عنه ويقول ويح عمار يدعوهم الى الجنة
ويدعونه الى النار قال يقول عمار اعوذ بالله من الفتن **باب الاستعانة بالنجار والصناع**
فى عمل المنبر والمسجد حدثنا قتيبة قال نا عبد العزيز قال حدثنى ابو حازم عن سهل قال بعث

قبل ان يجلس

النبى

يقتله الفئة الباغية

بن سعد

رسول الله

رسول الله صلى الله عليه وسلم الى امرأة مرى غلامك النجار يعمل لى اعوادا اجلس عليهن
حدثنا خلاد قال نا عبد الواحد بن ايمن عن ابيه عن جابر ان امرأة قالت يا رسول الله الا
اجعل لك شيئا تقعد عليه فان لى غلاما نجارا قال ان شئت فعملت المنبر **باب من بنا**
مسجدا حدثنا يحيى بن سليمن قال نا ابن وهب قال اخبرنى عمرو ان بكرا حدثه ان عاصم
بن عمر بن قتادة حدثه انه سمع عبيد الله الخولانى انه سمع عثمان بن عفان يقول عند
قول الناس فيه حين بنا مسجد الرسول صلى الله عليه وسلم انكم اكثرتم وانى سمعت رسول
الله صلى الله عليه وسلم يقول من بنى مسجدا قال بكير حسبت انه قال يبتغى به وجه الله بنا
الله له مثله فى الجنة **باب** يأخذ بنصول النبل اذا مر فى المسجد حدثنا قتيبة قال نا
سفين قال قلت لعمرو اسمعت جابر بن عبد الله يقول مر رجل فى المسجد ومعه سهام فقال له
الله صلى الله عليه وسلم امسك بنصالها **باب المرور فى المسجد** حدثنا موسى بن اسمعيل
قال نا عبد الواحد قال نا ابو بردة بن عبد الله قال سمعت ابا بردة عن ابيه عن النبى صلى الله
عليه وسلم قال من مر فى شئ من مساجدنا او اسواقنا بنبل فليأخذ على نصالها لا يعقر
بكفه مسلما **باب الشعر فى المسجد** حدثنا ابو اليمان الحكم بن نافع قال انا شعيب عن الزهرى
قال اخبرنى ابو سلمة بن عبد الرحمن انه سمع حسان بن ثابت يستشهد ابا هريرة انشدك
بالله هل سمعت النبى صلى الله عليه وسلم يقول يا حسان اجب عن رسول الله اللهم ايده بروح
القدس قال ابو هريرة نعم **باب اصحاب الحراب فى المسجد** حدثنا عبد العزيز بن عبد الله
قال نا ابراهيم بن سعد عن صالح عن ابن شهاب قال اخبرنى عروة بن الزبير ان عائشة قالت
لقد رأيت رسول الله صلى الله عليه وسلم يوما على باب حجرتى والحبشة يلعبون فى المسجد
ورسول الله صلى الله عليه وسلم يسترنى بردائه انظر الى لعبهم زاد ابراهيم بن المنذر قال نا
ابن وهب قال اخبرنى يونس عن ابن شهاب عن عروة عن عائشة قالت رأيت النبى صلى الله عليه وسلم
والحبشة يلعبون بحرابهم **باب ذكر البيع والشراء على المنبر فى المسجد** حدثنا على بن عبد الله

الى رفعهم

الانصارى

صلى الله عليه وسلم

قال نا سفين عن يحيى عن عمرة عن عائشة قالت اتتها بريرة تسألها في كتابتها فقالت ان
شئت اعطيت اهلك ويكون الولاء لي وقال اهلها ان شئت اعطيتها ما بقي وقال سفين
مرة ان شئت اعتقتها ويكون الولاء لنا فلما جاء رسول الله صلى الله عليه وسلم ذكرت ذلك
فقال ابتاعيها فاعتقيها فانما الولاء لمن اعتق ثم قام رسول الله صلى الله عليه وسلم على
المنبر قال سفين مرة فصعد رسول الله صلى الله عليه وسلم على المنبر فقال ما بال اقوام يشترطون
شروطا ليست في كتاب الله من اشترط شرطا ليس في كتاب الله فليس له وان اشترط مائة مرة وروه
مالك عن يحيى عن عمرة ان بريرة وهذه ذكر صعد المنبر قال علي بن مدين قال يحيى وعبد الوهاب عن يحيى
عن عمرة وقال جعفر بن عون عن يحيى قال سمعت عمرة سمعت عائشة **باب التقاضي والملازمة في**
المسجد حدثنا عبد الله بن محمد قال نا عثمان بن عمر قال نا يونس عن الزهري عن عبد الله بن كعب بن
مالك عن كعب انه تقاضى ابن ابي حدرد دينا كان له عليه في المسجد فارتفعت اصواتهما حتى سمعها
رسول الله صلى الله عليه وسلم وهو في بيته فخرج اليهما حتى كشف سجف حجرته فنادى يا كعب قال
لبيك يا رسول الله قال ضع من دينك هذا واومأ اليه اي الشطر قال لقد فعلت يا رسول الله قال قم
فاقضه **باب كنس المسجد والتقاط الخرق والقذى والعيدان** حدثنا سليمان بن حرب قال
نا حماد بن زيد عن ثابت عن ابي رافع عن ابي هريرة ان رجلا اسود او امرأة سوداء كان يقم المسجد
فمات فسأل رسول الله صلى الله عليه وسلم عنه فقالوا مات فقال افلا كنتم آذنتموني به دلوني على
قبره او قال قبرها فاتى قبره فصلى عليه **باب تحريم تجارة الخمر في المسجد** حدثنا عبدان عن
ابي حمزة عن الاعمش عن مسلم عن مسروق عن عائشة قالت لما انزلت الآية من سورة البقرة قال يا
خرج رسول الله صلى الله عليه وسلم الى المسجد فقرأهن على الناس ثم حرم تجارة الخمر **باب**
الخمر للمسجد وقال ابن عباس قد ذكر لك ما في بسطي لمحمد المسجد تجده حدثنا احمد بن واقد
قال نا حماد عن ثابت عن ابي رافع عن ابي هريرة ان امرأة او رجلا كان يقم المسجد ولا اراه الا
امرأة فذكر حديث النبي صلى الله عليه وسلم انه صلى على قبره **باب الاسير او الغريم يربط في المسجد**

ليس

قد وقد

مع والغلا

النبي قال

على م

نزلت

تحدثها

تعتمر راسه

حدثنا

حدثنا اسحق بن ابراهيم قال نا روح ومحمد بن جعفر عن شعبة عن محمد بن زياد عن ابي هريرة
عن النبي صلى الله عليه وسلم قال ان عفريتا من الجن تفلت علي البارحة او كلمة نحوها ليقطع
علي الصلاة فامكنني الله منه واردت ان اربطه الى سارية من سواري المسجد حتى تصبحوا
وتنظروا اليه كلكم فذكرت قول اخي سليمان رب هب لي ملكا لا ينبغي لاحد من بعدي قال روح
رده الله خاسئا **باب الاغتسال اذا اسلم** وربط الاسير او غيره في المسجد وكان شريح يأمر
بالغريم ان يحبس الى سارية المسجد حدثنا عبد الله بن يوسف قال نا الليث قال حدثني سعيد بن
ابي سعيد انه سمع ابا هريرة قال بعث النبي صلى الله عليه وسلم خيلا قبل نجد فجاءت برجل من
بني حنيفة يقال له ثمامة بن اثال فربطوه بسارية من سواري المسجد فخرج اليه النبي صلى الله
عليه وسلم فقال اطلقوا ثمامة فانطلق الى نخل قريب من المسجد فاغتسل ثم دخل المسجد
فقال اشهد ان لا اله الا الله وان محمدا رسول الله **باب الخيمة في المسجد** للمرضى وغيرهم حدثنا
زكريا بن يحيى قال نا عبد الله بن نمير قال نا هشام عن ابيه عن عائشة رضي الله عنها قالت اصيب
سعد يوم الخندق في الاكحل فضرب النبي صلى الله عليه وسلم خيمة في المسجد ليعوده من قريب
فلم يرعهم وفي المسجد خيمة من بني غفار الا الدم يسيل اليهم فقالوا يا اهل الخيمة ما هذا
الذي يأتينا من قبلكم فاذا سعد يغذو جرحه دما فمات فيها **باب ادخال البعير في المسجد للعلة**
وقال ابن عباس طاف النبي صلى الله عليه وسلم على بعير حدثنا عبد الله بن يوسف قال نا مالك
عن محمد بن عبد الرحمن بن نوفل عن عروة عن زينب بنت ابي سلمة عن ام سلمة انها قالت شكوت
الى رسول الله صلى الله عليه وسلم اني اشتكي قال طوفي من وراء الناس وانت راكبة فطفت
ورسول الله صلى الله عليه وسلم يصلي الى جنب البيت يقرأ بالطور وكتاب مسطور **باب**
حدثنا محمد بن المثنى قال نا معاذ بن هشام قال حدثني ابي عن قتادة قال نا انس ان رجلين من
اصحاب النبي صلى الله عليه وسلم خرجا من عند النبي صلى الله عليه وسلم في ليلة مظلمة
ومعهما مثل المصباحين يضيئان بين ايديهما فلما افترقا صار مع كل واحد منهما واحد حتى اتى اهله

اغتسل وم

نخل

الدم م

في المسجد م

بن الزبير م

احدهما عباد بن بشر
واحسب الثاني
اسيد بن حضير م

باب الخوخة والممر في المسجد حدثنا محمد بن سنان قال نا فليح قال نا ابو النضر عن
عبيد بن حنين عن ابي سعيد الخدري قال خطب النبي صلى الله عليه وسلم فقال ان الله
عز وجل خير عبدا بين الدنيا وبين ما عنده فاختار ما عند الله فبكا ابو بكر رضي الله
فقلت في نفسي ما يبكي هذا الشيخ ان يكن الله عبد خيره بين الدنيا وبين ما عنده فاختار ما عند
الله فكان رسول الله صلى الله عليه وسلم هو العبد وكان ابو بكر اعلمنا فقال يا ابا بكر لا تبك
ان امن الناس علي في صحبته وماله ابو بكر ولو كنت متخذا من امتي خليلا لاتخذت ابا بكر خليلا
ولكن اخوة الاسلام ومودته لا يبقين في المسجد باب الا سد الا باب ابي بكر حدثنا عبد الله
بن محمد الجعفي قال نا وهيب بن جرير قال نا ابي قال سمعت يعلى بن حكيم عن عكرمة عن ابن عباس
قال خرج رسول الله صلى الله عليه وسلم في مرضه الذي مات فيه عاصبا راسه بخرقة
فقعد على المنبر فحمد الله واثنى عليه ثم قال انه ليس من الناس احد امن علي في نفسه وماله
من ابي بكر بن ابي قحافة ولو كنت متخذا من الناس خليلا لاتخذت ابا بكر خليلا ولكن خلة الاسلام
افضل سدوا عني كل خوخة في هذا المسجد غير خوخة ابي بكر باب الابواب والغلق للكعبة
والمساجد قال ابو عبد الله قال لي عبد الله بن محمد نا سفين عن ابن جريج قال قال لي ابن
ابي مليكة يا عبد الملك لو رايت مساجد ابن عباس وابوابها حدثنا ابو النعمان وقتيبة
بن سعيد قالا نا حماد بن زيد عن ايوب عن نافع عن ابن عمر ان النبي صلى الله عليه وسلم قدم
مكة فدعا عثمان بن طلحة ففتح الباب فدخل النبي صلى الله عليه وسلم وبلال واسامة بن زيد
وعثمان بن طلحة ثم اغلق الباب فلبث فيه ساعة ثم خرجوا قال ابن عمر فبدرت فسالت بلالا
فقال صلى فيه فقلت في اي ناحية قال بين الاسطوانتين قال ابن عمر فذهب علي ان اساله كم صلى
باب دخول المشرك المسجد حدثنا قتيبة قال نا الليث عن سعيد بن ابي سعيد انه سمع
ابا هريرة يقول بعث رسول الله صلى الله عليه وسلم خيلا قبل نجد فجاءت برجل من بني حنيفة
يقال له ثمامة بن اثال فربطوه بساربة من سواري المسجد باب رفع الصوت في المساجد

عن بشير بن سعيد

ان يكن الله خير عبدا

على بن عبد الله بن جعفر بن نجيح المديني قال نا يحيى بن سعيد القطان قال نا المجيد بن عبد العزيز
قال حدثني يزيد بن خصيفة عن السائب بن يزيد قال كنت قائما في المسجد فحصبني رجل فنظر
فاذا عمر بن الخطاب فقال اذهب فاتني بهذين فجئته بهما فقال من انتما او من اين انتما قالا من
اهل الطائف قال لو كنتما من اهل البلد لاوجعتكما ترفعان اصواتكما في مسجد رسول الله
صلى الله عليه وسلم حدثنا احمد قال نا ابن وهب قال اخبرني يونس بن يزيد عن ابن شهاب قال
حدثني عبد الله بن كعب بن مالك ان كعب بن مالك اخبره انه تقاضى ابن ابي حدرد دينا كان له
عليه في عهد رسول الله صلى الله عليه وسلم في المسجد فارتفعت اصواتهما حتى سمعها رسول
الله صلى الله عليه وسلم وهو في بيته فخرج اليهما رسول الله صلى الله عليه وسلم حتى كشف سجف
حجرته ونادى كعب بن مالك قال لبيك يا كعب فاومى اليه بيده ان ضع الشطر من
دينك قال كعب قد فعلت يا رسول الله قال رسول الله صلى الله عليه وسلم قم فاقضه باب
الحلق والجلوس في المسجد تابعه روح قال نا ابن الفضل عن عبيد الله عن نافع عن ابن
عمر ان رجلا سال النبي صلى الله عليه وسلم وهو على المنبر ما ترى في صلاة الليل قال مثنى
مثنى فاذا خشيت الصبح فاوتر بواحدة فاوترت له ما صلى وانه كان يقول اجعلوا آخر صلاتكم
بالليل وترا فان النبي صلى الله عليه وسلم امر به حدثنا ابو النعمان قال نا حماد بن زيد عن ايوب
عن نافع عن ابن عمر ان رجلا جاء الى النبي صلى الله عليه وسلم وهو يخطب فقال كيف صلاة الليل
قال مثنى مثنى فاذا خشيت الصبح فاوتر بواحدة توترا ما قد صليت قال الوليد بن كثير حدثني
عبيد الله بن عبد الله ان ابن عمر حدثهم ان رجلا نادى النبي صلى الله عليه وسلم وهو في المسجد
حدثنا عبد الله بن يوسف قال انا مالك عن اسحق بن عبد الله بن ابي طلحة ان ابا مرة مولى عقيل
بن ابي طالب اخبره عن ابي واقد الليثي قال بينما رسول الله صلى الله عليه وسلم في المسجد فاقبل
ثلثة نفر فاقبل اثنان الى رسول الله صلى الله عليه وسلم وذهب واحد فاما احدهما فراى فرجة
في الحلقة فجلس واما الآخر فجلس خلفهم واما الآخر فادبر ذاهبا فلما فرغ رسول الله صلى الله عليه وسلم

من انتما

بينما

نفر ثلثة

اثنان

قال الا اخبركم عن الثلثة اما احدهم فاوى الى الله فآواه الله واما الآخر فاستحيا فاستحيا الله
منه واما الآخر فاعرض فاعرض الله عنه **باب الاستلقاء في المسجد** حدثنا عبد الله بن
مسلمة عن مالك عن ابن شهاب عن عباد بن تميم عن عمه انه رأى رسول الله صلى الله عليه وسلم
مستلقيا في المسجد واضعا احدى رجليه على الاخرى وعن ابن شهاب عن سعيد بن المسيب ان
عمر وعثمان يفعلان ذلك **باب المسجد يكون في الطريق من غير ضرر** للناس فيه وبه قال
الحسن وايوب وقال مالك حدثنا يحيى بن بكير قال نا الليث عن عقيل عن ابن شهاب فاخبرني
عروة بن الزبير ان عائشة زوج النبي صلى الله عليه وسلم قالت لم اعقل ابوي الا وهما يدينان
الدين ولم يمر علينا يوم الا يأتينا فيه رسول الله صلى الله عليه وسلم طرفي النهار بكرة وعشية
ثم بدا لابي بكر فابتنى مسجدا بفناء داره فكان يصلي فيه ويقرأ القرآن فيقف عليه نساء المشركين
وابناؤهم يعجبون منه وينظرون اليه وكان ابو بكر رجلا بكاء لا يملك عينيه اذا قرأ القرآن
فافزع ذلك اشراف قريش من المشركين **باب الصلاة الطريق في مسجد السوق** وصلى ابن
عوف في مسجد في دار يغلق عليهم الباب حدثنا مسدد قال نا ابو معاوية عن الاعمش عن ابي
صالح عن ابي هريرة عن النبي صلى الله عليه وسلم قال صلاة الجميع تزيد على صلاته في بيته وصلاته
في سوقه خمسا وعشرين درجة فان احدكم اذا توضأ فأحسن الوضوء واتى المسجد لا يريد الا الصلاة
لم يخط خطوة الا رفعه الله بها درجة وحط عنه بها خطيئة حتى يدخل المسجد فاذا دخل المسجد
كان في صلاة ما كانت تحبسه وتصلي الملائكة عليه ما دام في مجلسه الذي يصلي فيه اللهم اغفر له
اللهم ارحمه ما لم يحدث فيه **باب تشبيك الاصابع في المسجد وغيره** حدثنا خلاد بن
يحيى قال نا سفيان عن ابي بردة بن عبد الله بن ابي بردة عن جده عن ابي موسى عن النبي صلى الله عليه
وسلم قال ان المؤمن للمؤمن كالبنيان يشد بعضه بعضا وشبك اصابعه حدثنا اسحق قال نا
ابن ثمير قال نا ابن عون عن ابن سيرين عن ابي هريرة قال صلى بنا رسول الله صلى الله عليه وسلم
احدى صلاتي العشاء قال ابن سيرين قد سماها ابو هريرة ولكن نسيت انا قال فصلى بنا ركعتين ثم سلم

اخبرني
ابوائي
عليها
عينيه يتعجبون
مع
في مسجد دار
بان
حدثنا حامد بن عمر عن بشر حدثنا عاصم نا واقد عن ابيه عن ابن عمر او ابن عمرو قال شبك النبي صلى الله عليه وسلم بين اصابعه وقال عاصم بن علي نا عاصم بن محمد قال سمعت هذا الحديث من ابي فلم احفظه فقومه لي واقد عن ابيه قال سمعت ابي وهو يقول قال عبد الله قال رسول الله صلى الله عليه وسلم يا عبد الله بن عمرو كيف بك اذا بقيت في حثالة من الناس بهذا

فقام

فقام الى خشبة معروضة في المسجد فاتكأ عليها كأنه غضبان ووضع يده اليمنى على اليسرى وشبك
بين اصابعه ووضع خده الايمن على ظهر كفه اليسرى وخرجت السرعان من ابواب المسجد
فقالوا اقصرت الصلاة وفي القوم ابو بكر وعمر فهابا ان يكلماه وفي القوم رجل في يديه طول
يقال له ذو اليدين قال يا رسول الله انسيت ام قصرت الصلاة قال لم انس ولم تقصر فقال
اكما يقول ذو اليدين فقالوا نعم فتقدم فصلى ما ترك ثم سلم ثم كبر وسجد مثل سجوده او اطول ثم رفع
راسه وكبر ثم كبر وسجد مثل سجوده او اطول ثم رفع راسه وكبر فربما سألوه ثم سلم فيقول نبئت ان عمران
بن حصين قال ثم سلم **باب المساجد التي على طرق المدينة والمواضع التي صلى فيها النبي
صلى الله عليه وسلم** حدثنا محمد بن ابي بكر المقدمي قال نا فضيل بن سليمان قال نا موسى بن عقبة قال
رأيت سالم بن عبد الله يتحرى اماكن من الطريق فيصلي فيها ويحدث ان اباه كان يصلي فيها وانه رأى
النبي صلى الله عليه وسلم يصلي في تلك الامكنة وحدثني نافع عن ابن عمر انه كان يصلي في تلك الامكنة
وسألت سالما فلا اعلمه الا وافق نافعا في الامكنة كلها الا انهما اختلفا في مسجد بشرف الروحاء حدثنا
ابراهيم بن المنذر الحزامي قال نا انس بن عياض قال نا موسى بن عقبة عن نافع ان عبد الله بن عمر اخبره
ان رسول الله صلى الله عليه وسلم كان ينزل بذي الحليفة وكان اذا رجع من غزوة كان في تلك الطريق او
حج او عمرة هبط بطن واد فاذا ظهر من بطن واد اناخ بالبطحاء التي على شفير الوادي الشرقي فعرس
ثم حتى يصبح ليس عند المسجد الذي بجانب ولا على الامكنة التي عليها المسجد كان ثم خليج يصلي عبد الله
عنده في بطن كثب كان رسول الله صلى الله عليه وسلم ثم يصلي قد حاذيته السيل بالبطحاء حتى دفن
ذلك المكان الذي كان عبد الله يصلي فيه وان عبد الله بن عمر حدثه ان النبي صلى الله عليه وسلم صلى
حيث المسجد الصغير الذي دون المسجد الذي بشرف الروحاء وقد كان عبد الله يعلم المكان الذي صلى فيه
النبي صلى الله عليه وسلم يقول ثم عن يمينك حين تقوم في المسجد تصلي وذلك المسجد على حافة الطريق
اليمنى وانت ذاهب الى مكة بينه وبين المسجد الاكبر رمية بحجر او نحو ذلك وان ابن عمر كان يصلي الى العرق
الذي عند منصرف الروحاء وذلك العرق تنتهي طرفه على حافة الطريق دون المسجد الذي بينه وبين المنصرف

غزوة
حين يعتمر وفي حجته حين حج تحت سمرة في موضع المسجد الذي بذي الحليفة
ثمة قد حاذاه السيل
انتهى طرفه

وانت ذاهب الى مكة وقد بنى ثم مسجد فلم يكن عبد الله يصلي في ذلك المسجد كان تركه عن يساره
ومر أمامه يصلي امامه الى العرق نفسه وكان عبد الله يروح من الروحاء فلا يصلي الظهر حتى يأتي
ذلك المكان فيصلي فيه الظهر واذا اقبل من مكة فان مر به قبل الصبح بساعة او من اخر السحر عرس
حتى يصلي بها الصبح وان عبد الله حدثه ان النبي صلى الله عليه وسلم كان ينزل تحت سرحة ضخمة
دون الروثية عن يمين الطريق ووجاه الطريق في مكان بطح سهل حتى يفضي من اكمة دوين بريد
الروثية بميلين وقد انكسر اعلاها فانثنت في جوفها وهي قائمة على ساق وفيها ساق اكثر كثيرة
وان عبد الله بن عمر حدثه ان النبي صلى الله عليه وسلم صلى في طرف ثلعة من وراء العرج وانت ذاهب
الى القضية عند ذلك المسجد تبرك اوثلثة على القبور رضم من حجارة عن يمين الطريق عند سماوات الطريق
بين اولئك السلمات كان عبد الله يروح من العرج بعد ان تميل الشمس بالهاجرة فيصلي الظهر في
ذلك المسجد وان عبد الله بن عمر حدثه ان رسول الله صلى الله عليه وسلم نزل عند سرحات عن يسار
الطريق في مسيل دون هرشى ذلك المسيل لاصق بكراع هرشا بينه وبين الطريق قريب من غلوة وكان
عبد الله بن عمر يصلي الى سرحة هي اقرب السرحات الى الطريق وهي اطول وان عبد الله بن عمر حدثه
ان النبي صلى الله عليه وسلم كان ينزل في المسيل الذي في ادنى مر الظهران قبل المدينة حين يهبط من
الصفراوات ينزل في بطن ذلك المسيل عن يسار الطريق وانت ذاهب الى مكة ليس بين منزل رسول
الله صلى الله عليه وسلم كان ينزل بذي طوى وبيت حتى يصبح ثم يصلي الصبح حين يقدم مكة
مصلى رسول الله صلى الله عليه وسلم ذلك على اكمة غليظة ليس في المسجد الذي بنى ثم ولكن اسفل من
ذلك على اكمة غليظة وان عبد الله بن عمر حدثه ان النبي صلى الله عليه وسلم استقبل فضاء الجبل الذي
بينه وبين الجبل الطويل نحو الكعبة فجعل المسجد الذي بنى ثم بساره المسجد الذي بطرف الاكمة ومصلى
النبي صلى الله عليه وسلم اسفل منه على الاكمة السوداء بدرج من الاكمة عشرة اذرع او نحوها ثم يصلي
مستقبل الفضاء من الجبل الذي بينك وبين الكعبة

باب سترة الامام سترة من خلفه

حدثنا عبد الله بن يوسف قال انا مالك عن ابن شهاب عن عبيد الله بن عبد الله بن عتبة عن عبد الله بن عباس

انه قال اقبلت راكبا على حمار اتان وانا يومئذ قد ناهزت الاحتلام ورسول الله صلى الله عليه وسلم
يصلي بالناس بمنى الى غير جدار فمررت بين يدي بعض الصف فنزلت وارسلت الاتان ترتع ودخلت
في الصف فلم ينكر ذلك علي احد حدثنا اسحق قال نا عبد الله بن نمير قال نا عبيد الله بن عمر عن نافع
عن ابن عمر ان رسول الله صلى الله عليه وسلم كان اذا خرج يوم العيد امر بالحربة فتوضع بين يديه
فيصلي اليها والناس وراءه وكان يفعل ذلك في السفر فمن ثم اتخذها الامراء حدثنا ابو الوليد
قال نا شعبة عن عون بن ابي جحيفة قال سمعت ابي ان النبي صلى الله عليه وسلم صلى بهم بالبطحاء وبين
يديه عنزة الظهر ركعتين والعصر ركعتين يمر بين يديه المرأة والحمار

باب قدر كم ينبغي ان يكون بين المصلي والسترة

حدثنا عمر بن زرارة قال نا عبد العزيز بن ابي حازم عن ابيه عن سهل قال كان بين
مصلى رسول الله صلى الله عليه وسلم وبين الجدار ممر الشاة حدثنا المكي بن ابراهيم قال نا يزيد بن ابي
عبيد عن سلمة قال كان جدار المسجد عند المنبر ما كادت الشاة ان تجوزها

باب الصلوة الى العنزة

حدثنا آدم قال نا شعبة قال نا عون بن ابي جحيفة قال سمعت ابي قال خرج علينا النبي
صلى الله عليه وسلم بالهاجرة فاتي بوضوء فتوضأ فصلى بنا الظهر والعصر وبين يديه عنزة والمرأة
والحمار يمرون من ورائها حدثنا عمر بن حاتم بن بريع قال نا شاذان عن شعبة عن عطاء بن ابي ميمونة
قال سمعت انس بن مالك قال كان النبي صلى الله عليه وسلم اذا خرج لحاجته تبعته انا وغلام
ومعنا عكازة او عصا او عنزة ومعنا اداوة فاذا فرغ من حاجته ناولناه الاداوة

باب السترة بمكة وغيرها

حدثنا سليمان بن حرب قال نا شعبة عن الحكم عن ابي جحيفة قال خرج علينا
رسول الله صلى الله عليه وسلم بالهاجرة فصلى بالبطحاء الظهر والعصر ركعتين ونصب بين يديه عنزة
وتوضأ فجعل الناس يتمسحون بوضوئه

باب الصلوة الى الاسطوانة

وقال عمر المصلون احق بالسواري من المتحدثين اليها ورأى ابن عمر رجلا يصلي بين اسطوانتين فادناه الى اسطوانة
فقال صل اليها حدثنا المكي قال نا يزيد بن ابي عبيد قال كنت آتي مع سلمة بن الاكوع فيصلي
عند الاسطوانة التي عند المصحف فقلت يا ابا مسلم اراك تتحرى الصلوة عند هذه الاسطوانة

تبصة م

قال فاخبرني ابن النبي صلى الله عليه وسلم يتحرى الصلوة عندها حدثنا قال نا سفين عن عمرو
بن عامر عن انس قال لقد ادركت كبار اصحاب النبي صلى الله عليه وسلم يبتدرون السوارى
عند المغرب وزاد شعبة عن عمرو عن انس حتى يخرج النبي صلى الله عليه وسلم باب
الصلوة بين السوارى في غير جماعة حدثنا موسى بن اسمعيل قال نا جويرية عن نافع
عن ابن عمر ان دخل النبي صلى الله عليه وسلم البيت واسامة بن زيد وعثمان بن طلحة وبلال
فاطال ثم خرج وكنت اول الناس دخل على اثره فسالت بلالا اين صلى فقال بين العمودين المقدمين
حدثنا عبد الله بن يوسف قال نا مالك بن انس عن نافع عن عبد الله بن عمر ان رسول الله صلى الله
عليه وسلم دخل الكعبة واسامة بن زيد وبلال وعثمن بن طلحة الحجبي فاغلقها عليه فمكث
فيها فسالت بلالا حين خرج ما صنع النبي صلى الله عليه وسلم قال جعل عمودا عن يمينه
وثلثة اعمدة وراءه وكان البيت يومئذ على ستة اعمدة ثم صلى وقال اسمعيل حدثني
مالك وقال عمودين عن يمينه باب حدثنا ابراهيم بن المنذر قال نا ابو ضمرة قال نا موسى
بن عقبة عن نافع ان عبد الله كان اذا دخل الكعبة مشى قبل وجهه حين يدخل وجعل الباب
قبل ظهره فمشى حتى يكون بينه وبين الجدار الذي قبل وجهه قريبا من ثلثة اذرع صلى
يتوخى المكان الذي اخبره بلال ان النبي صلى الله عليه وسلم صلى فيه قال وليس على احد من الناس
ان يصلي في اي نواحي البيت شاء باب الصلوة الى الراحلة والبعير والشجر والرحل
حدثنا محمد بن ابي بكر المقدمي البصري قال نا معتمر بن سليمن عن عبيد الله عن نافع عن ابن
عمر عن النبي صلى الله عليه وسلم انه كان يعرض راحلته فيصلي اليها قال افرايت اذا ذهبت
الركاب قال كان ياخذ الرحل فيعدله فيصلي الى اخرته او قال يعرض رحله وكان ابن عمر يفعله
باب الصلاة الى السرير حدثنا عثمان بن ابي شيبة قال نا جرير عن منصور عن
ابراهيم عن الاسود عن عائشة رضي الله عنها قالت لقد جعلتمونا كلابا لقد رايتني مضطجعة على السرير فيجيء النبي صلى الله عليه وسلم فيتوسط السرير فيصلي فاكره

رسول الله
عن
المقدمين
عن يساره وعمودا
قريبا
صلى
على

الراحلة

اسنجة

الحديث

يعني الجهنية

قالت

ان اتنحنح فاسل من قبل رجلي السرير حتى انسل من لحافي باب يرد المصلي من مر بين يديه
ورد ابن عمر في التشهد وفي الكعبة وقال ابو هريرة لا ان يقاتله فليقاتله حدثنا ابو معمر قال نا عبد
الوارث قال نا يونس عن حميد بن هلال عن ابي صالح ان ابا سعيد قال النبي صلى الله عليه
وسلم ح قال ونا آدم نا ابن ابي اياس نا سليمن بن المغيرة قال نا حميد بن هلال العدوي قال نا ابو صالح
السمان قال رايت ابا سعيد الخدري في يوم جمعة يصلي الى شيء يستره من الناس فاراد شاب
من بني ابي معيط ان يجتاز بين يديه فدفع ابو سعيد في صدره فنظر الشاب فلم يجد مساغا
الا بين يديه فعاد ليجتاز فدفعه ابو سعيد اشد من الاولى فنال من ابي سعيد ثم دخل على مروان فشكا اليه ما لقي من ابي سعيد ودخل ابو سعيد خلفه على مروان فقال ما لك ولابن اخيك
يا ابا سعيد قال سمعت النبي صلى الله عليه وسلم يقول اذا صلى احدكم الى شيء يستره من الناس فاراد
احد ان يجتاز بين يديه فليدفعه فان ابى فليقاتله فانما هو شيطان باب اثم المار بين
يدي المصلي حدثنا عبد الله بن يوسف قال نا مالك عن ابي النضر مولى عمر بن عبيد الله عن
بسر بن سعيد ان زيد بن خالد ارسله الى ابي جهيم يساله ماذا سمع من رسول الله صلى الله عليه
وسلم في المار بين يدي المصلي فقال ابو جهيم قال رسول الله صلى الله عليه وسلم لو يعلم المار بين
يدي المصلي ماذا عليه من الاثم لكان ان يقف اربعين خيرا له من ان يمر بين يديه قال ابو النضر
لا ادري اقال اربعين يوما او شهرا او سنة باب استقبال الرجل الرجل وهو يصلي
وكره عثمان ان يستقبل الرجل وهو يصلي وهذا اذا اشتغل به فاما اذا كان لم يشتغل به فقد
قال زيد بن ثابت ما ابالي ان الرجل لا يقطع صلاة الرجل حدثنا اسمعيل بن خليل قال نا
علي بن مسهر عن الاعمش عن مسلم عن مسروق عن عائشة رضي الله عنها انها ذكر عندها ما
يقطع الصلوة فقالوا يقطعها الكلب والحمار والمراة فقالت لقد جعلتمونا كلابا لقد رايت
النبي صلى الله عليه وسلم يصلي وانا بينه وبين القبلة وانا مضطجعة على السرير فتكون
لي الحاجة فاكره ان استقبله فانسل انسلالا وعن الاعمش عن ابراهيم عن الاسود عن عائشة

نحوه باب الصلوة خلف النائم حدثنا مسدد قال نا يحيى قال نا هشام قال حدثني
عن
ابي عائشة قالت كان النبي صلى الله عليه وسلم يصلي وانا راقدة معترضة على فراشه فاذا اراد
ان يوتر ايقظني فاوترت باب التطوع خلف المراة حدثنا عبد الله بن يوسف قال
انا مالك عن ابي النضر مولى عمر بن عبيد الله عن ابي سلمة بن عبد الرحمن عن عائشة زوج
النبي صلى الله عليه وسلم انها قالت كنت انام بين يدي رسول الله صلى الله عليه وسلم ورجلاي
في قبلته فاذا سجد غمزني فقبضت رجلي فاذا قام بسطتهما قالت والبيوت يومئذ ليس فيها
مصابيح باب من قال لا يقطع الصلاة شيء حدثنا عمرو بن حفص بن غياث قال
نا ابي قال نا الاعمش قال نا ابراهيم عن الاسود عن عائشة قالت الاعمش وحدثني مسلم
عن مسروق عن عائشة ذكر عندها ما يقطع الصلاة الكلب والحمار والمراة فقالت
شبهتمونا بالحمر والكلاب والله لقد رايت النبي صلى الله عليه وسلم يصلي وانا على السرير بينه
وبين القبلة مضطجعة فتبدو لي الحاجة فاكره ان اجلس فاوذي النبي صلى الله عليه
وسلم فانسل من عند رجليه حدثنا اسحق قال انا يعقوب بن ابراهيم بن سعد قال نا ابن
اخي ابن شهاب انه سال عمه عن الصلاة يقطعها شيء فقال لا يقطعها شيء اخبرني عروة
بن الزبير ان عائشة زوج النبي صلى الله عليه وسلم قالت لقد كان رسول الله صلى الله عليه
وسلم يقوم فيصلي من الليل وانا معترضة بينه وبين القبلة على فراش اهله باب
اذا حملت جارية صغيرة على عنقه في الصلاة حدثنا عبد الله بن يوسف قال انا مالك
عن عامر بن عبد الله بن الزبير عن عمرو بن سليم الزرقي عن ابي قتادة الانصاري انه رسول
الله صلى الله عليه وسلم كان يصلي وهو حامل امامة بنت زينب بنت رسول الله صلى الله عليه
وسلم وهي لابي العاص بن ربيعة بن عبد شمس فاذا سجد وضعها واذا قام حملها باب
على اذا صلى الى فراش فيه حائض حدثنا عمرو بن زرارة قال انا هشيم عن الشيباني عن عبد
الله بن شداد بن الهاد قال اخبرتني خالتي ميمونة بنت الحرث قالت كان فراشي حيال مصلى

النبي

مصلى النبي صلى الله عليه وسلم فربما وقع ثوبه علي وانا على فراشي حدثنا ابو النعمان قال نا
عبد الواحد بن زياد قال نا الشيباني سليمان قال نا عبد الله بن شداد قال سمعت ميمونة تقول
كان النبي صلى الله عليه وسلم يصلي وانا الى جنبه نائمة فانا يصيبني ثوبه وانا حائض
باب هل يغمز الرجل امراته عند السجود لكي يسجد حدثنا عمرو بن علي قال نا يحيى
قال نا عبيد الله قال نا القاسم عن عائشة قالت بينما اعد لنمونا بالكلب والحمار لقد
رايتني بين يدي رسول الله صلى الله عليه وسلم يصلي وانا مضطجعة بينه وبين القبلة فاذا اراد
ان يسجد غمز رجلي فقبضتهما باب المراة تطرح عن المصلي شيئا من الاذى حدثنا
احمد بن اسحق قال نا عبيد الله بن موسى قال نا اسرائيل عن ابي اسحق عن عمرو بن ميمون
عن عبد الله قال بينما رسول الله صلى الله عليه وسلم قائم يصلي عند الكعبة وجمع قريش
في مجالسهم اذ قال قائل منهم الا تنظرون الى هذا المرائي ايكم يقوم الى جزور آل فلان فيعمد الى
فرثها ودمها وسلاها فيجيء به ثم يمهله حتى اذا سجد وضعه بين كتفيه فانبعث اشقاهم فلما
سجد صار رسول الله صلى الله عليه وسلم وضعه بين كتفيه وثبت النبي صلى الله عليه وسلم ساجدا
فضحكوا حتى مال بعضهم على بعض من الضحك فانطلق منطلق الى فاطمة وهي جويرية فاقبلت
تسعى وثبت النبي صلى الله عليه وسلم ساجدا حتى القته عنه واقبلت عليهم تسبهم فلما قضى
رسول الله صلى الله عليه وسلم الصلوة قال اللهم عليك بقريش اللهم عليك بقريش اللهم عليك
بقريش ثم سمى اللهم عليك بعمرو بن هشام وعتبة بن ربيعة وشيبة بن ربيعة والوليد بن
عتبة وامية بن خلف وعقبة بن ابي معيط وعاد بن الوليد قال عبد الله فوالله لقد رايتهم
صرعى يوم بدر ثم سحبوا الى القليب قليب بدر ثم قال رسول الله صلى الله عليه وسلم واتبع اصحاب
القليب لعنة كتاب مواقيت الصلوة وفضلها بسم الله الرحمن الرحيم
باب مواقيت الصلوة وفضلها وقوله عز وجل ان الصلاة كانت على المؤمنين كتابا
موقوتا موقتا وقته عليهم حدثنا عبد الله بن مسلمة قال قرات على مالك عن ابن شهاب ان عمر بن عبد

وزاد مسدد عن خالد عن الشيباني قال نا حجاج

في بعض نسخه هنا سيمار ودم تمام وفي باره موقوتا

بسيوم

الباب هل يغمز الرجل رجل

ثم الجزء الثاني من الاجزاء الثلثين للبخاري وتليه كتاب مواقيت الصلوة

العزيز اخر الصلاة يوما فدخل عليه عروة بن الزبير فاخبره ان المغيرة بن شعبة اخر الصلاة
يوما وهو بالعراق فدخل عليه ابو مسعود الانصاري فقال ما هذا يا مغيرة اليس قد علمت
ان جبريل نزل فصلى رسول الله صلى الله عليه وسلم ثم صلى فصلى رسول الله صلى الله عليه
وسلم ثم صلى فصلى رسول الله صلى الله عليه وسلم ثم صلى فصلى رسول الله صلى الله عليه وسلم
ثم صلى فصلى رسول الله صلى الله عليه وسلم ثم قال بهذا امرت فقال عمر لعروة اعلم ما تحدث
او ان جبريل هو اقام لرسول الله صلى الله عليه وسلم وقت الصلاة قال عروة وكذلك
كان بشير بن ابي مسعود يحدث عن ابيه قال عروة ولقد حدثتني عائشة ان رسول الله صلى الله
عليه وسلم كان يصلي العصر والشمس في حجرتها قبل ان تظهر **باب** قوله عز وجل منيبين اليه واتقوه
واقيموا الصلاة ولا تكونوا من المشركين **حدثنا** قتيبة بن سعيد قال ثنا عباد وهو ابن
عباد عن ابي جمرة عن ابن عباس قال قدم وفد عبد القيس على رسول الله صلى الله عليه
وسلم فقالوا ما هذا الحي من ربيعة ولسنا نصل اليك الا في الشهر الحرام فمرنا بشيء ناخذه
عنك وندعو اليه من وراءنا فقال آمركم باربع وانهاكم عن اربع الايمان بالله ثم فسرها لهم
شهادة ان لا اله الا الله وانى رسول الله واقام الصلاة وايتاء الزكوة وان تؤدوا الى خمس
ما غنمتم وانهاكم عن الدبا والحنتم والنقير والمقير **باب** البيعة على اقام الصلاة **حدثنا**
محمد بن المثنى قال ثنا يحيى قال ثنا اسمعيل قال ثنا قيس عن جرير بن عبد الله قال بايعت النبي
صلى الله عليه وسلم على اقام الصلاة وايتاء الزكوة والنصح لكل مسلم **باب** تكفير الصلاة
حدثنا مسدد قال ثنا يحيى عن الاعمش قال حدثني شقيق قال سمعت حذيفة قال كنا جلوسا
عند عمر رضي الله عنه فقال ايكم يحفظ قول رسول الله صلى الله عليه وسلم في الفتنة قلت
انا كما قاله قال انك عليه او عليها الجري قلت فتنة الرجل في اهله وماله وولده وجاره تكفرها
الصلاة والصوم والصدقة والامر والنهي قال ليس هذا اريد ولكن الفتنة التي تموج كموج البحر
قال ليس عليك منها يا امير المؤمنين ان بينك وبينها بابا مغلقا قال ايكسر ام يفتح قال يكسر

الست

عليه السلام

وقوت

عليه وسلم

واتهاكم

كما يموج

قال

قال اذا لا يغلق ابدا قلنا اكان عمر يعلم الباب قال نعم كما ان دون الغد الليلة اني حدثته
بحديث ليس بالاغاليط فهبنا ان نسأل حذيفة فارسلنا مسروقا فسأله فقال الباب عمر **حدثنا**
قتيبة قال ثنا يزيد بن زريع عن سليمن التيمي عن ابي عثمان النهدي عن ابن مسعود ان رجلا
اصاب من امراة قبلة فاتى النبي صلى الله عليه وسلم فاخبره فانزل الله عز وجل اقم الصلاة طرفي
النهار وزلفا من الليل ان الحسنات يذهبن السيئات فقال الرجل يا رسول الله الى هذا قال لجميع
امتي كلهم **باب** فضل الصلوة لوقتها **حدثنا** ابو الوليد هشام بن عبد الملك قال ثنا
شعبة قال ثنا الوليد بن العيزار اخبرني قال سمعت ابا عمرو الشيباني يقول ثنا صاحب هذه الدار واشار
الى دار عبد الله قال سألت النبي صلى الله عليه وسلم اي العمل احب الى الله عز وجل قال الصلوة على وقتها
قال ثم اي قال ثم بر الوالدين قال ثم اي قال الجهاد في سبيل الله قال حدثني بهن ولو استزدته
لزادني **باب** الصلوات الخمس كفارة للخطايا اذا اجتنبت الكبائر لوقتها في الجماعة وغيرها
حدثنا ابراهيم بن حمزة قال ثنا ابن ابي حازم والدراوردي عن يزيد عن محمد بن ابراهيم
عن ابي سلمة بن عبد الرحمن عن ابي هريرة انه سمع رسول الله صلى الله عليه وسلم يقول ارايتم
لو ان نهرا بباب احدكم يغتسل فيه كل يوم خمسا ما تقول ذلك يبقي من درنه قالوا لا يبقي من درنه
شيئا قال فذلك مثل الصلوات الخمس يمحو الله بهن الخطايا **باب** في تضييع الصلاة عن
وقتها **حدثنا** محمد بن سلام سمعه قال ثنا مهدي عن غيلان عن انس قال ما اعرف شيئا مما كان على
عهد رسول الله صلى الله عليه وسلم قيل الصلوة قال اليس ضيعتم ما ضيعتم فيها **حدثنا** عمرو بن
زرارة قال ثنا عبد الواحد بن واصل ابو عبيدة الحداد عن عثمان بن ابي رواد اخي عبد العزيز
قال سمعت الزهري يقول دخلت على انس بن مالك بدمشق وهو يبكي فقلت ما يبكيك فقال لا
اعرف شيئا مما ادركت الا هذه الصلوة وهذه الصلاة قد ضيعت وقال بكر ابن خلف ثنا محمد
بن بكر البرساني قال ثنا عثمان بن ابي رواد بهذا **باب** المصلي يناجي ربه **حدثنا** مسلم بن
ابراهيم قال ثنا هشام عن قتادة عن انس قال قال النبي صلى الله عليه وسلم ان احدكم اذا صلى يناجي

عز وجل

ارايتم

شيئا

صنعتم ما صنعتم

ربه فلا يتفلن عن يمينه ولكن تحت قدمه اليسرى وقال سعيد عن قتادة لا يتفل قدامه او بين
يديه ولكن عن يساره او تحت قدمه وقال شعبة لا يبزق بين يديه ولا عن يمينه ولكن عن يساره
او تحت قدمه وقال حميد عن انس عن النبي صلى الله عليه وسلم لا يبزق في القبلة ولا عن يمينه
ولكن عن يساره او تحت قدمه حدثنا حفص بن عمر قال نا يزيد بن ابراهيم قال نا قتادة عن انس
عن النبي صلى الله عليه وسلم انه قال اعتدلوا في السجود ولا يبسط احدكم ذراعيه كالكلب
واذا بزق فلا يبزقن بين يديه ولا عن يمينه فانما يناجي ربه

باب الابراد بالظهر في شدة الحر

حدثنا ايوب بن سليمان قال نا ابو بكر عن سليمان قال صالح بن كيسان نا الاعرج
عبد الرحمن وغيره عن ابي هريرة ونافع مولى عبد الله بن عمر عن عبد الله بن عمر انهما حدثاه
عن رسول الله صلى الله عليه وسلم انه قال اذا اشتد الحر فابردوا بالصلوة فان شدة الحر من
فيح جهنم حدثنا محمد بن بشار قال نا غندر قال نا شعبة عن المهاجر ابي الحسن سمع زيد بن
وهب عن ابي ذر ان موذن النبي صلى الله عليه وسلم الظهر فقال ابرد ابرد او قال انتظر انتظر
وقال شدة الحر من فيح جهنم فاذا اشتد الحر فابردوا عن الصلوة حتى رأينا فيء التلول حدثنا
علي بن عبد الله المديني قال نا سفين قال حفظناه من الزهري عن سعيد بن المسيب عن ابي هريرة
عن النبي صلى الله عليه وسلم قال اذا اشتد الحر فابردوا بالصلاة فان شدة الحر من فيح
جهنم واشتكت النار الى ربها فقالت رب اكل بعضي بعضا فاذن لها بنفسين نفس في الشتاء
ونفس في الصيف اشد ما تجدون من الحر واشد ما تجدون من الزمهرير حدثنا عمر بن حفص بن
غياث قال نا ابي قال نا الاعمش قال نا ابو صالح عن ابي سعيد قال قال رسول الله صلى الله عليه
وسلم ابردوا بالظهر فان شدة الحر من فيح جهنم تابعه سفين ومحمد وابو عوانة عن الاعمش

باب الابراد بالظهر في السفر

حدثنا ادم قال نا شعبة قال نا سيار قال نا ابو الحسن مولى بني تميم الله
قال سمعت زيد بن وهب عن ابي ذر الغفاري قال كنا مع رسول الله صلى الله عليه وسلم في سفر فاراد
المؤذن ان يؤذن للظهر فقال النبي صلى الله عليه وسلم ابرد ثم اراد ان يؤذن فقال له ابرد حتى رأينا

التلول

التلول فقال النبي صلى الله عليه وسلم ان شدة الحر من فيح جهنم فاذا اشتد الحر فابردوا بالصلاة

باب وقت الظهر عند الزوال

وقال جابر كان النبي صلى الله عليه وسلم يصلي بالهاجرة حدثنا ابو اليمان قال نا شعيب عن الزهري قال اخبرني انس بن مالك ان رسول
الله صلى الله عليه وسلم خرج حين زاغت الشمس فصلى الظهر فقام على المنبر فذكر الساعة فذكر
ان فيها امورا عظاما ثم قال من احب ان يسال عن شيء فليسال فلا تسالوني عن شيء الا اخبركم
ما دمت في مقامي هذا فاكثر الناس في البكاء واكثر ان يقول سلوني فقام عبد الله بن حذافة السهمي
فقال من ابي قال ابوك حذافة ثم اكثر ان يقول سلوني فبرك عمر رضي الله عنه على ركبتيه فقال
رضينا بالله ربا وبالاسلام دينا وبمحمد صلى الله عليه وسلم نبيا فسكت ثم قال عرضت علي الجنة
والنار آنفا في عرض هذا الحائط فلم ار كالخير والشر نا حفص بن عمر قال نا شعبة عن ابي المنهال
عن ابي برزة قال كان النبي صلى الله عليه وسلم يصلي الصبح واحدنا يعرف جليسه ويقرأ فيها
ما بين الستين الى المائة ويصلي الظهر اذا زالت الشمس والعصر واحدنا يذهب الى اقصى المدينة
ثم يرجع والشمس حية ونسيت ما قال في المغرب ولا يبالي بتاخير العشاء الى ثلث الليل ثم قال الى شطر
الليل وقال معاذ قال شعبة ثم لقيته مرة فقال الى ثلث الليل حدثنا محمد بن مقاتل قال نا عبد الله
قال نا خالد بن عبد الرحمن قال حدثني غالب القطان عن بكر بن عبد الله المزني عن انس بن مالك
قال كنا اذا صلينا خلف رسول الله صلى الله عليه وسلم بالظهائر سجدنا على ثيابنا اتقاء الحر

باب تاخير الظهر الى العصر

حدثنا ابو النعمان قال نا حماد بن زيد عن عمرو وهو ابن
دينار عن جابر بن زيد عن ابن عباس ان النبي صلى الله عليه وسلم صلى بالمدينة سبعا وثمانية
الظهر والعصر والمغرب والعشاء فقال ايوب لعله في ليلة مطيرة قال عسى

باب وقت العصر

وقال ابو اسامة عن هشام من قعر حجرتها حدثنا ابراهيم بن المنذر قال نا انس
ابن عياض عن هشام عن ابيه ان عائشة قالت كان رسول الله صلى الله عليه وسلم يصلي العصر
والشمس في حجرتها من قعر حجرتها حدثنا قتيبة قال نا الليث عن ابن شهاب عن عروة عن عائشة

ان رسول الله صلى الله عليه وسلم صلى العصر والشمس في حجرتها لم يظهر الفيء بعد من حجرتها
حدثنا ابو نعيم قال نا ابن عيينة عن الزهري عن عروة عن عائشة قالت كان النبي صلى الله عليه
وسلم يصلي صلوة العصر والشمس طالعة في حجرتي لم يظهر الفيء بعد قال ابو عبد الله قال مالك
ويحيى بن سعيد وشعيب وابن ابي حفصة والشمس قبل ان تظهر حدثنا محمد بن مقاتل قال انا عبد
الله قال انا عوف عن سيار بن سلامة قال دخلت انا وابي على ابي برزة الاسلمي فقال له ابي كيف
كان رسول الله صلى الله عليه وسلم يصلي المكتوبة فقال كان يصلي الهجير التي تدعونها الاولى حين
تدحض الشمس ويصلي العصر ثم يرجع احدنا الى رحله في اقصى المدينة والشمس حية وسميت
ما قال في المغرب وكان يستحب ان يؤخر من العشاء التي تدعونها العتمة وكان يكره النوم قبلها
والحديث بعدها وكان ينفتل من صلاة الغداة حين يعرف الرجل جليسه ويقرأ بالستين الى المائة
حدثنا عبد الله بن مسلمة عن مالك عن اسحق بن عبد الله بن ابي طلحة عن انس بن مالك قال كنا
نصلي العصر ثم يخرج الانسان الى بني عمرو بن عوف فيجدهم يصلون العصر حدثنا ابن مقاتل قال
انا عبد الله قال انا ابو بكر بن عثمان بن سهل بن حنيف قال سمعت ابا امامة يقول صلينا مع عمر بن
عبد العزيز الظهر ثم خرجنا حتى دخلنا على انس بن مالك فوجدناه يصلي العصر فقلت يا عم ما هذه
الصلاة التي صليت قال العصر وهذه صلاة رسول الله صلى الله عليه وسلم التي كنا نصلي معه
باب وقت العصر حدثنا ابو اليمان قال انا شعيب عن الزهري قال اخبرني انس بن مالك
قال كان رسول الله صلى الله عليه وسلم يصلي العصر والشمس مرتفعة حية فيذهب الذاهب الى العوالي
فيأتيهم والشمس مرتفعة وبعض العوالي من المدينة على اربعة اميال او نحوه حدثنا عبد الله
بن يوسف قال انا مالك عن ابن شهاب عن انس بن مالك قال كنا نصلي العصر ثم يذهب الذاهب
منا الى قباء فيأتيهم والشمس مرتفعة باب اثم من فاتته العصر حدثنا عبد الله بن يوسف
قال انا مالك عن نافع عن عبد الله بن عمر ان رسول الله صلى الله عليه وسلم قال الذي تفوته
صلاة العصر كأنما وتر اهله وماله فكأنما قال ابو عبد الله يتركه وتر الرجل ان اقبلت

قال

تفوته العصر فكأنما

قتلت

او اخرت

او اخرت ماله باب من ترك العصر حدثنا مسلم بن ابراهيم قال نا هشام قال نا
يحيى بن ابي كثير عن ابي قلابة عن ابي المليح قال كنا مع بريدة في غزوة في يوم ذي غيم فقال
بكروا بالصلاة العصر فان النبي صلى الله عليه وسلم قال من ترك صلاة العصر فقد حبط
عمله باب فضل صلاة العصر حدثنا اسمعيل الحميدي قال نا مروان بن معاوية قال نا
عن قيس عن جرير بن عبد الله قال كنا عند النبي صلى الله عليه وسلم فنظر الى القمر ليلة البدر فقال
انكم سترون ربكم كما ترون هذا القمر لا تضامون في رؤيته فان استطعتم ان لا تغلبوا على
صلاة قبل طلوع الشمس وقبل غروبها فافعلوا ثم قرأ فسبح بحمد ربك قبل طلوع الشمس وقبل
الغروب وقال اسمعيل افعلوا لا تفوتنكم حدثنا عبد الله بن يوسف قال انا مالك عن ابي الزناد
عن الاعرج عن ابي هريرة ان رسول الله صلى الله عليه وسلم قال يتعاقبون فيكم ملائكة بالليل
وملائكة بالنهار ويجتمعون في صلاة الفجر وصلاة العصر ثم يعرج الذين باتوا فيكم فيسألهم
وهو اعلم بهم كيف تركتم عبادي فيقولون تركناهم وهم يصلون واتيناهم وهم يصلون
باب من ادرك ركعة من العصر قبل الغروب حدثنا ابو نعيم قال نا شيبان عن يحيى
عن ابي سلمة عن ابي هريرة قال قال رسول الله صلى الله عليه وسلم اذا ادرك احدكم سجدة
من صلاة العصر قبل ان تغرب الشمس فليتم صلاته واذا ادرك احدكم سجدة من صلاة الصبح
قبل ان تطلع الشمس فليتم صلوته حدثنا عبد العزيز بن عبد الله قال حدثني ابراهيم بن سعد
عن ابن شهاب عن سالم بن عبد الله عن ابيه انه اخبره انه سمع رسول الله صلى الله عليه وسلم يقول
انما بقاؤكم فيما سلف قبلكم من الامم كما بين صلوة العصر الى غروب الشمس اوتي اهل التورية
التورية فعملوا حتى اذا انتصف النهار عجزوا فاعطوا قيراطا قيراطا ثم اوتي اهل الانجيل
الانجيل فعملوا الى صلاة العصر ثم عجزوا فاعطوا قيراطا قيراطا ثم اوتينا القرآن فعملنا الى غروب
الشمس فاعطينا قيراطين قيراطين فقال اهل الكتابين اي ربنا اعطيت هؤلاء قيراطين قيراطين
واعطيتنا قيراطا قيراطا ونحن كنا اكثر عملا قال الله تعالى هل ظلمتكم من اجركم من شيء قال لا قال

البدر

ربهم

البهم

الاوثني

فهو فصلى او تبه من اشاء. حدثنا ابو كريب قال ثنا ابو اسامة عن بريد عن ابي بردة عن ابي
موسى عن النبي صلى الله عليه وسلم مثل المسلمين واليهود والنصارى كمثل رجل استاجر
قوما يعملون له عملا الى الليل فعملوا الى نصف النهار فقالوا لا حاجة لنا الى اجرك فاستاجر
آخرين فقال لهما اكملوا بقية يومكم ولكم الذي شرطت فعملوا حتى اذا كان حين صلاة العصر قالوا
لك ما عملنا فاستاجر قوما فعملوا بقية يومهم حتى غابت الشمس واستكملوا اجر الفريقين
باب وقت المغرب وقال عطاء يجمع المريض بين المغرب والعشاء. حدثنا محمد بن مهران
قال ثنا الوليد قال ثنا الاوزاعي قال حدثني ابو النجاشي مولى رافع وهو عطاء بن صهيب قال
سمعت رافع بن خديج يقول كنا نصلي المغرب مع النبي صلى الله عليه وسلم فينصرف احدنا وانه ليبصر
مواقع نبله. حدثنا محمد بن بشار قال ثنا محمد بن جعفر قال ثنا شعبة عن سعيد عن محمد بن عمرو
بن الحسن بن علي رضي الله عنه قال قدم الحجاج فسالنا جابر بن عبد الله فقال كان النبي صلى
الله عليه وسلم يصلي الظهر بالهاجرة والعصر والشمس بيضاء والمغرب اذا وجبت والعشاء احيانا
واحيانا اذا رآهم اجتمعوا عجل واذا رآهم ابطأوا آخر والصبح كانوا او كان النبي صلى الله
عليه وسلم يصليها بغلس. حدثنا المكي بن ابراهيم قال ثنا يزيد بن ابي عبيد عن سلمة قال كنا نصلي
مع النبي صلى الله عليه وسلم المغرب اذا توارت بالحجاب. حدثنا آدم قال ثنا شعبة قال ثنا عمرو
بن دينار قال سمعت جابر بن عبد الله زيد عن ابن عباس قال صلى النبي صلى الله عليه وسلم
سبعا جميعا وثمانية جميعا. باب من كره ان يقال للمغرب العشاء. حدثنا ابو معمر
عبد الله بن عمرو قال ثنا عبد الوارث عن الحسين قال ثنا عبد الله بن بريدة قال حدثني عبد الله
المزني ان النبي صلى الله عليه وسلم قال لا يغلبنكم الاعراب على اسم صلاتكم المغرب قال
وتقول الاعراب هي العشاء. باب ذكر العشاء والعتمة ومن راه واسعا وقال ابو هريرة
عن النبي صلى الله عليه وسلم اثقل الصلوة على المنافقين العشاء والفجر وقال لو تعلمون ما في
العتمة والفجر قال ابو عبد الله والاختيار ان يقول العشاء لقوله تعالى ومن بعد صلوة العشاء

انه قالهم

وثمانيا

وبذكر

ويذكر عن ابي موسى كنا ننتاب النبي صلى الله عليه وسلم عند صلوة العشاء فاعتم بها وقال
ابن عباس وعائشة اعتم النبي صلى الله عليه وسلم بالعشاء وقال بعضهم عن عائشة اعتم النبي
صلى الله عليه وسلم بالعتمة وقال جابر كان النبي صلى الله عليه وسلم يصلي العشاء وقال ابو برزة
كان النبي صلى الله عليه وسلم يؤخر العشاء. وقال انس اخر النبي صلى الله عليه وسلم الصلوة العشاء
حدثنا عبدان انا عبد الله قال انا يونس عن الزهري قال سالم اخبرني عبد الله قال صلى رسول
الله عليه وسلم ليلة صلاة العشاء وهي التي يدعو الناس العتمة ثم انصرف فاقبل علينا فقال
ارايتكم ليلتكم هذه فان راس مائة سنة منها لا يبقى ممن هو اليوم على ظهر الارض. باب
وقت العشاء اذا اجتمع الناس او تاخروا. حدثنا مسلم بن ابراهيم قال ثنا شعبة عن
سعد بن ابراهيم عن محمد بن عمرو وهو ابن الحسن بن علي قال سالنا جابر بن عبد الله عن صلاة
النبي صلى الله عليه وسلم فقال كان النبي صلى الله عليه وسلم يصلي الظهر بالهاجرة والعصر
والشمس حية والمغرب اذا وجبت والعشاء اذا كثر الناس عجل واذا قلوا اخر والصبح بغلس
باب فضل العشاء. حدثنا يحيى بن بكير قال ثنا الليث عن عقيل عن ابن شهاب عن عروة
ان عائشة زوج النبي صلى الله عليه وسلم اخبرته قالت اعتم رسول الله صلى الله عليه وسلم ليلة بالعشاء وذلك قبل ان
يفشو الاسلام فلم يخرج حتى قال عمر نام النساء والصبيان فخرج فقال لاهل المسجد ما ينتظرها
احد من اهل الارض غيركم. حدثنا محمد بن العلاء قال ثنا ابو اسامة عن بريد عن ابي بردة عن ابي
موسى قال كنت انا واصحابي الذين قدموا معي في السفينة نزولا في بقيع بطحان والنبي صلى
الله عليه وسلم بالمدينة فكان ننتاب النبي صلى الله عليه وسلم عند صلوة العشاء كل
ليلة نفر منهم فوافقنا النبي صلى الله عليه وسلم انا واصحابي وله بعض الشغل في بعض امره
فاعتم بالصلوة حتى ابهار الليل ثم خرج النبي صلى الله عليه وسلم فصلى بهم فلما قضى صلاته
قال لمن حضره على رسلكم ابشروا ان من نعمة الله عليكم انه ليس احد من الناس يصلي هذه الساعة
غيركم او قال ما صلى هذه الساعة احد غيركم لا يدري اي الكلمتين قال قال ابو موسى فرجعنا

الاخرة وقال ابن عمر وابن ايوب وابن عباس صلى النبي صلى الله عليه وسلم المغرب والعشاء

لا ادري

في حجيا سمعنا من رسول الله صلى الله عليه وسلم **باب ما يكره من النوم قبل العشاء**
حدثنا محمد بن سلام قال نا عبد الوهاب الثقفي قال نا خالد الحذاء عن أبي المنهال عن أبي
برزة ان رسول الله صلى الله عليه وسلم كان يكره النوم قبل العشاء والحديث بعدها **باب**
النوم قبل العشاء لمن غلب حدثنا أيوب بن سليمن قال حدثني أبو بكر عن سليمن هو ابن بلال
قال صالح بن كيسان اخبرني ابن شهاب عن عروة ان عائشة رضي الله عنها قالت اعتم رسول الله صلى الله
عليه وسلم بالعشاء حتى ناداه عمر الصلوة نام النساء والصبيان فخرج فقال ما ينتظرها من اهل
الارض غيركم قال ولا يصلي يومئذ الا بالمدينة قال وكانوا يصلون فيما بين ان يغيب الشفق
الى ثلث الليل الاول حدثنا محمد قال نا عبد الرزاق قال انا ابن جريج قال اخبرني نافع قال نا
عبد الله بن عمر ان رسول الله صلى الله عليه وسلم شغل عنها ليلة فاخرها حتى رقدنا في المسجد ثم
استيقظنا ثم رقدنا ثم استيقظنا ثم خرج علينا النبي صلى الله عليه وسلم ثم قال ليس احد
من اهل الارض ينتظر الصلاة غيركم وكان ابن عمر لا يبالي اقدمها ام اخرها اذا كان لا يخشى
ان يغلبه النوم عن وقتها وكان يرقد قبلها قال ابن جريج قلت لعطاء فقال سمعت ابن عباس
يقول اعتم رسول الله صلى الله عليه وسلم ليلة بالعشاء حتى رقد الناس واستيقظوا ورقدوا
واستيقظوا فقام عمر بن الخطاب رضي الله عنه فقال الصلاة قال عطاء قال ابن عباس فخرج رسول
الله صلى الله عليه وسلم كاني انظر اليه الآن يقطر راسه ماء واضعا يده على راسه
فقال لولا ان اشق على امتي لامرتهم ان يصلوها هكذا فاشتبه عطاء كيف وضع النبي
صلى الله عليه وسلم على راسه يده كما انبأه ابن عباس فبدر لي عطاء بين اصابعه شيئا
من تبديد ثم وضع اطراف اصابعه على قرن الرأس ثم ضمها يمرها كذلك على الراس حتى مست
ابهامه طرف الاذن مما يلي الوجه على الصدغ وناحية اللحية لا يغمز ولا يبطش الا كذلك
وقال لولا ان اشق على امتي لامرتهم ان يصلوها هكذا **باب وقت العشاء الى نصف الليل**
وقال ابن برزة كان النبي صلى الله عليه وسلم يستحب تاخيرها حدثنا عبد الرحيم المحاربي قال نا زائدة

وفرجنا فرجا

هذه

ابهامه

عن حميد الطويل عن انس قال اخر النبي صلى الله عليه وسلم صلاة العشاء الى نصف الليل
ثم صلى ثم قال قد صلى الناس ونموا اما انكم في صلاة ما انتظرتموها وزاد ابن ابي مريم قال
انا يحيى بن ايوب قال حدثني حميد سمع انسا كاني انظر الى وبيص خاتمه ليلتئذ **باب**
فضل صلاة الفجر والحديث حدثنا مسدد قال نا يحيى عن اسمعيل قال نا قيس قال نا جرير
بن عبد الله كنا عند النبي صلى الله عليه وسلم اذ نظر الى القمر ليلة البدر فقال اما انكم سترون ربكم
عز وجل كما ترون هذا لا تضامون او لا تضامون في رؤيته فان استطعتم ان لا تغلبوا على صلاة
قبل طلوع الشمس وقبل غروبها فافعلوا ثم قرأ فسبح بحمد ربك قبل طلوع الشمس وقبل غروبها
حدثنا هدبة بن خالد قال نا همام قال حدثني ابو جمرة عن ابي بكر عن ابيه ان رسول الله صلى الله
قال من صلى البردين دخل الجنة وقال ابن رجاء نا همام عن ابي جمرة ان ابا بكر بن عبد الله بن قيس
اخبره بهذا حدثنا اسحق قال نا حبان قال نا همام قال نا ابو جمرة عن ابي بكر بن عبد الله عن ابيه عن
النبي صلى الله عليه وسلم مثله **باب وقت الفجر** حدثنا عمرو بن عاصم قال نا همام عن
قتادة عن انس ابن زيد بن ثابت حدثه انهم تسحروا مع النبي صلى الله عليه وسلم ثم قاموا
الى الصلوة قلت كم كان بينهما قال قدر خمسين او ستين يعني اية حدثنا الحسن بن الصباح سمع روح
بن عبادة قال نا سعيد عن قتادة عن انس بن مالك ان نبي الله صلى الله عليه وسلم وزيد بن ثابت
تسحرا فلما فرغا من سحورهما قام نبي الله صلى الله عليه وسلم الى الصلوة فصلينا قلنا لانس كم كان
بين فراغهما من سحورهما ودخولهما في الصلاة قال قدر ما يقرأ الرجل خمسين اية حدثنا
اسمعيل بن ابي اويس عن اخيه عن سليمن عن ابي حازم انه سمع سهل بن سعد يقول كنت اتسحر في
اهلي ثم تكون سرعة بي ان ادرك صلاة الفجر مع رسول الله صلى الله عليه وسلم حدثنا يحيى بن
بكير قال نا الليث عن عقيل عن ابن شهاب قال اخبرني عروة ابن الزبير ان عائشة اخبرته قالت كن
نساء المؤمنات يشهدن مع رسول الله صلى الله عليه وسلم صلوة الفجر متلفعات بمروطهن ثم
ينقلبن الى بيوتهن حين يقضين الصلاة لا يعرفهن احد من الغلس **باب من ادرك من الفجر ركعة**

قرأه

عليه وسلم

تسحرا

حدثنا عبد الله بن مسلمة عن مالك عن زيد بن اسلم عن عطاء بن يسار وعن بسر بن سعيد وعن الاعرج
يحدثونه عن ابي هريرة ان رسول الله صلى الله عليه وسلم قال من ادرك من الصبح ركعة قبل
ان تطلع الشمس فقد ادرك الصبح ومن ادرك ركعة من العصر قبل ان تغرب الشمس فقد ادرك العصر
باب من ادرك من الصلاة ركعة حدثنا عبد الله بن يوسف قال انا مالك عن ابن شهاب
عن ابي سلمة بن عبد الرحمن عن ابي هريرة ان النبي صلى الله عليه وسلم قال من ادرك ركعة من الصلاة
فقد ادرك الصلاة باب الصلاة بعد الفجر حتى ترتفع الشمس حدثنا حفص بن عمر قال انا هشام
عن قتادة عن ابي العالية عن ابن عباس قال شهد عندي رجال مرضيون وارضاهم عندي عمر
ان النبي صلى الله عليه وسلم نهى عن الصلاة بعد الصبح حتى تشرق الشمس وبعد العصر حتى تغرب
حدثنا مسدد قال انا يحيى عن شعبة عن قتادة سمعت ابا العالية عن ابن عباس قال حدثني ناس بهذا
حدثنا مسدد قال انا يحيى بن سعيد عن هشام قال اخبرني ابي قال اخبرني ابن عمر قال قال رسول الله صلى
الله عليه وسلم لا تتحروا بصلاتكم طلوع الشمس ولا غروبها قال وحدثني ابن عمر قال سمعت رسول الله صلى الله
عليه وسلم اذا طلع حاجب الشمس فاخروا الصلاة حتى ترتفع واذا غاب حاجب الشمس فاخروا الصلاة
حتى تغيب نا بعه عبدة حدثنا عبيد بن اسمعيل عن ابي اسامة عن عبيد الله عن خبيب بن عبد الرحمن
عن حفص بن عاصم عن ابي هريرة ان رسول الله صلى الله عليه وسلم نهى عن بيعتين وعن لبستين وعن
صلاتين نهى عن الصلاة بعد الفجر حتى تطلع الشمس وبعد العصر حتى تغرب الشمس وعن اشتمال الصماء
وعن الاحتباء في ثوب واحد يفضي بفرجه الى السماء وعن المنابذة والملامسة باب لا يتحرى
الصلاة قبل غروب الشمس حدثنا عبد الله بن يوسف قال انا مالك عن نافع عن ابن عمر ان رسول
الله صلى الله عليه وسلم قال لا يتحرى احدكم فيصلي عند طلوع الشمس ولا عند غروبها حدثنا عبد العزيز
بن عبد الله قال انا ابراهيم بن سعد عن صالح عن ابن شهاب قال حدثني عطاء بن يزيد الجندعي انه
سمع ابا سعيد الخدري يقول سمعت رسول الله صلى الله عليه وسلم يقول لا صلاة بعد الصبح حتى ترتفع
الشمس ولا صلاة بعد العصر حتى تغيب الشمس حدثنا محمد بن ابان قال انا غندر قال انا شعبة عن ابي التياح

لصلوتكم

فرجه

لا يتحرى احدكم فيصل

قال سمعت حمران بن ابان يحدث عن معوية قال انكم لتصلون صلاة لقد صحبنا رسول الله صلى
الله عليه وسلم فما رايناه يصليها ولقد نهى عنهما يعني الركعتين بعد العصر حدثنا عمرو قال انا عبدة
عن عبيد الله عن خبيب عن حفص بن عاصم عن ابي هريرة قال نهى رسول الله صلى الله عليه وسلم
عن صلاتين بعد الفجر حتى تطلع الشمس وبعد العصر حتى تغرب الشمس باب من لم ير الصلاة
الا بعد العصر والفجر رواه عمر وابن عمر وابو سعيد وابو هريرة حدثنا ابو النعمان قال انا
حماد عن ايوب عن نافع عن ابن عمر قال لم ار اصحابي يصلون الا انهي احدا يصلي بلال فيها
ما شاء غير ان لا تحروا طلوع الشمس ولا غروبها باب ما يصلى بعد العصر من الفوائت
ونحوها وقال كريب عن ام سلمة صلى النبي صلى الله عليه وسلم بعد العصر ركعتين وقال شغلني
ناس من عبد القيس عن الركعتين بعد الظهر حدثنا ابو نعيم قال انا عبد الواحد بن ايمن قال
حدثني ابي انه سمع عائشة رضي الله عنها قالت والذي ذهب به ما تركهما حتى لقي الله وما لقي الله عز وجل
حتى ثقل عن الصلاة وكان يصلي كثيرا من صلاته قاعدا تعني الركعتين بعد العصر وكان النبي
صلى الله عليه وسلم يصليهما ولا يصليهما في المسجد مخافة ان يثقل على امته وكان النبي صلى الله
عليه وسلم يحب ما يخفف عنهم حدثنا مسدد قال انا يحيى قال انا هشام قال اخبرني ابي قال قالت عائشة
رضي الله عنها ابن اختي ما ترك النبي صلى الله عليه وسلم السجدتين بعد العصر عندي قط
حدثنا موسى بن اسمعيل قال انا عبد الواحد قال انا الشيباني قال انا عبد الرحمن بن الاسود عن
ابيه عن عائشة قالت ركعتان لم يكن رسول الله صلى الله عليه وسلم يدعهما سرا ولا علانية
ركعتان قبل الصبح وركعتان بعد العصر حدثنا محمد بن عرعرة قال انا شعبة عن ابي اسحق قال
رايت الاسود وسروقا شهدا على عائشة رضي الله عنها قالت ما كان النبي صلى الله عليه وسلم ياتيني في يوم بعد
العصر ركعتين باب التكبير بالصلاة في يوم غيم حدثنا معاذ بن فضالة قال انا هشام
عن يحيى هو ابن ابي كثير عن ابي قلابة ان ابا مليح حدثه قال كنا مع بريدة في يوم ذي غيم
فقال بكروا بالصلاة فان النبي صلى الله عليه وسلم قال من ترك صلاة العصر فقد حبط عمله باب

او

ما خفف

الاصلي

الاذان بعد ذهاب الوقت حدثنا عمران بن ميسرة قال نا محمد بن فضيل قال نا حصين عن
عبد الله بن رباح قتادة عن ابيه قال سرنا مع النبي صلى الله عليه وسلم ليلة فقال بعض القوم لو عرست
بنا يا رسول الله قال اخاف ان تناموا عن الصلاة قال بلال انا اوقظكم فاضطجعوا واسند بلال
ظهره الى راحلته فغلبته عيناه فنام فاستيقظ النبي صلى الله عليه وسلم وقد طلع حاجب
الشمس فقال يا بلال اين ما قلت قال ما القيت على نومة مثلها قط قال ان الله قبض ارواحكم حين
شاء وردها عليكم حين شاء يا بلال قم فاذن بالناس بالصلاة فتوضأ فلما ارتفع الشمس وابيضت
قام فصلى باب من صلى بالناس جماعة بعد ذهاب الوقت حدثنا معاذ بن فضالة
نا هشام عن يحيى عن ابي سلمة عن جابر بن عبد الله ان عمر بن الخطاب رضي الله عنه جاء يوم
الخندق بعد ما غربت الشمس فجعل يسب كفار قريش قال يا رسول الله ما كدت اصلي العصر حتى كادت
الشمس تغرب قال النبي صلى الله عليه وسلم والله ما صليتها فقمنا الى بطحان فتوضأ للصلوة وتوضأنا
لها فصلى العصر بعد ما غربت الشمس ثم صلى بعدها المغرب باب من نسي صلاة فليصل اذا ذكر
ولا يعيد الا تلك الصلاة وقال ابراهيم من ترك صلاة واحدة عشرين سنة لم يعد الا تلك
الصلاة الواحدة حدثنا ابو نعيم وموسى بن اسمعيل قالا نا همام عن قتادة عن انس وقال مالك
عن النبي صلى الله عليه وسلم قال من نسي صلاة فليصل اذا ذكر لا كفارة لها الا ذلك اقم الصلاة
لذكري قال موسى قال همام سمعته بعد يقول اقم الصلاة لذكري وقال جابر حدثنا همام قال
نا قتادة قال نا انس عن النبي صلى الله عليه وسلم نحوه باب قضاء الصلوة الاولى فالاولى
حدثنا مسدد قال نا يحيى قال نا هشام قال نا يحيى هو ابن ابي كثير عن ابي سلمة عن جابر قال جعل
عمر رضي الله عنه يوم الخندق يسب كفارهم فقال ما كدت اصلي العصر حتى غربت الشمس قال فنزلنا
بطحان فصلى بعدما غربت الشمس ثم صلى المغرب باب ما يكره من السمر بعد العشاء
السامر من السمر والجمع السمار والسامر هاهنا في موضع الجميع حدثنا مسدد قال نا يحيى قال
نا عوف قال نا ابو المنهال قال انطلقت مع ابي الى ابي برزة الاسلمي فقال له ابي حدثنا كيف كان

فغلبت

للناس
الناس

الصلوة

الشمس

رسول

رسول الله صلى الله عليه وسلم يصلي المكتوبة قال كان يصلي الهجير وهي التي تدعونها الاولى حين
تدحض الشمس ويصلي العصر ثم يرجع احدنا الى اهله في اقصى المدينة والشمس حية ونسيت ما قال
في المغرب قال وكان يستحب ان يؤخر العشاء قال وكان يكره النوم قبلها والحديث بعدها وكان
ينفتل من صلاة الغداة حين يعرف احدنا جليسه ويقرأ من الستين الى المائة باب
السمر في الفقه والخير بعد العشاء حدثنا عبد الله بن صباح قال نا ابو علي الحنفي قال نا
قرة بن خالد انتظرنا الحسن وان الشمس علينا حق قربنا من وقت قيامه فجاء وقال دعانا جيراننا
هؤلاء ثم قال انس نظرنا النبي صلى الله عليه وسلم ذات ليلة حتى كان شطر الليل يبلغه
فجاء فصلى لنا ثم خطبنا فقال الا ان الناس قد صلوا ثم رقدوا وانكم لم تزالوا في صلاة ما انتظرتم
الصلاة قال الحسن وان القوم لا يزالون في خير ما انتظروا الخير قال قرة هو من حديث
انس عن النبي صلى الله عليه وسلم حدثنا ابو اليمان قال انا شعيب عن الزهري قال اخبرني سالم
بن عبد الله بن عمر وابو بكر بن ابي جهم ان عبد الله بن عمر قال صلى النبي صلى الله عليه وسلم
صلاة العشاء في حياته في آخر حياته فلما سلم قام النبي صلى الله عليه وسلم فقال ارايتكم ليلتكم
هذه فان رأس مائة سنة لا يبقى ممن هو اليوم على ظهر الارض احد فوهل الناس في مقالة النبي
صلى الله عليه وسلم الى ما يتحدثون من هذه الاحاديث عن مائة سنة وانما قال النبي صلى الله
عليه وسلم لا يبقى ممن هو اليوم على ظهر الارض يريد بذلك انها تخرم ذلك القرن باب
السمر مع الاهل والضيف حدثنا ابو النعمان قال نا معتمر بن سليمان قال نا ابي قال نا ابو
عثمان عن عبد الرحمن بن ابي بكر ان اصحاب الصفة كانوا اناسا فقراء وان النبي صلى الله
عليه وسلم قال من كان عنده طعام اثنين فليذهب بثالث وان اربع فخامس او سادس
وان ابا بكر جاء بثلثة وانطلق النبي صلى الله عليه وسلم بعشرة قال فهو انا وابي وامي ولا ادري
هل قال وامرأتي وخادم بيننا وبين بيت ابي بكر وان ابا بكر تعشى عند النبي صلى الله عليه
وسلم ثم لبث حيث صليت العشاء ثم رجع فلبث حتى تعشى النبي صلى الله عليه وسلم فجاء بعد ما مضى

ثم

قريبا

ثم

تخرم
تخرم

من الليل ما شاء الله قالت له امرأته ما حبسك عن اضيافك او قالت ضيفك قال اوما عشيتهم
قال ابوا حتى تجيء قد عرضوا فابوا قال فذهبت انا فاختبأت فقال يا غنثر فجدع وقال كلوا
لا هنيئا فقال والله لا اطعمه ابدا وايم الله ما كنا ناخذ من لقمة الا ربا من اسفلها اكثر منها
قال اشبعوا وصارت اكثر مما كانت قبل ذلك فنظر اليها ابو بكر فاذا هي كما هي او اكثر فقال
لامرأته يا اخت بني فراس ما هذا قالت لا وقرة عيني لهي الان اكثر منها قبل ذلك بثلث مرات
فاكل منها ابو بكر وقال انما كان ذلك من الشيطان يعني يمينه ثم اكل منها لقمة ثم حملها الى النبي
صلى الله عليه وسلم فاصبحت عنده وكان بيننا وبين قوم عقد فمضى الاجل ففرقنا اثني عشر
رجلا مع كل رجل منهم اناس الله اعلم كم مع كل رجل فاكلوا منها اجمعون او كما قال بسم الله
الرحمن الرحيم **بدء الاذان** وقوله عز وجل واذا ناديتم الى الصلاة اتخذوها هزوا ولعبا
ذلك بانهم قوم لا يعقلون وقوله اذا نودي للصلوة من يوم الجمعة **حدثنا** عمر بن حفص
قال ثنا عبد الوارث قال ثنا خالد عن ابي قلابة عن انس قال ذكروا النار والناقوس فذكروا
اليهود والنصارى فامر بلال ان يشفع الاذان وان يوتر الاقامة **حدثنا** محمد بن غيلان قال ثنا
عبد الرزاق قال انا ابن جريج قال اخبرني نافع ان ابن عمر كان يقول كان المسلمون حين قدموا
المدينة يجتمعون فيتحينون الصلاة ليس ينادي لها احد تكلموا يوما في ذلك فقال بعضهم اتخذوا ناقوسا
مثل ناقوس النصارى وقال بعضهم بل بوقا مثل قرن اليهود فقال عمر اولا تبعثون رجلا يناديا بالصلاة فقال رسول الله صلى الله عليه وسلم يا بلال قم فناد بالصلوة **باب**
الاذان مثنى مثنى **حدثنا** سليمان بن حرب قال ثنا حماد بن زيد عن سماك بن عطية عن ابي
قلابة عن انس قال امر بلال ان يشفع الاذان وان يوتر الاقامة **حدثني** محمد قال ثنا عبد
الوهاب الثقفي قال ثنا خالد الحذاء عن ابي قلابة عن انس بن مالك قال لما كثر الناس قال
ذكروا ان يعلموا وقت الصلوة لا يشعر بعضهم بعضا فذكروا ان يورون نارا او يضربوا ناقوسا
فامر بلال ان يشفع الاذان وان يوتر الاقامة **باب الاقامة واحدة** الا قوله قد قامت

الصلوة

الصلوة **حدثنا** علي بن عبد الله قال ثنا اسمعيل بن ابراهيم قال ثنا خالد عن ابي قلابة عن
انس قال امر بلال ان يشفع الاذان وان يوتر الاقامة قال اسمعيل فذكرت لايوب فقال
الا الاقامة **باب فضل التاذين** **حدثنا** عبد الله بن يوسف قال انا مالك عن ابي الزناد
عن الاعرج عن ابي هريرة ان النبي صلى الله عليه وسلم قال اذا قضى النداء اقبل حتى اذا ثوب بالصلوة ادبر
الشيطان له ضراط حتى لا يسمع التاذين فاذا قضى النداء اقبل حتى اذا ثوب بالصلوة ادبر
حتى اذا قضى التثويب اقبل حتى يخطر بين المرء ونفسه يقول اذكر كذا لما لم يكن يذكر حتى يظل
الرجل لا يدري كم صلى **باب رفع الصوت بالنداء** وقال عمر بن عبد العزيز اذن اذانا
سمحا والا فاعتزلنا **حدثنا** عبد الله بن يوسف قال انا مالك عن عبد الرحمن بن عبد الله بن
عبد الرحمن ابن ابي صعصعة الانصاري ثم المازني عن ابيه انه اخبره ان ابا سعيد الخدري
قال له اني اراك تحب الغنم والبادية فاذا كنت في غنمك او باديتك فاذنت للصلوة فارفع
صوتك بالنداء فانه لا يسمع مد صوت المؤذن جن ولا انس ولا شيء الا يشهد له يوم القيمة قال
ابو سعيد سمعته من رسول الله صلى الله عليه وسلم **باب ما يحقن بالاذان من**
الدماء **حدثني** قتيبة قال ثنا اسمعيل بن جعفر عن حميد عن انس عن النبي صلى الله عليه
وسلم انه كان اذا غزا بنا قوما لم يكن يغزو بنا حتى يصبح وينظر فان سمع اذانا كف عنهم وان لم
يسمع اذانا اغار عليهم قال فخرجنا اليهم فانتهينا اليهم ليلا فلما اصبح ولم يسمع اذانا
ركب وركبت خلف ابي طلحة وان قدمي لتمس قدم النبي صلى الله عليه وسلم قال فخرج الينا
بمكاتلهم ومساحيهم فلما راوا النبي صلى الله عليه وسلم قالوا محمد والله محمد والخميس قال فلما
راآهم رسول الله صلى الله عليه وسلم قال الله اكبر الله اكبر خربت خيبر انا اذا نزلنا بساحة
قوم فساء صباح المنذرين **باب ما يقول اذا سمع المنادي** **حدثنا** عبد الله بن يوسف قال
انا مالك عن ابن شهاب عن عطاء بن يزيد الليثي عن ابي سعيد الخدري ان رسول الله صلى الله
عليه وسلم قال اذا سمعتم النداء فقولوا مثل ما يقول المؤذن **حدثنا** معاذ بن فضالة قال ثنا هشام

عن يحيى عن محمد بن ابراهيم بن الحرث قال حدثني عيسى بن طلحة انه سمع معوية يوما فقال مثله
الى قوله واشهد ان محمدا رسول الله حدثنا اسحق قال نا وهب بن جرير قال نا هشام عن يحيى
نحوه قال يحيى وحدثني بعض اخواننا انه قال لما قال حي على الصلاة قال لا حول ولا قوة الا
بالله وقال هكذا سمعنا نبيكم صلى الله عليه وسلم يقول باب الدعاء عند النداء حدثنا
علي بن عياش قال نا شعيب بن ابي حمزة عن محمد بن المنكدر عن جابر بن عبد الله ان رسول
الله صلى الله عليه وسلم قال من قال حين يسمع النداء اللهم رب هذه الدعوة التامة والصلوة
القائمة آت محمدا الوسيلة والفضيلة وابعثه مقاما محمودا الذي وعدته حلت له شفاعتي
يوم القيمة باب الاستهام في الاذان وبذكر ان قوما اختلفوا في الاذان فاقرع بينهم
سعد حدثنا عبد الله بن يوسف قال انا مالك عن سمي مولى ابي بكر عن ابي صالح عن ابي هريرة
ان رسول الله صلى الله عليه وسلم قال لو يعلم الناس ما في النداء والصف الاول ثم لم يجدوا
الا ان يستهموا عليه لاستهموا ولو يعلمون ما في التهجير لاستبقوا اليه ولو يعلمون ما في
العتمة والصبح لاتوهما ولو حبوا باب الكلام في الاذان وتكلم سليمان بن صرد في اذانه
وقال الحسن لا باس ان يضحك وهو يؤذن او يقيم حدثنا مسدد قال نا حماد عن ايوب
وعبد الحميد صاحب الزيادي وعاصم الاحول عن عبد الله بن الحرث قال خطبنا ابن
عباس في يوم ذي ردغ فلما بلغ المؤذن حي على الصلوة فامره ان ينادي الصلاة
في الرحال فنظر القوم بعضهم الى بعض فقال افعل هذا من هو خير منه وانما عزمة باب
اذان الاعمى اذا كان له من يخبره حدثنا عبد الله بن مسلمة عن مالك عن ابن شهاب عن سالم
بن عبد الله عن ابيه عن ابن رسول الله صلى الله عليه وسلم قال ان بلالا يؤذن بليل فكلوا
واشربوا حتى ينادي ابن ام مكتوم قال وكان رجلا اعمى لا ينادي حتى يقال له اصبحت
اصبحت باب الاذان بعد الفجر حدثنا عبد الله بن يوسف قال انا مالك عن نافع عن
عبد الله بن عمر قال اخبرتني حفصة ان رسول الله صلى الله عليه وسلم كان اذا اعتكف المؤذن

يؤذن

واذن

والاذان للصبح

واذن للصبح وبدا الصبح صلى ركعتين خفيفتين قبل ان يقام الصلوة حدثنا ابو نعيم
قال نا شيبان عن يحيى عن ابي سلمة عن عائشة رضي الله عنها كان النبي صلى الله عليه وسلم
يصلي ركعتين خفيفتين بين النداء والاقامة من صلاة الصبح حدثنا عبد الله بن يوسف قال
انا مالك عن عبد الله بن دينار عن عبد الله بن عمر ان رسول الله صلى الله عليه وسلم قال
بلالا ينادي بليل فكلوا واشربوا حتى ينادي ابن ام مكتوم باب الاذان قبل الفجر
حدثنا احمد بن يونس قال نا زهير قال نا سليمان التيمي عن ابي عثمان النهدي عن عبد الله بن
مسعود عن النبي صلى الله عليه وسلم قال لا يمنعن احدكم او احدا منكم اذان بلال من سحوره
فانه يؤذن او ينادي بليل ليرجع قائمكم وليتنبه نائمكم وليس ان يقول الفجر او الصبح
وقال باصبعه ورفعها الى فوق وطأطأ الى اسفل حتى يقول هكذا وقال زهير بسبابتيه
احدهما فوق الاخرى ثم مدهما عن يمينه وشماله حدثنا اسحق قال اخبرنا ابو اسامة
قال نا عبيد الله حدثنا عن القسم بن محمد عن عائشة وعن نافع عن ابن عمر ان رسول الله صلى الله
ح وحدثني يوسف بن عيسى قال نا الفضل قال نا عبيد الله بن عمر عن القسم بن محمد عن
عائشة عن النبي صلى الله عليه وسلم انه قال ان بلالا يؤذن بليل فكلوا واشربوا حتى يؤذن
ابن ام مكتوم باب كم بين الاذان والاقامة حدثنا اسحق الواسطي قال نا خالد عن
الجريري عن ابن بريدة عن عبد الله بن مغفل المزني ان رسول الله صلى الله عليه وسلم
قال بين كل اذانين صلاة ثلاثا لمن شاء حدثنا محمد بن بشار قال نا غندر قال نا شعبة سمعت قتادة
عمرو بن عامر الانصاري عن انس بن مالك قال كان المؤذن اذا اذن قام ناس من اصحاب
النبي صلى الله عليه وسلم يبتدرون السواري حتى يخرج النبي صلى الله عليه وسلم وهم
كذلك يصلون الركعتين قبل المغرب ولم يكن بين الاذان والاقامة شيء قال عثمان بن جبلة
وابو داود عن شعبة لم يكن بينهما الا قليل باب من انتظر الاقامة حدثنا ابو اليمان قال
انا شعيب عن الزهري قال انا عروة بن الزبير ان عائشة رضي الله عنها قالت كان رسول الله صلى الله

باصبعيه ورفعهما

عليه وسلم

ينادي

ومن ينتظر اقامة الصلوة

قام

وهم

عليه وسلم

اذا سكت المؤذن بالاولى من صلاة الفجر قام فركع ركعتين خفيفتين قبل صلاة الفجر بعد
ان يستبين الفجر ثم اضطجع على شقه الايمن حتى ياتيه المؤذن للاقامة **باب** بين كل
اذانين صلاة لمن شاء **حدثنا** عبد الله بن يزيد قال نا كهمس بن الحسن عن عبد الله بن بريدة
عن عبد الله بن مغفل قال قال النبي صلى الله عليه وسلم بين كل اذانين صلاة بين كل اذانين
صلاة ثم قال في الثالثة لمن شاء **باب** من قال ليؤذن في السفر مؤذن واحد **حدثنا**
مسلم بن ابراهيم قال نا وهيب عن ايوب عن ابي قلابة عن مالك بن الحويرث قال اتينا النبي صلى
الله عليه وسلم في نفر من قومي فاقمنا عنده عشرين ليلة وكان رحيما رفيقا فلما راى شوقنا
الى اهلينا قال ارجعوا فكونوا فيهم وعلموهم وصلوا فاذا حضرت الصلوة فليؤذن لكم احدكم
وليؤمكم اكبركم **باب** الاذان للمسافر اذا كانوا جماعة والاقامة وكذلك بعرفة وجمع
وقول المؤذن الصلاة في الرحال في الليلة الباردة او المطيرة **حدثنا** مسلم بن ابراهيم قال
نا شعبة عن الحكم عن ابن محرز وهب عن ابي ذر قال كنا مع النبي صلى الله عليه وسلم
في سفر فاراد المؤذن ان يؤذن فقال له ابرد ثم اراد ان يؤذن فقال له ابرد ثم اراد المؤذن
ان يؤذن فقال له ابرد حتى ساوى الظل التلول فقال النبي صلى الله عليه وسلم ان شدة الحر
من فيح جهنم **حدثنا** محمد بن يوسف قال نا سفين عن خالد الحذاء عن ابي قلابة عن مالك بن الحويرث
قال اتى رجلان النبي صلى الله عليه وسلم يريدان السفر فقال النبي صلى الله عليه وسلم اذا
انتما خرجتما فاذنا ثم اقيما ثم ليؤمكما اكبركما **حدثنا** محمد بن المثنى نا عبد الوهاب نا ايوب عن
ابي قلابة نا مالك اتينا النبي صلى الله عليه وسلم ونحن شببة متقاربون فاقمنا عنده عشرين
يوما وليلة وكان رسول الله صلى الله عليه وسلم رحيما رفيقا فلما ظن ان قد اشتقنا اهلنا
او قد اشتقنا سالنا عمن تركنا بعدنا فاخبرناه قال ارجعوا الى اهليكم فاقيموا فيهم وعلموهم
ومروهم وذكر اشياء احفظها او لا احفظها وصلوا كما رايتموني اصلي فاذا حضرت الصلوة
فليؤذن لكم احدكم وليؤمكم اكبركم **حدثنا** مسدد قال نا يحيى عن عبيد الله بن عمر قال حدثني نافع قال

فركع
يستنير
يستيقن
اهاليا
مع

اذن

اذن ابن عمر في ليلة باردة بضجنان ثم قال صلوا في رحالكم واخبرنا ان رسول الله صلى الله
عليه وسلم كان يامر مؤذنا يؤذن ثم يقول على اثره الا صلوا في الرحال في الليلة الباردة او المطيرة
في السفر **حدثنا** اسحق قال نا جعفر بن عون قال نا ابو العميس عن عون بن ابي جحيفة عن ابيه
قال رايت رسول الله صلى الله عليه وسلم بالابطح فجاءه بلال فاذنه بالصلاة ثم خرج بلال
بالعنزة حتى ركزها بين يدي رسول الله صلى الله عليه وسلم بالابطح واقام الصلاة **باب**
هل يتتبع المؤذن فاه هاهنا وهاهنا وهل يلتفت في الاذان ويذكر عن بلال انه جعل اصبعيه
في اذنيه وكان ابن عمر لا يجعل اصبعيه في اذنيه وقال ابراهيم لا باس ان يؤذن على غير وضوء
وقال عطاء الوضوء حق وسنة وقالت عائشة كان النبي صلى الله عليه وسلم يذكر الله تعالى
على كل احيانه **حدثنا** محمد بن يوسف قال نا سفين عن عون ابن ابي جحيفة عن ابيه اني رايت بلالا يؤذن
فجعلت اتتبع فاه هاهنا وهاهنا بالاذان **باب** قول الرجل فاتتنا الصلوة وكره
ابن سيرين ان يقول فاتتنا الصلوة وليقل لم ندرك وقول النبي صلى الله عليه وسلم اصح
حدثنا ابو نعيم قال نا شيبان عن يحيى عن عبد الله بن ابي قتادة عن ابيه قال بينما نحن نصلي
مع النبي صلى الله عليه وسلم اذ سمع جلبة الرجال فلما صلى قال ما شانكم قالوا استعجلنا الى
الصلاة قال فلا تفعلوا اذا اتيتم الصلوة فعليكم بالسكينة فما ادركتم فصلوا وما فاتكم
فاتموا **باب** لا يسعى الى الصلوة وليأتها بالسكينة والوقار وقال ما ادركتم فصلوا
وما فاتكم فاتموا **باب** ما ادركتم فصلوا وما فاتكم فاتموا وقال ابو قتادة عن النبي
صلى الله عليه وسلم **حدثنا** ادم قال نا ابن ابي ذئب قال نا الزهري عن سعيد بن المسيب عن ابي
هريرة عن النبي صلى الله عليه وسلم ح وعن الزهري عن ابي سلمة عن ابي هريرة عن النبي
صلى الله عليه وسلم قال اذا سمعتم الاقامة فامشوا الى الصلوة وعليكم بالسكينة والوقار ولا
تسرعوا فما ادركتم فصلوا وما فاتكم فاتموا **باب** متى يقوم الناس اذا راوا الامام عند الاقامة
حدثنا مسلم بن ابراهيم قال نا هشام قال كتب الي يحيى عن عبد الله بن ابي قتادة عن ابيه قال

ولم يقل
رجال

قال رسول الله صلى الله عليه وسلم اذا اقيمت الصلوة فلا تقوموا حتى تروني باب
لا يسعى الى الصلوة مستعجلا وليقم اليها بالسكينة والوقار حدثنا ابو نعيم قال نا شيبان
عن يحيى عن عبد الله بن ابي قتادة عن ابيه قال قال رسول الله صلى الله عليه وسلم اذا اقيمت
الصلوة فلا تقوموا حتى تروني وعليكم بالسكينة تابعه علي بن المبارك باب
هل يخرج من المسجد لعلة حدثنا عبد العزيز بن عبد الله قال نا ابراهيم بن سعد عن صالح
بن كيسان عن ابن شهاب عن ابي سلمة عن ابي هريرة ان رسول الله صلى الله عليه وسلم خرج وقد
اقيمت الصلوة وعدلت الصفوف حتى اذا قام في مصلاه انتظرنا ان يكبر انصرف قال على مكانكم
فمكثنا على هيئتنا حتى خرج الينا ينطف رأسه ماء وقد اغتسل باب اذا قال الامام
مكانكم حتى يرجع انتظروه حدثنا اسحق قال نا محمد بن يوسف قال نا الاوزاعي عن
الزهري عن ابي سلمة بن عبد الرحمن عن ابي هريرة قال اقيمت الصلاة فسوى الناس صفوفهم
فخرج رسول الله صلى الله عليه وسلم فتقدم وهو جنب فقال على مكانكم فرجع فاغتسل ثم خرج ورأسه
ينطف ماء فصلى بهم باب قول الرجل للنبي صلى الله عليه وسلم ما صلينا حدثنا ابو نعيم
قال نا شيبان عن يحيى قال سمعت ابا سلمة يقول انا جابر بن عبد الله ان النبي صلى الله
عليه وسلم جاءه عمر بن الخطاب يوم الخندق فقال يا رسول الله والله ما كدت ان اصلي حتى
كادت الشمس تغرب وذلك بعدما افطر الصائم فقال النبي صلى الله عليه وسلم والله ما
صليتها فنزل النبي صلى الله عليه وسلم الى بطحان وانا معه فتوضأ ثم صلى العصر بعدما غربت
الشمس ثم صلى بعدها المغرب باب الامام تعرض له الحاجة بعد الاقامة حدثنا ابو معمر
عبد الله بن عمرو قال نا عبد الوارث قال نا عبد العزيز هو ابن صهيب عن انس قال اقيمت
الصلوة والنبي صلى الله عليه وسلم يناجي رجلا في جانب المسجد فما قام الى الصلوة حتى نام
القوم باب الكلام اذا اقيمت الصلوة حدثنا عياش بن الوليد قال نا عبد الاعلى
قال نا حميد قال سئلت ثابتا البناني عن الرجل يتكلم بعد ما تقام الصلوة فحدثني عن انس بن

لا يقوم مستعجلا

السكينة

هيئتنا

ثم

مالك

مالك قال اقيمت الصلوة فعرض للنبي صلى الله عليه وسلم رجل فحبسه بعدما اقيمت الصلوة
باب وجوب صلاة الجماعة وقال الحسن ان منعته امه عن العشاء في الجماعة شفقة
لم يطعها حدثنا عبد الله بن يوسف قال انا مالك عن ابي الزناد عن الاعرج عن ابي هريرة
ان رسول الله صلى الله عليه وسلم قال والذي نفسي بيده لقد هممت ان آمر بحطب ليحتطب
ثم آمر بالصلوة فيؤذن لها ثم آمر رجلا فيؤم الناس ثم اخالف الى رجال فاحرق عليهم
بيوتهم والذي نفسي بيده لو يعلم احدهم انه يجد عرقا سمينا او مرماتين حسنتين
لشهد العشاء باب فضل الجماعة وكان الاسود اذا فاتته الجماعة ذهب الى مسجد
آخر حدثنا انس الى مسجد قد صلى فيه فاذن فاقام وصلى جماعة حدثنا عبد الله بن يوسف
قال انا مالك عن نافع عن عبد الله بن عمر ان رسول الله صلى الله عليه وسلم قال صلاة
الجماعة تفضل صلاة الفذ بسبع وعشرين درجة حدثنا عبد الله بن يوسف قال حدثني
الليث قال حدثني ابن الهاد عن عبد الله بن خباب عن ابي سعيد انه سمع النبي صلى الله عليه وسلم
يقول صلاة الجماعة تفضل صلاة الفذ بخمس وعشرين درجة حدثنا موسى بن اسمعيل
قال نا عبد الواحد قال نا الاعمش قال سمعت ابا صالح يقول سمعت ابا هريرة يقول قال رسول الله
صلى الله عليه وسلم صلاة الرجل في جماعة تضعف على صلاته في بيته وفي سوقه خمسا
وعشرين ضعفا وذلك انه اذا توضأ فاحسن الوضوء ثم خرج الى المسجد لا يخرجه الا الصلوة
لم يخط خطوة الا رفعت له بها درجة وحط عنه بها خطيئة فاذا صلى لم تزل الملائكة
تصلي عليه ما دام في مصلاه اللهم صل عليه اللهم ارحمه ولا يزال احدكم في صلاة ما انتظر
الصلاة باب فضل صلاة الفجر في جماعة حدثنا ابو اليمان قال نا شعيب عن الزهري
قال اخبرني سعيد بن المسيب وابو سلمة بن عبد الرحمن ان ابا هريرة قال سمعت رسول الله
صلى الله عليه وسلم يقول تفضل صلاة الجميع صلاة احدكم وحده بخمس وعشرين جزءا
وتجتمع ملائكة الليل وملائكة النهار في صلاة الفجر ثم يقول ابو هريرة فاقرؤا ان شئتم

صلاة ٤

خشية الجماعة

ان قرآن الفجر كان مشهودا قال شعيب وحدثني نافع عن عبد الله بن عمر قال لفضلها بسبع
وعشرين درجة حدثنا عمر بن حفص قال نا ابي قال نا الاعمش قال سمعت سالما قال سمعت
ام الدرداء تقول دخل علي ابو الدرداء وهو مغضب فقلت ما اغضبك فقال والله
ما اعرف من محمد صلى الله عليه وسلم شيئا الا انهم يصلون جميعا حدثنا محمد بن العلاء
قال نا ابو اسامة عن بريد بن عبد الله عن ابي بردة عن ابي موسى قال قال النبي صلى الله
عليه وسلم اعظم الناس اجرا في الصلاة ابعدهم فابعدهم ممشى والذي ينتظر
الصلوة حتى يصليها مع الامام اعظم اجرا من الذي يصلي ثم ينام باب فضل التهجير
الى الظهر حدثنا قتيبة عن مالك عن سمي مولى ابي بكر عن ابي صالح السمان عن ابي هريرة
ان رسول الله صلى الله عليه وسلم قال بينما رجل يمشي بطريق وجد غصن شوك
على الطريق فاخره فشكر الله له فغفر له ثم قال الشهداء خمس المطعون والمبطون و
الغريق وصاحب الهدم والشهيد في سبيل الله وقال لو يعلم الناس ما في النداء والصف
الاول ثم لم يجدوا الا ان يستهموا عليه لاستهموا عليه ولو يعلمون ما في التهجير لابتدروا
اليه ولو يعلمون ما في العتمة والصبح لاتوهما ولو حبوا باب احتساب الآثار حدثنا
محمد بن عبد الله بن حوشب قال نا عبد الوهاب قال حدثنا حميد عن انس قال قال النبي
صلى الله عليه وسلم يا بني سلمة الا تحتسبون آثاركم وقال ابن ابي مريم انا يحيى بن ايوب حدثني
حميد عن انس ان النبي صلى الله عليه وسلم اراد ان يتحولوا عن منازلهم فينزلوا قريبا
من النبي صلى الله عليه وسلم قال فكره النبي صلى الله عليه وسلم ان يعروا المدينة فقال الا
تحتسبون آثاركم قال يجاهد خطاهم آثار المشي في الارض بارجلهم باب فضل صلاة
العشاء في الجماعة حدثنا عمر بن حفص قال نا ابي قال نا الاعمش قال حدثني ابو صالح عن ابي
هريرة قال قال النبي صلى الله عليه وسلم ليس صلاة اثقل على المنافقين من الفجر والعشاء
ولو يعلمون ما فيهما لاتوهما ولو حبوا ولقد هممت ان آمر المؤذن فيقيم ثم آمر رجلا يؤم الناس

اش

فاخذه

تحتسبون

ان بني سلمة م

وقال يجاهد في قوله وكتب ما قدموا والخرجم قال خطاهم م

ثم اخذ

ثم اخذ شعلا من نار فاحرق على من لا يخرج الى الصلاة بغدو باب اثنان
فما فوقهما جماعة حدثنا مسدد قال نا يزيد بن زريع قال نا خالد عن ابي قلابة عن
مالك بن الحويرث عن النبي صلى الله عليه وسلم قال اذا حضرت الصلوة فاذنا واقيما
ثم ليؤمكما اكبركما باب من جلس في المسجد ينتظر الصلاة وفضل المساجد حدثنا
عبد الله بن مسلمة عن مالك عن ابي الزناد عن الاعرج عن ابي هريرة ان رسول الله
صلى الله عليه وسلم قال الملائكة تصلي على احدكم ما دام في مصلاه ما لم يحدث
اللهم اغفر له اللهم ارحمه ولا يزال احدكم في صلاة ما دامت الصلاة تحبسه لا يمنعه
ان ينقلب الى اهله الا الصلوة حدثنا محمد بن بشار قال نا يحيى عن عبيد الله قال حدثني
خبيب بن عبد الرحمن عن حفص بن عاصم عن ابي هريرة عن النبي صلى الله عليه وسلم
قال سبعة يظلهم الله في ظله يوم لا ظل الا ظله الامام العادل وشاب نشأ في عبادة
ربه ورجل قلبه معلق في المساجد ورجلان تحابا في الله اجتمعا عليه وتفرقا عليه
ورجل طلبته ذات منصب وجمال فقال اني اخاف الله ورجل تصدق فاخفى حتى لا تعلم
شماله ما تنفق يمينه ورجل ذكر الله خاليا ففاضت عيناه حدثنا قتيبة قال نا اسمعيل
بن جعفر عن حميد قال سئل انس هل اتخذ رسول الله صلى الله عليه وسلم خاتما فقال
نعم اخر ليلة صلاة العشاء الى شطر الليل ثم اقبل علينا بوجهه بعدما صلى فقال صلى الله
الناس ورقدوا ولم تزالوا في صلاة منذ انتظرتموها قال فكاني انظر الى وبيص خاتمه
صلى الله عليه وسلم باب فضل من يخرج الى المسجد ومن راح حدثنا علي بن عبد الله
قال نا يزيد بن هرون قال انا محمد بن مطرف عن زيد بن اسلم عن عطاء بن يسار عن ابي هريرة عن
النبي صلى الله عليه وسلم قال من غدا الى المسجد او راح اعد الله له نزله من الجنة كلما غدا او
راح باب اذا اقيمت الصلاة فلا صلوة الا المكتوبة حدثنا عبد العزيز بن عبد الله
قال نا ابراهيم بن سعد عن ابيه عن حفص بن عاصم عن عبد الله بن مالك ابن بحينة قال مر النبي

بغدو

اثنان

اشارة

خنيج

نزلا

صلى الله عليه وسلم برجل ح وقال حدثني عبد الرحمن قال نا بهز بن أسد قال نا شعبة
قال أخبرني سعد بن إبراهيم قال سمعت حفص بن عاصم قال سمعت رجلا من الأزد يقال له مالك
بن بحينة قرأ أن رسول الله صلى الله عليه وسلم رأى رجلا وقد أقيمت الصلاة يصلي ركعتين فلما
انصرف رسول الله صلى الله عليه وسلم لاث به الناس فقال له رسول الله صلى الله عليه
وسلم الصبح أربعا الصبح أربعا تابعه غندر ومعاذ عن شعبة في مالك وقال ابن إسحق
عن سعد عن حفص عن عبد الله بن بحينة وقال حماد نا سعد عن حفص عن مالك **باب**
حد المريض أن يشهد الجماعة حدثنا عمر بن حفص بن غياث قال نا أبي قال نا الأعمش عن
إبراهيم عن الأسود قال كنا عند عائشة رضي الله عنه عنها فذكرنا المواظبة على الصلاة
والتعظيم لها قالت لما مرض رسول الله صلى الله عليه وسلم مرضه الذي مات فيه فحضرت الصلاة
فأذن فقال مروا أبا بكر فليصل بالناس فقيل له إن أبا بكر رجل أسيف إذا قام مقامك لم يستطع
أن يصلي بالناس فلما عاد فأعاد له فأعاد الثالثة فقال إنكن صواحب يوسف مروا أبا بكر
فليصل بالناس فخرج أبو بكر يصلي فوجد النبي صلى الله عليه وسلم من نفسه خفة فخرج يهادى
بين رجلين كأني أنظر رجليه تخطان الأرض من الوجع فأراد أبو بكر أن يتأخر فأومأ إليه النبي
صلى الله عليه وسلم أن مكانك ثم أتي به حتى جلس إلى جنبه فقيل للأعمش فكان النبي صلى الله
عليه وسلم يصلي وأبو بكر يصلي بصلاته والناس يصلون بصلاة أبي بكر فقال برأسه نعم رواه
أبو داود عن شعبة عن الأعمش بعضه وزاد أبو معاوية جلس عن يسار أبي بكر فكان أبو بكر يصلي
قائما حدثنا إبراهيم بن موسى قال نا هشام بن يوسف عن معمر عن الزهري قال أخبرني عبيد الله
بن عبد الله قال قالت عائشة رضي الله عنها لما ثقل النبي صلى الله عليه وسلم واشتد وجعه
استأذن أزواجه أن يمرض في بيتي فأذن له فخرج بين رجلين تخط رجلاه الأرض وكان بين
عباس وبين رجل آخر قال عبيد الله فذكرت ذلك لابن عباس ما قالت عائشة فقال لي وهل تدري
من الرجل الذي لم تسم عائشة قلت لا قال هو علي بن أبي طالب رضي الله عنه **باب الرخصة**

في المطر والعلة أن يصلي في رحله حدثنا عبد الله بن يوسف قال أنا مالك عن نافع
أن ابن عمر أذن بالصلوة في ليلة ذات برد وريح ثم قال ألا صلوا في الرحال ثم قال إن رسول
الله صلى الله عليه وسلم كان يأمر المؤذن إذا كانت ليلة ذات برد ومطر يقول ألا صلوا في
الرحال حدثنا إسمعيل قال حدثني مالك عن ابن شهاب عن محمود بن الربيع الأنصاري أن
عتبان بن مالك كان يؤم قومه وهو أعمى وأنه قال لرسول الله صلى الله عليه وسلم يا رسول
الله إنها تكون الظلمة والسيل وأنا رجل ضرير البصر فصل يا رسول الله في بيتي مكانا أتخذه مصلى
فجاءه رسول الله صلى الله عليه وسلم فقال أين تحب أن أصلي فأشار إلى مكان من البيت فصلى
فيه رسول الله صلى الله عليه وسلم **باب هل يصلي الإمام بمن حضر وهل يخطب يوم**
الجمعة في المطر حدثنا عبد الله بن عبد الوهاب قال نا حماد بن زيد قال نا عبد الحميد صاحب
الزيادي قال سمعت عبد الله بن الحرث قال خطبنا ابن عباس في يوم ذي ردغ فأمر المؤذن
لما بلغ حي على الصلاة قال قل الصلاة في الرحال فنظر بعضهم إلى بعض كأنهم أنكروا فقال كأنكم
أنكرتم هذا إن هذا فعله من هو خير مني يعني رسول الله صلى الله عليه وسلم إنها عزمة وإني كرهت
أن أحرجكم وعن حماد عن عاصم عن عبد الله بن الحرث عن ابن عباس نحوه غير أنه قال كرهت أن
أؤثمكم فتجيئون تدوسون الطين الأتركبكم حدثنا مسلم قال نا هشام عن يحيى عن أبي سلمة قال
سألت عن أبا سعيد الخدري فقال جاءت سحابة فمطرت حتى سال السقف وكان من جريد النخل
فأقيمت الصلوة فرأيت رسول الله صلى الله عليه وسلم يسجد في الماء والطين حتى رأيت أثر الطين في
جبهته حدثنا آدم قال نا شعبة قال نا أنس بن سيرين قال سمعت أنسا يقول قال رجل من الأنصار إني
لا أستطيع الصلوة معك وكان رجلا ضخما فصنع للنبي صلى الله عليه وسلم طعاما فدعاه إلى منزله
فبسط له حصيرا ونضح طرف الحصير فصلى عليه ركعتين فقال رجل من الجارود لأنس أكان النبي
صلى الله عليه وسلم يصلي الضحى قال ما رأيته صلاها إلا يومئذ **باب إذا حضر الطعام**
وأقيمت الصلوة وكان ابن عمر يبدأ بالغداء وقال أبو الدرداء من فقه المرء إقباله على حاجته

حتى يقبل على صلاته وقلبه فارغ حدثنا مسدد قال نا يحيى عن هشام قال حدثني ابي قال
سمعت عائشة عن النبي صلى الله عليه وسلم انه قال اذا وضع العشاء واقيمت الصلوة فابدؤا بالعشاء
وحدثنا يحيى بن بكير قال نا الليث عن عقيل عن ابن شهاب عن انس بن مالك ان رسول الله صلى الله
عليه وسلم قال اذا قدم العشاء فابدؤا به قبل ان تصلوا صلاة المغرب ولا تعجلوا عن عشائكم
حدثنا عبيد بن اسمعيل عن ابي اسامة عن عبيد الله عن نافع عن ابن عمر قال قال رسول الله صلى الله
عليه وسلم اذا وضع عشاء احدكم فاقيمت الصلوة فابدؤا بالعشاء ولا يعجل حتى يفرغ منه وكان
ابن عمر يوضع له الطعام وتقام الصلوة فلا ياتيها حتى يفرغ وانه ليسمع قراءة الامام وقال زهير
ووهيب ابن عثمان عن موسى بن عقبة عن نافع عن ابن عمر قال قال النبي صلى الله عليه وسلم اذا كان
احدكم على الطعام فلا يعجل حتى يقضي حاجته منه وان اقيمت الصلوة قال ابو عبد الله قال
ابراهيم بن المنذر عن وهيب بن عثمان ووهيب مدني

باب اذا دعي الامام الى الصلوة وبيده
ما ياكل حدثنا عبد العزيز بن عبد الله قال نا ابراهيم عن صالح عن ابن شهاب قال اخبرني عمر بن
عمر بن امية ان اباه قال رايت رسول الله صلى الله عليه وسلم ياكل ذراعا فحز منها فدعي الى
الصلاة فقام فطرح السكين فصلى ولم يتوضا

باب من كان في حاجة اهله فاقيمت الصلوة
فخرج حدثنا ادم قال نا شعبة قال نا الحكم عن ابراهيم عن الاسود سالت عائشة ما كان النبي صلى
الله عليه وسلم يصنع في بيته قالت كان يكون في مهنة بيت اهله يعني خدمة اهله فاذا حضرت الصلوة خرج الى الصلوة

باب من صلى بالناس وهو لا يريد الا ان يعلمهم صلاة النبي
صلى الله عليه وسلم وسنته حدثنا موسى بن اسمعيل قال نا وهيب قال نا ايوب عن ابي قلابة قال جاءنا
مالك بن الحويرث في مسجدنا هذا فقال اني لاصلي بكم وما اريد الصلوة اصلي كيف رايت النبي صلى
الله عليه وسلم يصلي قلت لابي قلابة كيف كان يصلي قال مثل شيخنا هذا وكان الشيخ يجلس
اذا رفع راسه من السجود قبل ان ينهض في الركعة الاولى

باب اهل العلم والفضل احق
بالامامة حدثنا اسحق بن نصر قال نا حسين عن زائدة عن عبد الملك بن عمير قال حدثني ابو بردة

عن ابي

عن ابي موسى قال مرض النبي صلى الله عليه وسلم فاشتد مرضه فقال مروا ابا بكر فليصل بالناس
قالت عائشة انه رجل رقيق اذا قام مقامك لم يستطع ان يصلي بالناس قال مروا ابا بكر
فليصل بالناس فعاودت فقال مري ابا بكر فليصل بالناس فانكن صواحب يوسف فاتاه الرسول
فصلى بالناس في حيوة النبي صلى الله عليه وسلم حدثنا عبد الله بن يوسف قال انا مالك عن
هشام بن عروة عن ابيه عن عائشة ام المؤمنين انها قالت لما ثقل رسول الله صلى الله عليه وسلم
قال في مرضه مروا ابا بكر فليصل بالناس قالت عائشة قلت ان ابا بكر اذا قام في مقامك لم يسمع
الناس من البكاء فمر عمر فليصل بالناس فقالت عائشة قلت لحفصة قولي له ان ابا بكر اذا قام
في مقامك لم يسمع الناس من البكاء فمر عمر فليصل بالناس ففعلت حفصة فقال رسول الله صلى
الله عليه وسلم مه انكن لانتن صواحب يوسف مروا ابا بكر فليصل بالناس فقالت حفصة لعائشة
ما كنت لاصيب منك خيرا حدثنا ابو اليمان قال انا شعيب عن الزهري قال اخبرني انس بن مالك
الانصاري وكان تبع النبي صلى الله عليه وسلم وخدمه وصحبه ان ابا بكر كان يصلي لهم في وجع النبي
صلى الله عليه وسلم الذي توفي فيه حتى اذا كان يوم الاثنين وهم صفوف في الصلوة فكشف النبي
صلى الله عليه وسلم ستر الحجرة ينظر الينا وهو قائم كان وجهه ورقة مصحف ثم تبسم يضحك
فهممنا ان نفتتن من الفرح برؤية النبي صلى الله عليه وسلم فنكص ابو بكر على عقبيه ليصل الصف
وظن ان النبي صلى الله عليه وسلم خارج الى الصلوة فاشار الينا النبي صلى الله عليه وسلم ان
اتموا صلاتكم وارخى الستر فتوفي من يومه حدثنا ابو معمر قال نا عبد الوارث قال نا عبد العزيز بن
صهيب قال لم يخرج النبي صلى الله عليه وسلم ثلاثا فاقيمت الصلاة فذهب ابو بكر يتقدم فقال
نبي الله صلى الله عليه وسلم بالحجاب فرفعه فلما وضح وجه النبي صلى الله عليه وسلم ما نظرنا
منظرا كان اعجب الينا من وجه النبي صلى الله عليه وسلم حين وضح لنا قام النبي صلى الله عليه
وسلم بيده الى ابي بكر ان يتقدم وارخى النبي صلى الله عليه وسلم الحجاب فلم يقدر عليه مات حين
حدثنا يحيى بن سليمان قال حدثني ابن وهب قال اخبرني يونس عن ابن شهاب عن حمزة بن عبد الله

انه اجهش عن ابيه قال اشتد برسول الله صلى الله عليه وسلم وجعه قبل له في الصلوة فقال مروا ابا بكر
فليصل بالناس قالت عائشة ان ابا بكر رجل رقيق اذا قرأ غلبه البكاء قال مروه فليصل فعاودته قال مروه
فليصل فانكن صواحب يوسف تابعه الزبيدي وابن اخي الزهري واسحق بن يحيى الكلبي عن الزهري
وقال عقيل ومعمر عن الزهري عن حمزة عن النبي صلى الله عليه وسلم **باب من قام الى جنب الامام**
لعلة حدثنا زكريا بن يحيى قال نا ابن نمير قال نا هشام بن عروة عن ابيه عن عائشة قالت
امر رسول الله صلى الله عليه وسلم ابا بكر ان يصلي بالناس في مرضه فكان يصلي بهم قال عروة فوجد
النبي صلى الله عليه وسلم من نفسه خفة فخرج فاذا ابو بكر يؤم الناس فلما راه ابو بكر استاخر فاشار
اليه ان كما انت فجلس رسول الله صلى الله عليه وسلم حذاء ابي بكر الى جنبه فكان ابو بكر يصلي
بصلاة النبي صلى الله عليه وسلم والناس يصلون بصلاة ابي بكر **باب من دخل ليؤم الناس**
فجاء الامام الاول فتاخر الاول او لم يتاخر جازت صلاته فيه عائشة عن النبي صلى الله عليه وسلم
حدثنا عبد الله بن يوسف قال انا مالك عن ابي حازم بن دينار عن سهل بن سعد الساعدي ان
رسول الله صلى الله عليه وسلم ذهب الى بني عمرو بن عوف ليصلح بينهم فحانت الصلوة فجاء المؤذن
الى ابي بكر فقال اتصلي للناس فاقيم قال نعم فصلى ابو بكر فجاء رسول الله صلى الله عليه وسلم والناس
في الصلوة فتخلص حتى وقف في الصف فصفق الناس وكان ابو بكر لا يلتفت في صلاته فلما اكثر
الناس التصفيق التفت فراى رسول الله صلى الله عليه وسلم فاشار اليه رسول الله صلى الله عليه وسلم
ان امكث مكانك فرفع ابو بكر يديه فحمد الله على ما امره به رسول الله صلى الله عليه وسلم من ذلك ثم
استاخر ابو بكر حتى استوى في الصف وتقدم رسول الله صلى الله عليه وسلم فصلى فلما انصرف قال
يا ابا بكر ما منعك ان تثبت اذ امرتك فقال ابو بكر ما كان لابن ابي قحافة ان يصلي بين يدي رسول
الله صلى الله عليه وسلم فقال رسول الله صلى الله عليه وسلم ما لي رايتكم اكثرتم التصفيق من نابه
شيء في صلاته فليسبح فانه اذا سبح التفت اليه وانما التصفيق للنساء **باب اذا استووا في القراءة**
فليؤمهم اكبرهم حدثنا سليمان بن حرب قال نا حماد بن زيد عن ايوب عن ابي قلابة عن مالك بن الحويرث

رسول الله

اذا

قال قدمنا

قال قدمنا على النبي صلى الله عليه وسلم ونحن شببة فلبثنا عنده نحوا من عشرين ليلة
وكان النبي صلى الله عليه وسلم رحيما فقال لو رجعتم الى بلادكم فعلمتموهم ومروهم فليصلوا
صلاة كذا في حين كذا وصلاة كذا في حين كذا وقال اذا حضرت الصلاة فليؤذن لكم احدكم
وليؤمكم اكبركم **باب اذا زار الامام قوما فامهم** حدثنا معاذ بن اسد قال انا عبد الله
قال انا معمر عن الزهري قال اخبرني محمود بن الربيع قال سمعت عتبان بن مالك الانصاري قال
استاذن على النبي صلى الله عليه وسلم فاذنت له فقال اين تحب ان اصلي من بيتك فاشرت له
الى المكان الذي احب فقام وصففنا خلفه ثم سلم فسلمنا **باب انما جعل الامام ليؤتم به**
وصلى النبي صلى الله عليه وسلم في مرضه الذي توفي فيه بالناس وهو جالس وقال ابن مسعود اذا رفع
قبل الامام يعود فيمكث بقدر ما رفع ثم يتبع الامام وقال الحسن فيمن يركع مع الامام ركعتين ولا يقدر
على السجود يسجد للركعة الآخرة سجدتين ثم يقضي الركعة الاولى بسجودها وفيمن نسي سجدة
حتى قام يسجد حدثنا احمد بن يونس قال نا زائدة عن موسى بن ابي عائشة عن عبيد الله بن عبد الله
دخلت على عائشة فقلت الا تحدثيني عن مرض رسول الله صلى الله عليه وسلم قالت بلى ثقل النبي صلى الله عليه وسلم
فقال اصلى الناس فقلنا لا يا رسول الله وهم ينتظرونك فقال ضعوني له ماء في المخضب قالت ففعلنا
فاغتسل فذهب لينوء فاغمي عليه ثم افاق فقال اصلى الناس قلنا لا هم ينتظرونك يا رسول الله قال
ضعوني له ماء في المخضب قالت فقعد فاغتسل ثم ذهب لينوء فاغمي عليه ثم افاق فقال اصلى الناس
قلنا لا هم ينتظرونك يا رسول الله قال ضعوني له ماء في المخضب قالت فقعد فاغتسل ثم ذهب لينوء فاغمي
عليه ثم افاق فقال اصلى الناس فقلنا لا هم ينتظرونك يا رسول الله والناس عكوف في المسجد ينتظرون
النبي صلى الله عليه وسلم لصلاة العشاء الآخرة فارسل النبي صلى الله عليه وسلم الى ابي بكر بان
يصلي بالناس فاتاه الرسل فقال ان رسول الله صلى الله عليه وسلم يامرك ان تصلي بالناس فقال ابو بكر
وكان رجلا رقيقا يا عمر صل بالناس فقال له عمر انت احق بذلك فصلى ابو بكر تلك الايام ثم ان النبي صلى الله عليه وسلم
وجد من نفسه خفة فخرج بين رجلين احدهما العباس لصلاة الظهر وابو بكر يصلي بالناس فلما راه

وصففنا

منه

سجدتين

عليه وسلم

ضعوني له

ضعوني له

ضعوني له

عليه وسلم

ابو بكر ذهب لينا خر فاومأ اليه النبي صلى الله عليه وسلم بان لا يتاخر قال اجلساه الى جنبه فاجلساه الى جنب
ابي بكر فجعل ابو بكر يصلي وهو يأتم بصلاة النبي صلى الله عليه وسلم والناس يصلون بصلاة ابي بكر
والنبي صلى الله عليه وسلم قاعد وقال عبيد الله فدخلت على عبد الله بن عباس فقلت له الا اعرض عليك
ما حدثتني عائشة عن مرض رسول الله صلى الله عليه وسلم قال هات فعرضت عليه حديثها فما انكر منه
شيئا غير انه قال اسمت لك الرجل الذي كان مع العباس قلت لا قال هو علي رضي الله عنه حدثنا عبد الله
بن يوسف قال انا مالك عن هشام بن عروة عن ابيه عن عائشة ام المؤمنين رضي الله عنها انها قالت صلى
رسول الله صلى الله عليه وسلم في بيته وهو شاك فصلى جالسا وصلى وراءه قوم قيام فاشار اليهم ان
اجلسوا فلما انصرف قال انما جعل الامام ليؤتم به فاذا ركع فاركعوا واذا رفع فارفعوا واذا قال سمع الله
لمن حمده فقولوا ربنا ولك الحمد واذا صلى جالسا فصلوا جلوسا حدثنا عبد الله بن يوسف قال انا مالك عن
ابن شهاب عن انس ان رسول الله صلى الله عليه وسلم ركب فرسا فصرع عنه فجحش شقه الايمن فصلى صلاة من
الصلوات وهو قاعد فصلينا وراءه قعودا فلما انصرف قال انما جعل الامام ليؤتم به فاذا صلى قائما
فصلوا قياما واذا ركع فاركعوا واذا رفع فارفعوا واذا قال سمع الله لمن حمده فقولوا ربنا ولك الحمد واذا صلى
جالسا فصلوا جلوسا اجمعون قال ابو عبد الله قال الحميدي قوله اذا صلى جالسا فصلوا جلوسا هو
في مرضه الذي صلى بعده ذلك النبي صلى الله عليه وسلم جالسا والناس خلفه قيام لم يأمرهم بالقعود
وانما يؤخذ بالآخر فالآخر من فعل النبي صلى الله عليه وسلم باب متى يسجد من خلف الامام
وقال انس عن النبي صلى الله عليه وسلم فاذا سجد فاسجدوا حدثنا محمد بن سنان قال نا يحيى بن سعيد عن سفين
حدثني ابو اسحق قال حدثني عبد الله بن يزيد قال حدثنا البراء وهو غير كذوب قال كان رسول الله صلى الله
عليه وسلم اذا قال سمع الله لمن حمده لم يحن احد منا ظهره حتى يقع النبي صلى الله عليه وسلم ساجدا ثم نقع سجودا
بعده حدثنا ابو نعيم نا سفين عن ابي اسحق نحوه باب اثم من رفع راسه قبل الامام حدثنا حجاج
بن منهال قال نا شعبة عن محمد بن زياد قال سمعت ابا هريرة عن النبي صلى الله عليه وسلم قال اما يخشى احدكم
او الا يخشى احدكم اذا رفع راسه قبل الامام ان يجعل الله راسه راس حمار او يجعل صورته صورة حمار

عليهم

فجحش

اجمعين

اوالا

باب امامة العبد والمولى وكان عائشة يؤمها عبدها ذكوان من المصحف وولد النبي
والاعرابي والغلام الذي لم يحتلم لقول النبي صلى الله عليه وسلم يؤمكم اقرؤكم كتاب الله تعالى
ولا يمنع العبد من الجماعة بغير علة حدثنا ابراهيم بن المنذر قال نا انس بن عياض عن عبيد الله
عن نافع عن عبد الله بن عمر قال لما قدم المهاجرون الاولون العصبة موضع بقباء قبل مقدم
النبي صلى الله عليه وسلم كان يؤمهم سالم مولى ابي حذيفة وكان اكثرهم قرآنا حدثنا محمد بن بشار
قال نا يحيى قال نا شعبة قال نا ابو التياح عن انس عن النبي صلى الله عليه وسلم قال اسمعوا واطيعوا
وان استعمل حبشي كان راسه زبيبة باب اذا لم يتم الامام وأتم من خلفه حدثنا
الفضل بن سهل قال نا الحسن بن موسى الاشيب قال نا عبد الرحمن بن عبد الله بن دينار عن
زيد بن اسلم عن عطاء بن يسار عن ابي هريرة ان رسول الله صلى الله عليه وسلم قال يصلون لكم
فان اصابوا فلكم وان اخطأوا فلكم وعليهم باب امامة المفتون والمبتدع وقال الحسن
صل وعليه بدعته وقال لنا محمد بن يوسف نا الاوزاعي قال نا الزهري عن حميد بن عبد الرحمن
عن عبد الله بن عبد الله بن الخيار انه دخل على عثمان رضي الله عنه وهو محصور فقال انك امام عامة
ونزل بك ما ترى ويصلي لنا امام فتنة ويحرج فقال الصلاة احسن ما يعمل الناس فاذا احسن الناس
فاحسن معهم واذا اساؤوا فاجتنب اساءتهم وقال الزبيدي قال الزهري لا نرى ان يصلي خلف المخنث
الا من ضرورة لا بد منها حدثنا محمد بن ابان قال نا غندر عن شعبة عن ابي التياح سمع انس بن مالك قال
قال النبي صلى الله عليه وسلم لابي ذر اسمع واطع ولو لحبشي كان راسه زبيبة باب عن الحكم
قال سمعت عبد الله بن جبير عن ابن عباس قال بت في بيت خالتي ميمونة فصلى رسول الله صلى الله عليه وسلم
العشاء ثم جاء فصلى اربع ركعات ثم نام ثم قام فجئت فقمت عن يساره فجعلني عن يمينه فصلى خمس
ركعات ثم صلى ركعتين ثم نام حتى سمعت غطيطه او قال خطيطه ثم خرج الى الصلوة باب
اذا قام الرجل عن يسار الامام فحوله الامام الى يمينه لم تفسد صلوتهما حدثنا احمد بن صالح قال نا ابن
وهب قال نا عمرو عن بكير بن سعيد عن مخرمة بن سليمان عن كريب مولى ابن عباس عن ابن عباس

موضع

بن مالك رض

وتم

يقوم عن يمين الامام حتى اذا كانا اثنين حدثنا سليمان بن حرب حدثنا شعبة رض

رسول الله صلى الله عليه وسلم

قال نمت عند خالتي ميمونة والنبي صلى الله عليه وسلم عندها تلك الليلة فتوضأ ثم قام يصلي فقمت عن
يساره فاخذني فجعلني عن يمينه فصلى ثلث عشرة ركعة ثم نام حتى نفخ وكان اذا نام نفخ ثم اتاه المؤذن
فخرج فصلى ولم يتوضأ قال عمرو فحدثت به بكيرا فقال حدثني كريب بذلك **باب اذا لم ينو الامام**
ان يؤم ثم جاء قوم فأمهم حدثنا مسدد قال نا اسمعيل بن ابراهيم عن ايوب عن عبد الله بن
سعيد بن جبير عن ابيه عن ابن عباس قال بت عند خالتي ميمونة فقام النبي صلى الله عليه وسلم
يصلي من الليل فقمت اصلي معه فقمت عن يساره فاخذ بذنبي فاقامني عن يمينه **باب**
اذا طول الامام وكان للرجل حاجة فخرج وصلى حدثنا مسلم قال نا شعبة عن عمرو بن دينار عن جابر
بن عبد الله ان معاذ بن جبل كان يصلي مع النبي صلى الله عليه وسلم ثم يرجع فيؤم قومه فصلى العشاء
فقرأ بالبقرة فانصرف الرجل وكان معاذ ناله منه فبلغ النبي صلى الله عليه وسلم فقال اقتان فتان
فتان ثلث مرات او قال افتاناً افتاناً فتاناً فامره بسورتين من اوسط المفصل قال عمرو لا احفظها
باب تخفيف الامام في القيام واتمام الركوع والسجود حدثنا احمد بن يونس قال نا زهير قال
نا اسمعيل سمعت قيسا قال اخبرني ابو مسعود ان رجلا قال والله يا رسول الله اني لاتأخر عن صلاة
الغداة من اجل فلان مما يطيل بنا فما رايت رسول الله صلى الله عليه وسلم في موعظة اشد غضبا
منه يومئذ ثم قال ان منكم منفرين فايكم ما صلى بالناس فليتجوز فان فيهم الضعيف والكبير وذا الحاجة
باب اذا صلى لنفسه فليطول ما شاء حدثنا عبد الله بن يوسف قال نا مالك عن ابي الزناد
عن الاعرج عن ابي هريرة ان رسول الله صلى الله عليه وسلم قال اذا صلى احدكم للناس فليخفف
فان فيهم الضعيف والسقيم والكبير واذا صلى احدكم لنفسه فليطول ما شاء **باب من شكى امامه اذا**
طول وقال ابو اسيد طول بنا يا بني حدثنا محمد بن يوسف قال نا سفين عن اسمعيل بن ابي خالد
عن قيس بن ابي حازم عن ابي مسعود قال رجل يا رسول الله اني لاتأخر عن الصلوة في الفجر مما يطيل
بنا فلان فيها فغضب رسول الله صلى الله عليه وسلم ما رايته غضب في موعظة كان اشد غضبا منه
يومئذ ثم قال يا ايها الناس ان منكم منفرين فايكم ما ام الناس فليتجوز فان خلفه الضعيف والكبير وذا الحاجة

بت

ح قال وحدثني محمد بن بشار نا غندر نا شعبة عن عمرو سمعت جابر بن عبد الله قال كان معاذ بن جبل يصلي مع النبي صلى الله عليه وسلم ثم يرجع فيؤم قومه

حدثنا

حدثنا ادم بن ابي اياس قال نا شعبة قال نا محارب بن دثار قال سمعت جابر بن عبد الله الانصاري
قال اقبل رجل بناضحين وقد جنح الليل فوافق معاذا يصلي فترك ناضحيه واقبل الى معاذ فقرأ بسورة
البقرة او النساء فانطلق الرجل وبلغه ان معاذا نال منه فاتى النبي صلى الله عليه وسلم فشكا اليه
معاذا فقال النبي صلى الله عليه وسلم يا معاذ افتان انت او فاتن انت ثلث مرات فلولا صليت بسبح اسم
ربك الاعلى والشمس وضحاها والليل اذا يغشى فانه يصلي وراءك الكبير والضعيف وذو الحاجة
واحسبه قال وحدثنا وتابعه سعيد بن مسروق ومسعر والثيباني قال عمرو وعبيد الله بن مقسم وابو
الزبير عن جابر قال معاذ في العشاء بالبقرة وتابعه الاعمش عن محارب **باب الايجاز في الصلاة**
واكمالها حدثنا ابو معمر قال نا عبد الوارث قال نا عبد العزيز عن انس قال كان النبي صلى الله عليه
وسلم يوجز الصلوة ويكملها **باب من اخف الصلوة عند بكاء الصبي** حدثنا ابراهيم بن موسى
قال نا الوليد قال نا الاوزاعي عن يحيى بن ابي كثير عن عبد الله بن ابي قتادة عن ابيه ابي قتادة عن
النبي صلى الله عليه وسلم قال اني لاقوم في الصلوة اريد ان اطول فيها فاسمع بكاء الصبي فاتجوز في صلاتي
كراهية ان اشق على امه تابعه بشر بن بكر وابن المبارك وبقية عن الاوزاعي حدثنا خالد بن مخلد
قال نا سليمن بن بلال قال حدثني شريك بن عبد الله سمعت انس بن مالك يقول ما صليت وراء امام قط
اخف صلاة ولا اتم من النبي صلى الله عليه وسلم وان كان ليسمع بكاء الصبي فيخفف مخافة ان تفتن
امه حدثنا علي بن عبد الله قال نا يزيد بن زريع قال نا سعيد قال نا قتادة ان انس بن مالك حدثه
ان نبي الله صلى الله عليه وسلم قال اني لادخل في الصلوة وانا اريد اطالتها فاسمع بكاء الصبي
فاتجوز في صلاتي مما اعلم من شدة وجد امه من بكائه حدثنا محمد بن بشار قال نا ابن ابي عدي
عن سعيد عن قتادة عن انس بن مالك عن النبي صلى الله عليه وسلم قال اني لادخل في الصلوة فاريد اطالتها
فاسمع بكاء الصبي فاتجوز مما اعلم من شدة وجد امه من بكائه وقال موسى نا ابان قال نا قتادة قال نا انس
عن النبي صلى الله عليه وسلم مثله **باب اذا صلى ثم ام قوما** حدثنا سليمن بن حرب وابو النعمان
قالا نا حماد بن زيد عن ايوب عن عمرو بن دينار عن جابر قال كان معاذ يصلي مع النبي صلى الله عليه وسلم

ناضحه

قال ابو عبد الله

محمد نا

ثم بانى قومه فصلى بهم **باب من اسمع الناس تكبير الامام** حدثنا مسدد قال نا عبد الله بن داود
قال نا الاعمش عن ابراهيم عن الاسود عن عائشة رضى الله عنها قالت لما مرض النبى صلى الله عليه وسلم
مرضه الذى مات فيه اتاه بلال يؤذنه بالصلاة فقال مروا ابا بكر فليصل بالناس قلت له ان ابا بكر رجل اسيف
ان يقم مقامك يبك فلا يقدر على القراءة فقال مروا ابا بكر فليصل فقلت مثله فقال فى الثالثة او
الرابعة انكن صواحب يوسف مروا ابا بكر فليصل فصلى فخرج النبى صلى الله عليه وسلم يهادى بين
رجلين كانى انظر اليه يخط برجليه الارض فلما راه ابو بكر ذهب يتاخر فاشار اليه ان صل فتاخر ابو بكر
وقعد النبى صلى الله عليه وسلم الى جنبه وابو بكر يسمع الناس التكبير تابعه محاضر عن الاعمش **باب
الرجل يأتم بالامام ويأتم الناس بالمأموم** ويذكر عن النبى صلى الله عليه وسلم ايتمّوا بى وليأتم بكم
من بعدكم حدثنى قتيبة قال حدثنا ابو معوية عن الاعمش عن ابراهيم عن الاسود عن عائشة قالت
لما ثقل رسول الله صلى الله عليه وسلم جاء بلال يؤذنه بالصلاة فقال مروا ابا بكر يصلى بالناس
فقلت يا رسول الله صلى الله عليه وسلم ان ابا بكر رجل اسيف وانه متى يقوم مقامك لا يسمع الناس
فلو امرت عمر فقال مروا ابا بكر او يصلى بالناس فقلت لحفصة قولى له ان ابا بكر رجل اسيف وانه متى يقوم
مقامك لا يسمع الناس فلو امرت عمر فقال انكن لانتن صواحب يوسف مروا ابا بكر يصلى بالناس فلما دخل
فى الصلاة وجد رسول الله صلى الله عليه وسلم فى نفسه خفة فقام يهادى بين رجلين ورجلاه تخطان
فى الارض حتى دخل المسجد فلما سمع ابو بكر حسه ذهب ابو بكر يتاخر فاومأ اليه رسول الله صلى الله عليه
وسلم فجاء النبى صلى الله عليه وسلم حتى جلس عن يسار ابى بكر فكان ابو بكر يصلى قائما وكان رسول الله
صلى الله عليه وسلم يصلى قاعدا يقتدى ابو بكر بصلاة رسول الله صلى الله عليه وسلم والناس يقتدون
بصلاة ابى بكر رضى الله عنه **باب هل ياخذ الامام اذا شك بقول الناس** حدثنا عبد الله
بن مسلمة عن مالك بن انس عن ايوب بن ابى تميمة السختيانى عن محمد بن سيرين عن ابى هريرة ان رسول الله صلى الله
عليه وسلم انصرف من اثنتين فقال له ذو اليدين اقصرت الصلوة ام نسيت يا رسول الله فقال رسول الله
صلى الله عليه وسلم اصدق ذو اليدين فقال الناس نعم فقام رسول الله صلى الله عليه وسلم فصلى اثنتين

ان ابا بكر
ان يقيم
يبكى بالناس
متى يقوم
داخل
يقتدون
عن انس
عليه

اخريين

اخريين ثم سلم ثم كبر فسجد مثل سجوده او اطول حدثنا ابو الوليد قال نا شعبة عن سعد بن ابراهيم عن
ابن سلمة عن ابى هريرة قال صلى النبى صلى الله عليه وسلم الظهر ركعتين فقيل اقصرت الصلوة ركعتين فصلى ركعتين
ثم سلم ثم سجد سجدتين **باب اذا بكى الامام فى الصلوة** وقال عبد الله بن شداد سمعت نشيج
عمر وانا فى اخر الصفوف فقرأ انما اشكو بثى وحزنى الى الله حدثنا اسمعيل قال حدثنى مالك بن انس
عن هشام بن عروة عن ابيه عن عائشة ام المؤمنين ان رسول الله صلى الله عليه وسلم قال فى مرضه مروا
ابا بكر فليصل بالناس قالت عائشة قلت ان ابا بكر اذا قام فى مقامك لم يسمع الناس من البكاء فمر عمر
فليصل بالناس فقالت عائشة فقلت لحفصة قولى له ان ابا بكر رجل اسيف
اذا قام مقامك لم يسمع الناس من البكاء فمر عمر فليصل بالناس ففعلت حفصة فقال رسول الله صلى
الله عليه وسلم مه انكن لانتن صواحب يوسف مروا ابا بكر فليصل بالناس فقالت حفصة لعائشة
ما كنت لاصيب منك خيرا **باب تسوية الصفوف عند الاقامة وبعدها** حدثنا ابو الوليد هشام
بن عبد الملك قال نا شعبة قال حدثنى عمرو بن مرة قال سمعت سالم بن ابى الجعد يقول سمعت النعمان
بن بشير يقول قال النبى صلى الله عليه وسلم لتسوّنّ صفوفكم او ليخالفنّ الله بين وجوهكم حدثنا ابو معمر
قال نا عبد الوارث عن عبد العزيز عن انس ان النبى صلى الله عليه وسلم قال اقيموا الصفوف فانى اراكم
خلف ظهرى **باب اقبال الامام على الناس عند تسوية الصفوف** حدثنا احمد بن ابى رجاء
قال نا معوية بن عمرو قال نا زائدة بن قدامة قال نا حميد الطويل قال نا انس بن مالك قال اقيمت
الصلوة فاقبل علينا رسول الله صلى الله عليه وسلم بوجهه فقال اقيموا صفوفكم وتراصّوا فانى
اراكم من وراء ظهرى **باب الصف الاول** نا ابو عاصم عن مالك عن سمى عن ابى صالح عن ابى هريرة
قال قال النبى صلى الله عليه وسلم الا تصفّون كما تصفّ الملائكة عند ربها قالوا وكيف تصفّ الملائكة عند ربها
قال يتمّون الصفوف الاول ويتراصّون فى الصف وفى رواية ابى الزناد عن الاعرج عن ابى هريرة عن النبى صلى الله عليه
وسلم قال رصّوا صفوفكم وقاربوا بينها وحاذوا بالاعناق فوالذى نفسى بيده انى لاراها من وراء ظهرى
كما اراها من امامى وفى رواية ابى صالح عن ابى هريرة عن النبى صلى الله عليه وسلم قال لو يعلمون ما فى النداء
والصف الاول ثم لم يجدوا الا ان يستهموا عليه لاستهموا **باب اقامة الصف من تمام الصلوة** حدثنا عبد الله بن محمد
قال نا عبد الرزاق قال نا معمر عن همام عن ابى هريرة عن النبى صلى الله عليه وسلم قال انما جعل الامام

بن عبد الرحمن
الصف
يصلى
فليصل بالناس
يصلى يصل
لتسوّنّ

ليؤتم به فلا تختلفوا عليه فاذا ركع فاركعوا واذا قال سمع الله لمن حمده فقولوا ربنا لك الحمد
واذا سجد فاسجدوا واذا صلى جالسا فصلوا جلوسا اجمعون وافيموا الصف في الصلوة فان اقامة
الصف من حسن الصلوة حدثنا ابو الوليد قال نا شعبة عن قتادة عن انس بن مالك عن النبي صلى الله عليه وسلم
قال سووا صفوفكم فان تسوية الصفوف من اقامة الصلوة باب اثم من لم يتم الصفوف
حدثنا معاذ بن اسد قال انا الفضل بن موسى قال انا سعيد بن عبيد الطائي عن بشير بن يسار
الانصاري عن انس بن مالك انه قدم المدينة فقيل له ما انكرت منا منذ يوم عهدت رسول الله صلى الله عليه وسلم
قال ما انكرت شيئا الا انكم لا تقيمون الصفوف وقال عقبة بن عبيد عن بشير بن يسار قدم علينا
انس المدينة هذا باب الزاق المنكب بالمنكب والقدم بالقدم في الصف وقال النعمان بن
بشير رايت الرجل منا يلزق كعبه بكعب صاحبه حدثنا عمرو بن خالد قال نا زهير عن حميد عن
انس عن النبي صلى الله عليه وسلم قال اقيموا صفوفكم فاني اراكم من وراء ظهري وكان احدنا
يلزق منكبه بمنكب صاحبه وقدمه بقدمه باب اذا قام الرجل عن يسار الامام وحوله الامام
خلفه الى يمينه تمت صلاته حدثني قتيبة قال نا داود عن عمرو بن دينار عن كريب مولى ابن عباس
قال صليت مع النبي صلى الله عليه وسلم ذات ليلة فقمت عن يساره فاخذ رسول الله صلى الله عليه
وسلم برايسي من ورائي فجعلني عن يمينه فصلى وقد نجاه المؤذن فقام يصلي فلما توضا باب
المراة وحدها تكون صفا حدثنا عبد الله بن محمد قال نا سفين عن اعمش عن انس قال قال صلت
انا ويتيم في بيتنا خلف النبي صلى الله عليه وسلم وام سليم خلفنا باب يمضي المسجد والامام
حدثنا موسى قال نا ثابت بن يزيد قال نا عاصم عن الشعبي عن ابن عباس قال بت ليلة اصلي عن
يسار النبي صلى الله عليه وسلم فاخذ بيدي او بعضدي حتى قامني عن يمينه وقال ابيه من قرابتي
باب اذا كان بين الامام وبين القوم حائط او سترة وقال الحسن لا باس ان تصلي وبينك
وبينه نهر وقال ابو مجلز يؤم بالامام وان كان بينهما طريق او جدار اذا كان يسمع تكبير الامام حدثني
محمد قال انا عبدة عن يحيى بن سعيد الانصاري عن عمرة عن عائشة قالت كان رسول الله صلى الله عليه

اجمعين

عليه

عن ابن عباس

فصلى

درنيه

وسلم يصلي من الليل في حجرته وجدار الحجرة قصير فراى الناس شخص النبي صلى الله عليه وسلم
فقام ناس يصلون بصلاته فاصبحوا فتحدثوا بذلك فقام ليلة الثانية فقام معه اناس
يصلون بصلاته صنعوا ذلك ليلتين او ثلاثا حتى اذا كان بعد ذلك جلس رسول الله صلى
الله عليه وسلم فلم يخرج فلما اصبح ذكر ذلك الناس فقال اني خشيت ان تكتب عليكم صلاة الليل
باب صلاة الليل حدثنا ابراهيم بن المنذر قال نا ابن ابي فديك قال نا ابن ابي ذئب عن
المقبري عن ابي سلمة بن عبد الرحمن عن عائشة ان النبي صلى الله عليه وسلم كان له حصير يبسطه
بالنهار ويحتجره بالليل فثاب اليه ناس فصلوا وراءه حدثنا عبد الاعلى بن حماد قال نا وهيب
قال نا موسى بن عقبة عن سالم ابي النضر عن بشير بن سعيد عن زيد بن ثابت ان رسول الله صلى الله
عليه وسلم اتخذ حجرة قال حسبت انه قال من حصير في رمضان فصلى فيها ليالي فصلى بصلاته
ناس من اصحابه فلما علم بهم جعل يقعد فخرج اليهم فقال قد عرفت الذي رايت من صنيعكم فصلوا
ايها الناس في بيوتكم فان افضل الصلاة صلاة المرء في بيته الا المكتوبة قال ابو عبد الله
قال عفان حدثنا وهيب نا موسى سمعت النضر عن بشير عن زيد عن النبي صلى الله عليه وسلم باب
ايجاب التكبير وافتتاح الصلوة حدثنا ابو اليمان قال انا شعيب عن الزهري قال اخبرني
انس بن مالك ان رسول الله صلى الله عليه وسلم ركب فرسا فجحش شقه الايمن قال انس فصلى
لنا يومئذ صلوة من الصلوة وهو قاعد فصلينا وراءه قعودا ثم قال انما جعل الامام
ليؤتم به فاذا صلى قائما فصلوا قياما واذا ركع فاركعوا واذا رفع فارفعوا واذا سجد فاسجدوا
واذا قال سمع الله لمن حمده فقولوا ربنا ولك الحمد حدثنا قتيبة قال نا الليث عن ابن شهاب
عن انس قال اخر رسول الله صلى الله عليه وسلم عن فرس فجحش فصلى لنا قاعدا فصلينا معه
قعودا ثم انصرف فقال انما الامام او انما جعل الامام ليؤتم به فاذا كبر فكبروا واذا ركع فاركعوا
واذا رفع فارفعوا واذا قال سمع الله لمن حمده فقولوا ربنا ولك الحمد واذا سجد فاسجدوا حدثنا ابو
اليمان قال اخبرني شعيب قال حدثني ابو الزناد عن الاعرج عن ابي هريرة قال قال رسول الله صلى الله

يحتجره فثاب

صنيعكم صنعكم

قال

الانصاري

بن مالك

عليه وسلم

انما جعل الامام ليؤتم به فاذا كبر فكبروا واذا ركع فاركعوا واذا قال سمع الله لمن حمده فقولوا
ربنا ولك الحمد واذا سجد فاسجدوا واذا صلى جالسا فصلوا جلوسا اجمعون باب رفع اليدين
في التكبيرة الاولى مع الافتتاح سواء حدثنا عبد الله بن مسلمة عن مالك عن ابن شهاب عن سالم بن
عبد الله عن ابيه ان رسول الله صلى الله عليه وسلم كان يرفع يديه حذو منكبيه اذا افتتح الصلوة
واذا كبر للركوع واذا رفع راسه من الركوع رفعهما كذلك ايضا وقال سمع الله لمن حمده ربنا
ولك الحمد وكان لا يفعل ذلك في السجود باب رفع اليدين اذا كبر واذا ركع واذا رفع حدثنا
بن قال قال نا عبد الله انا يونس عن الزهري قال اخبرني سالم عن عبد الله بن عمر قال رايت رسول
الله صلى الله عليه وسلم اذا قام في الصلوة رفع يديه حتى تكونا حذو منكبيه وكان يفعل
ذلك حين يكبر للركوع ويفعل ذلك اذا رفع راسه من الركوع ويقول سمع الله لمن حمده ولا يفعل
ذلك في السجود حدثنا اسحق الواسطي قال نا خالد بن عبد الله عن خالد عن ابي قلابة انه راى
مالك بن الحويرث اذا صلى كبر ورفع يديه واذا اراد ان يركع رفع يديه واذا رفع راسه من
الركوع رفع يديه وحدث ان رسول الله صلى الله عليه وسلم صنع هكذا باب الى اين يرفع
يديه وقال ابو حميد في اصحابه رفع النبي صلى الله عليه وسلم عاليه حذو منكبيه حدثنا
ابو اليمان قال انا شعيب عن الزهري قال اخبرني سالم بن عبد الله ان عبد الله بن عمر قال رايت النبي
صلى الله عليه وسلم افتتح التكبيرة في الصلوة فرفع يديه حين يكبر حتى يجعلهما حذو منكبيه وكان يكبر
للركوع فعل مثله واذا قال سمع الله لمن حمده فعل مثله وقال ربنا ولك الحمد ولا يفعل ذلك حين
يسجد ولا حين يرفع راسه من السجود باب رفع اليدين اذا قام من الركعتين حدثنا عياش بن الوليد
قال نا عبد الاعلى قال نا عبيد الله عن نافع ان ابن عمر كان اذا دخل في الصلوة كبر ورفع يديه
واذا ركع رفع يديه واذا قال سمع الله لمن حمده رفع يديه واذا قام من الركعتين رفع يديه
ورفع ذلك ابن عمر الى النبي صلى الله عليه وسلم ح ورواه حماد بن سلمة عن ايوب عن نافع عن ابن
عمر عن النبي صلى الله عليه وسلم ورواه ابن طهمان عن ايوب وموسى بن عقبة مختصرا باب

واذا رفع فارفعوا ام

محمد بن مقاتل نا

محمد ام

لاصحابه

محمد نا

وضع اليمنى على اليسرى في الصلوة حدثنا عبد الله بن مسلمة عن مالك عن ابي حازم
عن سهل بن سعد قال كان الناس يؤمرون ان يضع الرجل اليد اليمنى على ذراعه اليسرى في
الصلوة قال ابو حازم لا اعلمه الا ينمي ذلك الى النبي صلى الله عليه وسلم قال اسمعيل ينمي ذلك
ولم يقل ينمي باب الخشوع في الصلوة حدثنا اسمعيل قال حدثني مالك عن ابي الزناد عن
الاعرج عن ابي هريرة ان رسول الله صلى الله عليه وسلم قال هل ترون قبلتي هاهنا والله
لا يخفى علي ركوعكم ولا خشوعكم واني لاراكم من وراء ظهري حدثنا محمد بن بشار قال نا غندر
قال نا شعبة قال سمعت قتادة عن انس بن مالك عن النبي صلى الله عليه وسلم قال اقيموا الركوع والسجود
فوالله اني لاراكم من بعدي وربما قال من بعد ظهري اذا ركعتم واذا سجدتم باب ما يقول بعد
التكبير حدثنا حفص بن عمر قال نا شعبة عن قتادة عن انس ان النبي صلى الله عليه وسلم وابا بكر
وعمر كانوا يفتتحون الصلوة بالحمد لله رب العالمين حدثنا موسى بن اسمعيل قال نا عبد الواحد بن
زياد قال نا عمارة بن القعقاع قال نا ابو زرعة قال نا ابو هريرة قال كان رسول الله صلى الله عليه
وسلم يسكت بين التكبير وبين القراءة اسكاتة قال احسبه قال هنيهة قلت بابي وامي يا رسول الله
اسكاتك بين التكبير وبين القراءة ما تقول قال اقول اللهم باعد بيني وبين خطاياي كما باعدت
بين المشرق والمغرب اللهم نقني من الخطايا كما ينقى الثوب الابيض من الدنس اللهم اغسل خطاياي
بالماء والثلج والبرد باب حدثنا ابن ابي مريم قال انا نافع بن عمر قال حدثني ابن ابي مليكة عن اسماء
بنت ابي بكر ان النبي صلى الله عليه وسلم صلى الصلاة الكسوف فقام فاطال القيام ثم ركع فاطال
الركوع ثم قام فاطال القيام ثم ركع فاطال الركوع ثم رفع فاطال القيام ثم ركع فاطال الركوع
ثم رفع سجد فاطال السجود ثم رفع ثم سجد فاطال السجود ثم انصرف فقال قد دنت مني الجنة
حتى لو اجترات عليها لجئتكم بقطاف من قطافها ودنت مني النار حتى قلت اي رب وانا معهم
فاذا امراة حسبت انه قال تخدشها هرة قلت ما شان هذه قالوا حبستها حتى ماتت جوعا لا هي
اطعمتها ولا ارسلتها تاكل من خشاش الارض باب

قال محمد

هنيهة

اسكاتك

ثم قام فاطال القيام ثم ركع فاطال الركوع ثم رفع فاطال القيام ثم ركع فاطال الركوع ثم رفع فسجد فاطال السجود ثم رفع ثم سجد فاطال السجود

رفع البصر الى الامام في الصلوة وقالت عائشة قال النبي صلى الله عليه وسلم في صلاة
الكسوف رايت جهنم يحطم بعضها بعضا حين رايتموني تاخرت حدثنا موسى قال نا عبد الواحد
قال نا الاعمش عن عمارة بن عمير عن ابي معمر قال قلنا لخباب اكان رسول الله صلى الله عليه وسلم
يقرا في الظهر والعصر قال نعم فقلنا باي شيء كنتم تعرفون ذلك قال باضطراب لحيته حدثنا حجاج
قال نا شعبة قال انبانا ابو اسحق قال سمعت عبد الله بن يزيد يخطب قال نا البراء وهو غير كذوب انهم
كانوا اذا صلوا مع النبي صلى الله عليه وسلم فرفع راسه من الركوع قاموا قياما حتى يروه
قد سجد حدثنا اسمعيل قال حدثني مالك عن زيد بن اسلم عن عطاء بن يسار عن عبد الله بن عباس
قال خسفت الشمس على عهد النبي صلى الله عليه وسلم فصلى فقالوا يا رسول الله رايناك
تناول شيئا في مقامك ثم رايناك تكعكعت فقال اني رايت الجنة فتناولت منها عنقودا ولو
اخذته لاكلتم منه ما بقيت الدنيا حدثنا محمد بن سنان قال نا فليح قال نا هلال بن علي عن انس بن مالك
قال صلى لنا النبي صلى الله عليه وسلم ثم رقي المنبر فاشار بيده قبل قبلة المسجد ثم قال لقد رايت
الان منذ صليت لكم الصلوة الجنة والنار ممثلتين في قبلة هذا الجدار فلم ار كاليوم في الخير والشر
ثلاثا باب رفع البصر الى السماء في الصلوة حدثنا علي بن عبد الله قال نا يحيى بن سعيد قال
نا ابن ابي عروبة قال نا قتادة ان انس بن مالك حدثه قال قال النبي صلى الله عليه وسلم ما بال
اقوام يرفعون ابصارهم الى السماء في صلاتهم فاشتد قوله في ذلك حتى قال لينتهن عن ذلك
او لتخطفن ابصارهم باب الالتفات في الصلوة حدثنا مسدد قال نا ابو الاحوص
قال نا اشعث بن سليم عن ابيه عن مسروق عن عائشة رضي الله عنها قالت سالت رسول الله صلى الله عليه وسلم
عن الالتفات في الصلوة فقال هو اختلاس يختلسه الشيطان من صلاة العبد حدثنا قتيبة
قال نا سفين عن الزهري عن عروة عن عائشة ان النبي صلى الله عليه وسلم صلى في خميصة
لها اعلام فقال شغلتني اعلام هذه اذهبوا بها الى ابي جهم وايتوني بانبجانية باب
هل يلتفت لامر ينزل به او يرى شيئا او يصاقا في القبلة وقال سهل التفت ابو بكر رضي الله

بشر
يرفعه
امرتني
لاكلت
صلوتهم
ليتقين
عليهم
يختلس
شغلتني
جهم
بانبجانيته

عنه فراى النبي صلى الله عليه وسلم حدثني قتيبة قال حدثنا الليث عن نافع عن ابن عمر انه قال رايت رسول الله
صلى الله عليه وسلم نخامة في قبلة المسجد وهو يصلي بين يدي الناس فحتها ثم قال حين انصرف ان احدكم
اذا كان في الصلوة فان الله تعالى قبل وجهه فلا يتنخمن احدكم قبل وجهه في الصلوة رواه موسى بن عقبة
وابن ابي رواد عن نافع حدثنا يحيى بن بكير قال نا الليث عن عقيل عن ابن شهاب قال اخبرني انس بن مالك قال بينا
المسلمون في صلوة الفجر لم يعلم بهم الا رسول الله صلى الله عليه وسلم كشف ستر حجرة عائشة فنظر اليهم
وهم صفوف فتبسم يضحك ونكص ابو بكر على عقبيه ليصل الى الصف فظن انه يريد الخروج وهم المسلمون ان
يفتتنوا في صلوتهم فاشار اليهم ان اتموا صلاتكم وارخى الستر وتوفي من اخر ذلك اليوم صلى الله عليه
وسلم باب وجوب القراءة للامام والماموم في الصلوة كلها في الحضر والسفر وما يجهر فيها وما يخافت
حدثنا موسى قال نا ابو عوانة قال نا عبد الملك بن عمير عن جابر بن سمرة قال شكا اهل الكوفة سعدا الى عمر
فعزله واستعمل عليهم عمارا فشكوا حتى ذكروا انه لا يحسن يصلي فارسل اليه فقال يا ابا اسحق ان هؤلاء
يزعمون انك لا تحسن تصلي قال اما انا والله فاني كنت اصلي بهم صلاة رسول الله صلى الله عليه وسلم
ما اخرم عنها اصلي صلاة العشاء فاركد في الاوليين واحذف في الاخريين قال ذاك الظن بك يا ابا اسحق
فارسل معه رجلا او رجالا الى الكوفة يسال عنه اهل الكوفة ولم يدع مسجدا الا سال عنه ويثنون
معروفا حتى دخل مسجدا لبني عبس فقام رجل منهم يقال له اسامة بن قتادة يكنى ابا سعدة قال اما اذ نشدتنا
فان سعدا كان لا يسير بالسرية ولا يقسم بالسوية ولا يعدل في القضية قال سعد اما والله لادعون
بثلاث اللهم ان كان عبدك هذا كاذبا قام رياء وسمعة فاطل عمره واطل فقره وعرضه بالفتن وكان
بعد اذا سئل يقول شيخ كبير مفتون اصابتني دعوة سعد قال عبد الملك وانا رايته بعد قد سقط حاجباه
على عينيه من الكبر وانه ليتعرض للجواري في الطريق فيغمزهن حدثنا علي بن عبد الله قال نا سفين قال نا
الزهري عن محمود بن الربيع عن عبادة بن الصامت ان رسول الله صلى الله عليه وسلم قال لا صلوة لمن لم
يقرا بفاتحة الكتاب حدثني محمد بن بشار قال نا يحيى عن عبيد الله قال حدثني سعيد بن ابي سعيد عن ابيه
عن ابي هريرة ان رسول الله صلى الله عليه وسلم دخل المسجد فدخل رجل فصلى فلما صلى ثم جاء فسلم على النبي صلى

احدكم
يتخف
ونظر
واخفف واحذف
عليهم
اذا ان
الطرق

الله عليه وسلم فرد فقال ارجع فصل فانك لم تصل فرجع فصلى كما صلى ثم جاء فسلم على النبي صلى الله عليه
وسلم فقال ارجع فصل فانك لم تصل ثلاثا فقال والذي بعثك بالحق ما احسن غير هذا فعلمني فقال اذا
قمت الى الصلوة فكبر ثم اقرأ ما تيسر معك من القرآن ثم اركع حتى تطمئن راكعا ثم ارفع حتى تعتدل
قائما ثم اسجد حتى تطمئن ساجدا ثم ارفع حتى تطمئن جالسا وافعل ذلك في صلاتك كلها **باب**
القراءة في الظهر حدثنا ابو النعمان نا ابو عوانة عن عبد الملك بن عمير عن جابر بن سمرة قال سعد كنت
اصلي بهم صلاة رسول الله صلى الله عليه وسلم صلاة العشي لا ارقد عنها كنت اركد في الاوليين
واحذف في الآخريين فقال عمر ذاك الظن بك حدثنا ابو نعيم نا مالك بن انس عن يحيى عن عبد الله بن
ابي قتادة عن ابيه قال كان النبي صلى الله عليه وسلم يقرأ في الركعتين الاوليين من صلاة الظهر بفاتحة
الكتاب وسورتين يطول في الاولى ويقصر في الثانية ويسمع الآية احيانا وكان يقرأ في العصر بفاتحة
الكتاب وسورتين وكان يطول في الاولى وكان يطول في الركعة الاولى من صلاة الصبح ويقصر
في الثانية حدثنا عمر قال نا ابي قال نا الاعمش قال نا عمارة عن ابي معمر قال خبابا كان النبي صلى الله
وسلم يقرأ في الظهر والعصر قال نعم قلنا باي شيء كنتم تعرفون ذلك قال باضطراب لحيته صلى الله عليه وسلم
باب القراءة في العصر حدثنا محمد بن يوسف قال نا سفين عن الاعمش عن عمارة بن عمير عن ابي معمر قلت
لخباب بن الارت كان النبي صلى الله عليه وسلم يقرأ في الظهر والعصر قال نعم قلت باي شيء كنتم تعلمون
قراءته قال باضطراب لحيته حدثنا المكي بن ابراهيم عن هشام عن يحيى بن ابي كثير عن عبد الله بن ابي قتادة
عن ابيه قال كان النبي صلى الله عليه وسلم يقرأ في الركعتين من الظهر والعصر بفاتحة الكتاب وسورة
سورة ويسمعنا الآية احيانا **باب القراءة في المغرب** حدثنا عبد الله بن يوسف قال نا مالك عن ابن
شهاب عن عبيد الله بن عبد الله بن عتبة عن ابن عباس انه قال ان ام الفضل سمعته وهو يقرأ والمرسلات
عرفا فقالت يا بني لقد ذكرتني بقراءتك هذه السورة انها لآخر ما سمعت من رسول الله صلى الله عليه
وسلم يقرأ بها في المغرب حدثنا ابو عاصم عن ابن جريج عن ابن ابي مليكة عن عروة بن الزبير عن
مروان الحكم قال لي زيد بن ثابت ما لك تقرأ في المغرب بقصار المفصل وقد سمعت رسول الله صلى الله عليه

العشاء

احذف

قلت

قال

بن م

وسلم

يقرأ

وسلم بطول الطولين **باب الجهر في المغرب** حدثنا عبد الله بن يوسف قال نا مالك عن ابن شهاب
عن محمد بن جبير بن مطعم عن ابيه قال سمعت رسول الله صلى الله عليه وسلم قرأ في المغرب بالطور
باب الجهر في العشاء حدثنا ابو النعمان قال نا معتمر عن ابيه عن بكر عن ابي رافع صليت مع ابي
هريرة العتمة فقرأ اذا السماء انشقت فسجد فقلت له ما هذه قال سجدت خلف ابي القسم صلى الله عليه وسلم
فلا ازال اسجد بها حتى القاه حدثنا ابو الوليد قال نا شعبة عن عدي سمعت البراء ان النبي صلى الله
عليه وسلم كان في سفر فقرأ في العشاء احدى الركعتين بالتين والزيتون **باب القراءة في**
العشاء بالسجدة حدثني مسدد قال نا يحيى بن زريع قال نا النبي عن بكر عن ابي رافع قال
صليت مع ابي هريرة العتمة فقرأ اذا السماء انشقت فسجد فقلت ما هذه قال سجدت فيها خلف
ابي القسم صلى الله عليه وسلم فلا ازال اسجد فيها حتى القاه **باب القراءة في العشاء** حدثنا خلاد
بن يحيى قال نا سفين قال نا عدي بن ثابت سمع البراء قال سمعت النبي صلى الله عليه وسلم يقرأ
بالتين والزيتون في العشاء وما سمعت احدا احسن صوتا منه او قراءة **باب يطول في**
الاولين ويحذف في الآخريين حدثنا سليمن بن حرب قال نا شعبة عن ابي عون قال سمعت
جابر بن سمرة قال لعمر لسعد قد شكوك في كل شيء حتى الصلاة قال اما انا فامد في الاوليين
واحذف في الآخريين ولا آلو ما اقتديت به من صلاة النبي صلى الله عليه وسلم قال اصدقت ذاك
الظن بك او ظنيك **باب القراءة في الفجر** وقالت ام سلمة قرأ النبي صلى الله عليه وسلم بالطور
حدثنا ادم قال نا شعبة قال نا سيار بن سلامة قال دخلت انا وابي على ابي برزة الاسلمي فسألناه عن
وقت الصلوة فقال كان النبي صلى الله عليه وسلم يصلي الظهر حين تزول الشمس والعصر ويرجع الرجل
الى اقصى المدينة والشمس حية ونسيت ما قال في المغرب ولا يبالي بتاخير العشاء الى ثلث الليل ولا
يحب النوم قبلها ولا الحديث بعدها ويصلي الصبح فينصرف الرجل فيعرف جليسه وكان يقرأ
في الركعتين او احداهما ما بين الستين الى المائة حدثنا مسدد قال نا اسمعيل بن ابراهيم قال نا ابن
جريج قال اخبرني عطاء انه سمع ابا هريرة يقول في كل صلوة يقرأ فما اسمعنا رسول الله صلى الله عليه وسلم

بطول الطولين
الطوليين

بها

اسمعناكم وما اخفى عنا اخفينا عنكم وان لم تزد على ام القرآن اجزأت وان زدت فهو خير

باب الجهر بقراءة صلاة الفجر وقالت ام سلمة طفت وراء الناس والنبي صلى الله عليه وسلم يصلي يقرأ بالطور حدثنا مسدد قال نا ابو عوانة عن ابي بشر عن سعيد بن جبير عن ابن عباس قال انطلق النبي صلى الله عليه وسلم في طائفة من اصحابه عامدين الى سوق عكاظ وقد حيل بين الشياطين وبين خبر السماء وارسلت عليهم الشهب فرجع الشياطين الى قومهم فقالوا ما لكم قالوا حيل بيننا وبين خبر السماء وارسلت علينا الشهب قالوا ما حال بينكم وبين خبر السماء الا شيء حدث فاضربوا مشارق الارض ومغاربها فانظروا ما هذا الذي حال بينكم وبين خبر السماء فانصرف اولئك الذين توجهوا نحو تهامة الى النبي صلى الله عليه وسلم وهو بنخلة عامدين الى سوق عكاظ وهو يصلي باصحابه صلاة الفجر فلما سمعوا القرآن استمعوا له فقالوا هذا والله الذي حال بينكم وبين خبر السماء فهنالك حين رجعوا الى قومهم فقالوا يا قومنا انا سمعنا قرآنا عجبا يهدي الى الرشد فامنا به ولن نشرك بربنا احدا فانزل الله تعالى على نبيه صلى الله عليه وسلم قل اوحي الي وانما اوحي اليه قول الجن حدثنا مسدد قال نا اسمعيل قال نا ايوب عن عكرمة عن ابن عباس قال قرأ النبي صلى الله عليه وسلم فيما امر وسكت فيما امر وما كان ربك نسيا ولقد كان لكم في رسول الله صلى الله عليه وسلم اسوة حسنة

باب الجمع بين السورتين في ركعة والقراءة بالخواتيم وبسورة قبل سورة وباول سورة ويذكر عن عبد الله بن السائب قرأ النبي صلى الله عليه وسلم المؤمنين في الصبح حتى اذا جاء ذكر موسى وهرون او ذكر عيسى اخذته سعلة فركع وقرأ عمر في الركعة الاولى بمائة وعشرين اية من البقرة وفي الثانية بسورة من المثاني وقرأ الاحنف بالكهف في الاولى وفي الثانية بيوسف وذكر انه صلى مع عمر الصبح بهما وقرأ ابن مسعود باربعين اية من الانفال وقرأ في الثانية بسورة من المفصل وقرأ قتادة فيمن يقرأ بسورة واحدة في ركعتين او يردد سورة واحدة في ركعتين كل كتاب الله وقال عبيد الله عن ثابت عن انس كان رجل من الانصار يؤمهم في مسجد قبا فكان كلما

هو جعفر بن ابي وحشية

انه استمع نفر من الجن

قد افلح المؤمنون

افتتح

افتتح سورة يقرأ بها لهم في الصلاة مما يقرأ به افتتح بقل هو الله احد حتى يفرغ منها ثم يقرأ بسورة اخرى معها وكان يصنع ذلك في كل ركعة فكلمه اصحابه فقالوا انك تفتتح بهذه السورة ثم لا ترى انها تجزئك حتى تقرأ باخرى فاما ان تقرأ بها واما ان تدعها وتقرأ باخرى فقال ما انا بتاركها ان احببتم ان اؤمكم بذلك فعلت وان كرهتم تركتكم وكانوا يرون انه من افضلهم وكرهوا ان يؤمهم غيره فلما اتاهم النبي صلى الله عليه وسلم اخبروه الخبر فقال يا فلان ما يمنعك ان تفعل ما يامرك به اصحابك وما يحملك على لزوم هذه السورة في كل ركعة فقال اني احبها فقال حبك اياها ادخلك الجنة حدثنا آدم قال نا شعبة قال نا عمرو بن مرة قال سمعت ابا وائل قال جاء رجل الى ابن مسعود فقال قرأت المفصل الليلة في ركعة فقال هذا كهذ الشعر لقد عرفت النظائر التي كان النبي صلى الله عليه وسلم يقرن بينهن فذكر عشرين سورة من المفصل سورتين في ركعة

باب يقرأ في الاخريين بفاتحة الكتاب حدثنا موسى بن اسمعيل قال نا همام عن يحيى عن عبد الله بن ابي قتادة عن ابيه ان النبي صلى الله عليه وسلم كان يقرأ في الظهر في الاوليين بام الكتاب وسورتين وفي الركعتين الاخريين بام الكتاب ويسمعنا الاية ويطول في الركعة الاولى مما لا يطول في الركعة الثانية وهكذا في العصر وهكذا في الصبح

باب من خافت القراءة في الظهر والعصر حدثنا قتيبة قال نا جرير عن الاعمش عن عمارة بن عمير عن ابي معمر قال خباب كان يؤم النبي صلى الله عليه وسلم يقرأ في الظهر والعصر قال نعم قلنا من اين علمت قال باضطراب لحيته

باب اذا اسمع الامام الاية حدثنا محمد بن يوسف قال حدثنا الاوزاعي قال حدثني يحيى بن ابي كثير قال حدثني عبد الله بن ابي قتادة عن ابيه عن النبي صلى الله عليه وسلم انه كان يقرأ بام الكتاب وسورة معها في الركعتين الاوليين من صلاة الظهر وصلاة العصر ويسمعنا الاية احيانا وكان يطول في الركعة الاولى

باب يطول في الركعة الاولى حدثنا ابو نعيم قال نا هشام عن يحيى بن ابي كثير عن عبد الله بن ابي قتادة عن ابيه ان النبي صلى الله عليه وسلم كان يطول في الركعة الاولى من صلاة الظهر ويقصر في الثانية ويفعل ذلك في صلاة الصبح

باب جهر الامام

بها

الاخرى

ملا

والناس

بالتأمين وقال عطاء آمين دعاء أمن ابن الزبير ومن وراءه حتى ان للمسجد لجة وكان ابو هريرة
ينادي الامام لا تفتني بآمين وقال نافع كان ابن عمر لا يدعه ويحضهم وسمعت منه في ذلك خبرا
حدثنا عبد الله بن يوسف قال انا مالك عن ابن شهاب عن سعيد بن المسيب وابي سلمة بن عبد
الرحمن انهما اخبراه عن ابي هريرة قال رسول الله صلى الله عليه وسلم قال اذا امن الامام فامنوا
فانه من وافق تامينه تامين الملائكة غفر له ما تقدم من ذنبه وقال ابن شهاب وكان رسول
الله صلى الله عليه وسلم يقول آمين باب فضل التامين حدثنا عبد الله بن يوسف قال انا مالك
عن ابي الزناد عن الاعرج عن ابي هريرة ان رسول الله صلى الله عليه وسلم قال اذا قال احدكم
آمين وقالت الملائكة في السماء آمين فوافقت احداهما الاخرى غفر له ما تقدم من ذنبه
باب جهر الامام بآمين حدثنا عبد الله بن مسلمة عن مالك عن سمي مولى ابي بكر عن ابي صالح
عن ابي هريرة ان رسول الله صلى الله عليه وسلم قال اذا قال الامام غير المغضوب عليهم ولا الضالين
فقولوا آمين فانه من وافق قوله قول الملائكة غفر له ما تقدم من ذنبه تابعه محمد بن عمرو عن
ابي سلمة عن ابي هريرة عن النبي صلى الله عليه وسلم ونعيم المجمر عن ابي هريرة باب
اذا ركع دون الصف حدثنا موسى بن اسمعيل قال انا همام عن الاعلم وهو زياد عن الحسن
عن ابي بكرة انه انتهى الى النبي صلى الله عليه وسلم وهو راكع فركع قبل ان يصل الى الصف
فذكر ذلك للنبي صلى الله عليه وسلم فقال زادك الله حرصا ولا تعد باب اتمام التكبير في
الركوع وقال ابن عباس عن النبي صلى الله عليه وسلم فيه مالك بن الحويرث حدثنا اسحق
الواسطي قال انا خالد عن الجريري عن ابي العلاء عن مطرف عن عمران بن حصين قال صلى مع علي
بالبصرة فقال ذكرنا هذا الرجل صلاة كنا نصليها مع رسول الله صلى الله عليه وسلم فذكر انه
كان يكبر كلما رفع وكلما وضع حدثنا عبد الله بن يوسف قال انا مالك عن ابن شهاب عن ابي سلمة
عن ابي هريرة انه كان يصلي ثم يكبر كلما خفض ورفع فاذا انصرف قال اني لاشبهكم صلاة برسول الله
صلى الله عليه وسلم باب اتمام التكبير في السجود حدثنا ابو النعمان قال انا حماد عن غيلان بن

جرير عن مطرف بن عبد الله قال صليت خلف علي بن ابي طالب رضي الله عنه انا وعمران بن حصين فكان
اذا سجد كبر واذا رفع راسه كبر واذا نهض من الركعتين كبر فلما قضى الصلوة اخذ بيدي عمران بن
حصين فقال قد ذكرني هذا صلاة محمد صلى الله عليه وسلم او قد صلى بنا صلاة محمد صلى الله عليه وسلم
حدثنا عمر بن حفص قال انا هشيم عن ابي بشر عن عكرمة قال رايت رجلا عند المقام يكبر في كل خفض ورفع
واذا قام واذا وضع فاخبرت ابن عباس فقال اولئك تلك صلاة النبي صلى الله عليه وسلم ثكلتك امك
باب التكبير اذا قام من السجدتين حدثنا موسى بن اسمعيل قال انا همام عن قتادة عن عكرمة قال صليت
خلف شيخ بمكة فكبر ثنتين وعشرين تكبيرة فقلت لابن عباس انه احمق فقال ثكلتك امك سنة ابي القاسم
صلى الله عليه وسلم قال موسى انا ابان قال انا قتادة قال انا عكرمة حدثنا يحيى بن بكير قال انا الليث عن عقيل
عن ابن شهاب قال اخبرني ابو بكر بن عبد الرحمن بن الحرث انه سمع ابا هريرة يقول كان رسول الله صلى الله
عليه وسلم اذا قام الى الصلوة يكبر حين يقوم ثم يكبر حين يركع ثم يقول سمع الله لمن حمده حين يرفع صلبه
من الركوع ثم يقول وهو قائم ربنا ولك الحمد ثم يكبر حين يهوي ثم يكبر حين يرفع راسه ثم يكبر حين يسجد
ثم يكبر حين يرفع راسه ثم يفعل ذلك في الصلوة كلها حتى يقضيها ويكبر حين يقوم من الثنتين بعد
الجلوس باب وضع الاكف على الركب في الركوع وقال ابو حميد في اصحابه امكن النبي صلى الله عليه وسلم
يديه من ركبتيه انا ابو الوليد قال انا شعبة عن ابي يعفور سمعت مصعب بن سعد يقول صليت الى جنب
ابي فطبقت بين كفي ثم وضعتهما بين فخذي فنهاني ابي وقال كنا نفعله فنهينا عنه وامرنا ان نضع
ايدينا على الركب باب اذا لم يتم الركوع حدثنا حفص بن عمر قال انا شعبة عن سليمان قال سمعت زهير بن
وهب قال رآني حذيفة رجلا لا اتم الركوع والسجود قال ما صليت ولو مت مت على غير الفطرة
التي فطر الله محمدا صلى الله عليه وسلم عليها باب استواء الظهر في الركوع وقال ابو حميد في اصحابه
ركع النبي صلى الله عليه وسلم ثم هصر ظهره باب حد اتمام الركوع والاعتدال فيه والاطمانينة
حدثنا بدل بن المحبر قال انا شعبة قال اخبرني الحكم عن ابن ابي ليلى عن البراء قال كان ركوع النبي
صلى الله عليه وسلم وسجوده وبين السجدتين واذا رفع راسه من الركوع ما خلا القيام والقعود قريبا من

السواء **باب** إتمام النبي صلى الله عليه وسلم الذي لا يتم ركوعه بالإعادة حدثنا مسدد قال نا يحيى عن سعيد
عن عبيد الله قال حدثني سعيد المقبري عن أبيه عن أبي هريرة أن النبي صلى الله عليه وسلم دخل المسجد فدخل
رجل فصلى ثم جاء فسلم على النبي صلى الله عليه وسلم فقال ارجع فصل فإنك لم تصل فصلى ثم جاء فسلم على النبي
صلى الله عليه وسلم فقال ارجع فصل فإنك لم تصل ثلاثا فقال والذي بعثك بالحق ما أحسن غيره فعلمني
فقال إذا قمت إلى الصلاة فكبر ثم اقرأ ما تيسر معك من القرآن ثم اركع حتى تطمئن راكعا ثم ارفع حتى تعتدل قائما ثم اسجد حتى تطمئن
ساجدا ثم ارفع حتى تطمئن جالسا ثم اسجد حتى تطمئن ساجدا ثم ارفع حتى تطمئن جالسا ثم اسجد حتى تطمئن
ساجدا ثم افعل ذلك في صلاتك كلها **باب** الدعاء في الركوع حدثنا حفص بن عمر قال نا شعبة عن منصور
عن أبي الضحى عن مسروق عن عائشة رضي الله عنها قالت كان رسول الله صلى الله عليه وسلم يقول في ركوعه
وسجوده سبحانك اللهم ربنا وبحمدك اللهم اغفر لي **باب** ما يقول الإمام ومن خلفه إذا رفع
رأسه من الركوع حدثنا آدم قال نا ابن أبي ذئب عن سعيد المقبري عن أبي هريرة قال كان النبي صلى الله
عليه وسلم إذا قال سمع الله لمن حمده قال اللهم ربنا ولك الحمد وكان النبي صلى الله عليه وسلم إذا ركع
وإذا رفع رأسه يكبر وإذا قام من السجدتين قال الله أكبر **فضل** اللهم ربنا لك الحمد حدثنا عبد الله
بن يوسف قال نا مالك عن سمي عن أبي صالح عن أبي هريرة أن رسول الله صلى الله عليه وسلم قال إذا
قال الإمام سمع الله لمن حمده فقولوا اللهم ربنا لك الحمد فإنه من وافق قوله قول الملائكة غفر له
ما تقدم من ذنبه **باب** القنوت حدثنا معاذ بن فضالة قال نا هشام عن يحيى عن أبي سلمة عن أبي
هريرة قال لأقربن صلاة النبي صلى الله عليه وسلم فكان أبو هريرة يقنت في الركعة الآخرة من
صلاة الظهر وصلاة العشاء وصلاة الصبح بعد ما يقول سمع الله لمن حمده فيدعو للمؤمنين ويلعن
الكفار حدثنا عبد الله بن أبي الأسود قال نا أسود عن خالد الحذاء عن أبي قلابة عن أنس قال كان القنوت
في المغرب والفجر حدثنا عبد الله بن مسلمة عن مالك عن نعيم بن عبد الله المجمر عن علي بن يحيى بن خلاد الزرقي
عن أبيه عن رفاعة بن رافع الزرقي قال كنا يوما نصلي مع النبي صلى الله عليه وسلم فلما رفع رأسه من
الركعة قال سمع الله لمن حمده فقال رجل منه وراءه ربنا ولك الحمد حمدا كثيرا طيبا مباركا فيه فلما انصرف قال من المتكلم

فرد النبي صلى الله عليه وسلم عليه السلام

باب القراءة في الركوع والسجود وما يقول الإمام إلخ

باب

وقال

قال أنا قال رأيت بضعة وثلاثين ملكا يبتدرونها أيهم يكتبها أول **باب** الاطمئنان حين يرفع رأسه من الركوع
وقال أبو حميد رفع النبي صلى الله عليه وسلم فاستوى جالسا حتى يعود كل فقار مكانه حدثنا أبو الوليد قال نا
شعبة عن ثابت قال كان أنس ينعت لنا صلاة النبي صلى الله عليه وسلم فكان يصلي وإذا رفع رأسه من الركوع فأخبر أنه قد
نسي حدثنا أبو الوليد قال نا شعبة عن الحكم عن أبي ليلى عن البراء أن ركوع النبي صلى الله عليه وسلم وسجوده وإذا رفع رأسه
من الركوع وبين السجدتين قريبا من السواء حدثنا سليمان بن حرب قال نا حماد بن زيد عن أيوب عن أبي قلابة قال قام مالك
بن الحويرث بنا يصلي كما رأينا صلاة النبي صلى الله عليه وسلم وقال ذلك في غير وقت الصلاة قام في مكان القيام ثم ركع فأمكن
الركوع ثم رفع رأسه فانصب هنيهة قال فصلى بنا صلاة شيخنا هذا أبي يزيد وكان أبو يزيد إذا رفع رأسه من السجدة
الآخرة استوى قاعدا ثم نهض **باب** يهوي بالتكبير حين يسجد وقال نافع كان ابن عمر يضع يديه قبل ركبتيه
حدثنا أبو اليمان قال أنا شعيب عن الزهري قال أخبرني أبو بكر بن عبد الرحمن بن الحارث بن هشام وأبو سلمة بن عبد الرحمن
أن أبا هريرة كان يكبر في كل صلاة من المكتوبة وغيرها في رمضان وغيره فيكبر حين يقوم ثم يكبر حين يركع ثم يقول سمع
الله لمن حمده ثم يقول ربنا ولك الحمد قبل أن يسجد ثم يقول الله أكبر حين يهوي ساجدا ثم يكبر حين يرفع رأسه من السجود
ثم يكبر حين يسجد ثم يكبر حين يرفع رأسه من السجود ثم يكبر حين يقوم من الجلوس في الاثنتين ويفعل ذلك في كل ركعة
حتى يفرغ من الصلاة ثم يقول حين ينصرف والذي نفسي بيده إني لأقربكم شبها بصلاة رسول الله صلى الله عليه وسلم
إن كانت هذه لصلاته حتى فارق الدنيا قال وقال أبو هريرة وكان رسول الله صلى الله عليه وسلم حين يرفع رأسه يقول
سمع الله لمن حمده ربنا ولك الحمد يشد عوا لرجال فيسميهم بأسمائهم فيقول اللهم أنج الوليد بن الوليد وسلمة بن هشام وعياش
بن أبي ربيعة والمستضعفين من المؤمنين اللهم اشدد وطأتك على مضر واجعلها عليهم سنين كسني يوسف وأهل المشرق
يومئذ من مضر يخالفونه حدثنا علي بن إبراهيم بن عبد الله قال نا سفين بن حمزة عن الزهري قال سمعت أنس بن مالك
يقول سقط رسول الله صلى الله عليه وسلم عن فرس وربما قال سفين من فرس فجحش شقه الأيمن فدخلنا عليه نعوده
فحضرت الصلاة فصلى بنا قاعدا فصلينا قعودا فلما قضى الصلاة قال إنما جعل الإمام ليؤتم به فإذا
كبر فكبروا وإذا ركع فاركعوا وإذا رفع فارفعوا وإذا قال سمع الله لمن حمده فقولوا ربنا ولك الحمد وإذا سجد فاسجدوا وكذا جاء
به معمر ومالك ويونس وابن عيينة وابن إسحاق عن الزهري وقال حفظ من شقه الأيمن فلما خرجنا من عند الزهري قال ابن جريج

بضعة

كان

هذا الحديث من باب العنعنة بعد قوله يكتبها الوالي

فانصب أبو يزيد

في الاثنتين

حدثني

للرجال فيسميهم

كتبه

قال سفين

وانا عنده فحدثنا قال الاعمش **باب فضل السجود** حدثنا ابو اليمان قال انا شعيب عن الزهري قال اخبرني سعيد
بن المسيب وعطاء بن يزيد الليثي ان ابا هريرة اخبرهما ان الناس قالوا يا رسول الله هل نرى ربنا يوم القيمة قال هل
تمارون في القمر ليلة البدر ليس دونه سحاب قالوا لا يا رسول الله قال فهل تمارون في الشمس ليس دونها سحاب
قالوا لا قال فانكم ترونه كذلك يحشر الناس يوم القيمة فيقول من كان يعبد شيئا فليتبعه فمنهم من يتبع الشمس ومنهم
من يتبع القمر ومنهم من يتبع الطواغيت وتبقى هذه الامة فيها منافقوها فيأتيهم الله فيقول انا ربكم فيقولون هذا
مكاننا حتى يأتينا ربنا فاذا جاء ربنا عرفناه فيأتيهم الله عز وجل فيقول انا ربكم فيقولون انت ربنا فيدعوهم
وتضرب الصراط بين ظهراني جهنم فاكون اول من يجوز من الرسل بامته ولا يتكلم يومئذ احد الا الرسل وكلام الرسل
يومئذ اللهم سلم سلم وفي جهنم كلاليب مثل شوك السعدان هل رأيتم شوك السعدان قالوا نعم قال فانها مثل شوك
السعدان غير انه لا يعلم قدر عظمها الا الله تخطف الناس باعمالهم فمنهم من يوبق بعمله ومنهم من يخردل ثم ينجو حتى
اذا اراد الله رحمة من اراد من اهل النار امر الله الملائكة ان يخرجوا من كان يعبد الله فيخرجونهم ويعرفونهم
بآثار السجود وحرم الله على النار ان تأكل اثر السجود فيخرجون من النار فكل ابن ادم تأكله النار الا اثر السجود فيخرجون
من النار قد امتحشوا فيصب عليهم ماء الحيوة فينبتون كما تنبت الحبة في حميل السيل ثم يفرغ الله من القضاء بين العباد
ويبقى رجل بين الجنة والنار وهو آخر اهل النار دخولا الجنة مقبل بوجهه قبل النار فيقول يا رب اصرف وجهي
عن النار فقد قشبني ريحها واحرقني ذكاؤها فيقول هل عسيت ان فعل ذلك بك ان تسأل غير ذلك فيقول
لا وعزتك فيعطي الله ما يشاء من عهد ومواثيق فيصرف الله وجهه عن النار فاذا اقبل به على الجنة رأى بهجتها
سكت ما شاء الله ان يسكت ثم قال يا رب قدمني عند باب الجنة فيقول الله له اليس قد اعطيت العهود
والمواثيق ان لا تسأل غير الذي كنت سألت فيقول يا رب لا اكون اشقى خلقك فيقول فما عسيت ان اعطيت
ذلك ان لا تسأل غيره فيقول لا وعزتك لا اسألك غير ذلك فيعطي ربه ما شاء من عهد ومواثيق فيقدمه الى
باب الجنة فاذا بلغ بابها فرأى زهرتها وما فيها من النضرة والسرور فيسكت ما شاء الله ان يسكت فيقول يا رب
ادخلني الجنة فيقول الله عز وجل ويحك يا ابن ادم ما اغدرك اليس قد اعطيت العهد والميثاق ان لا تسأل
غير الذي اعطيت فيقول يا رب لا تجعلني اشقى خلقك فيضحك الله منه ثم يأذن له في دخول الجنة فيقول تمن

فيتمنى

فيتمنى حتى اذا انقطع امنيته قال الله تعالى ذكره من كذا وكذا اقبل يذكره ربه حتى اذا انتهت به الاماني قال الله
تعالى لك ذلك ومثله معه وقال ابو سعيد الخدري لابي هريرة ان رسول الله صلى الله عليه وسلم لم يحفظ من رسول الله صلى الله عليه وسلم الا قوله لك
ذلك ومثله معه قال ابو سعيد اني سمعته يقول ذلك لك وعشرة امثاله **باب يبدي ضبعيه ويجافي
في السجود** حدثنا يحيى بن بكير قال حدثنا الليث عن جعفر عن عراك عن ابي هريرة عن عبد الله بن مالك بن بحينة ان النبي
صلى الله عليه وسلم كان اذا صلى فرج بين يديه حتى يبدو بياض ابطيه وقال الليث حدثني جعفر بن ربيعة بنحوه
باب يستقبل بأطراف رجليه القبلة قاله ابو حميد عن النبي صلى الله عليه وسلم **باب اذا لم يتم سجوده**
حدثنا الصلت بن محمد قال انا مهدي عن واصل عن ابي وائل عن حذيفة انه رأى رجلا لا يتم ركوعه ولا سجوده
فلما قضى صلاته قال له حذيفة ما صليت قال فاحسبه قال لو مت مت على غير سنة محمد صلى الله عليه وسلم **باب
السجود على سبعة اعظم** حدثنا قبيصة قال انا سفين عن عمرو بن دينار عن طاوس عن ابن عباس قال
امر النبي صلى الله عليه وسلم ان يسجد على سبعة اعضاء ولا يكف شعرا ولا ثوبا الجبهة واليدين والركبتين
والرجلين حدثنا مسلم بن ابراهيم قال انا شعبة عن عمرو عن طاوس عن ابن عباس عن النبي صلى الله عليه وسلم
قال امرنا ان نسجد على سبعة اعظم ولا نكف ثوبا ولا شعرا حدثنا ادم قال انا اسرائيل عن ابي اسحق عن عبد الله
بن يزيد قال انا البراء بن عازب وهو غير كذوب كنا نصلي خلف النبي صلى الله عليه وسلم فاذا قال سمع الله لمن
حمده لم يحن احد منا ظهره حتى يضع النبي صلى الله عليه وسلم جبهته على الارض **باب السجود على الانف**
حدثنا معلى بن اسد قال انا وهيب عن عبد الله بن طاوس عن ابيه عن ابن عباس قال قال النبي صلى الله عليه وسلم
امرت ان اسجد على سبعة اعظم على الجبهة واشار بيده على انفه واليدين والركبتين واطراف القدمين ولا
نكفت الثياب والشعر **باب السجود على الانف والطين** حدثنا موسى بن اسماعيل انا همام عن يحيى عن ابي سلمة قال
انطلقت الى ابي سعيد فقال لا تخرج بنا الى النخل نتحدث فخرج قال قلت حدثني ما سمعت النبي صلى الله عليه وسلم
في ليلة القدر قال اعتكف رسول الله صلى الله عليه وسلم عشرا من رمضان واعتكفنا معه فاتاه جبريل
فقال ان الذي تطلب امامك فاعتكف العشر الاوسط واعتكفنا معه فاتاه جبريل فقال ان الذي تطلب امامك

تبارك ٣ — ان ٣ — تبارك ٣ — انقطعت — بن ربيعة ٣ — اعظم — الخطمي — عن — فسكت — والسجود على — الخدري ٣ — العشر

قام النبي صلى الله عليه وسلم خطيبا صبيحة عشرين من رمضان فقال من كان اعتكف مع النبي صلى الله عليه وسلم
فليرجع فاني اريت ليلة القدر واني نسيتها وانها في العشر الاواخر في وتر واني رايت كاني اسجد في طين وماء
وكان سقف المسجد جريد النخل وما ترى في السماء شيئا فجاءت قزعة فامطرنا فصلى بنا النبي صلى الله عليه
وسلم حتى رايت اثر الطين والماء على جبهة رسول الله صلى الله عليه وسلم وانفه تصديق رؤياه باب
عقد الثياب وشدها ومن ضم اليه ثوبه اذا خاف ان تنكشف عورته حدثنا محمد بن كثير قال انا سفين
عن ابي حازم عن سهل بن سعد قال كان الناس يصلون مع النبي صلى الله عليه وسلم وهم عاقدو ازرهم من
الصغر على رقابهم فقيل للنساء لا ترفعن رؤوسكن حتى يستوي الرجال جلوسا باب لا يكف شعره حدثنا
ابو النعمان قال انا حماد هو ابن زيد عن عمرو بن دينار عن طاوس عن ابن عباس قال امر النبي صلى الله عليه
وسلم ان يسجد على سبعة اعظم ولا يكف ثوبه ولا شعره باب لا يكف ثوبه في الصلوة حدثنا محمد بن
اسمعيل قال انا ابو عوانة عن عمرو عن طاوس عن ابن عباس عن النبي صلى الله عليه وسلم قال امرنا ان اسجد
على سبعة لا اكف شعرا ولا ثوبا باب التسبيح والدعاء في السجود حدثنا مسدد قال انا يحيى عن سفين قال
حدثني منصور عن مسلم عن مسروق عن عائشة قالت كان النبي صلى الله عليه وسلم يكثر ان يقول في ركوعه
وسجوده سبحانك اللهم ربنا وبحمدك اللهم اغفر لي يتاول القرآن باب المكث بين السجدتين حدثنا ابو
النعمان قال انا حماد عن ايوب عن ابي قلابة ان مالك بن الحويرث قال لاصحابه الا انبئكم صلاة رسول الله
صلى الله عليه وسلم قال وذلك في غير حين صلاة فقام ثم ركع فكبر ثم رفع راسه فقام هنية ثم سجد ثم
رفع راسه هنية فصلى صلوة عمرو بن سلمة شيخنا هذا قال ايوب كان يفعل شيئا لم ارهم يفعلونه
كان يقعد في الثالثة او الرابعة قال فاتيت النبي صلى الله عليه وسلم فاقمنا عنده فقال ارجعتم
الى اهليكم صلوا صلاة كذا في حين كذا صلوا صلاة كذا في حين كذا فاذا حضرت الصلاة فليؤذن احدكم
وليؤمكم اكبركم حدثنا محمد بن عبد الرحيم قال انا ابو احمد بن عبد الله بن الزبير قال انا مسعر عن الحكم
عن عبد الرحمن بن ابي ليلى عن البراء قال كان سجود النبي صلى الله عليه وسلم وركوعه وقعوده بين السجدتين
قريبا من السواء حدثنا سليمان بن حرب قال انا حماد بن زيد عن ثابت عن انس قال لا اكلؤا اصلي بكم كما رايت

ق
الاخيرة
من رمضان م
سي پاره
جهارم
السابعة
اذا ثياب عقد الثياب شروع مي شوده
موسى م
اعظم م
بن معتمر م
يتاول
بن مالك م

النبي صلى الله عليه وسلم يصلي بنا قال ثابت كان انس يصنع شيئا لم ارهم يصنعونه كان اذا رفع راسه
من الركوعة مر حتى يقول القائل قد نسي وبين السجدتين حتى يقول القائل قد نسي باب الفرش في قبلة
في السجود قال ابو حميد سجد النبي صلى الله عليه وسلم ووضع يديه غير مفترش ولا قابضهما حدثنا محمد
بن بشار قال انا محمد بن جعفر قال انا شعبة قال سمعت قتادة عن انس بن مالك عن النبي صلى الله عليه وسلم
قال اعتدلوا في السجود ولا يبسط احدكم ذراعيه انبساط الكلب باب من استوى قاعدا في وتر من
صلاته ثم نهض حدثنا محمد بن الصباح قال انا هشيم قال انا خالد الحذاء عن ابي قلابة قال اخبرني مالك
بن الحويرث الليثي انه راى النبي صلى الله عليه وسلم يصلي فاذا كان في وتر من صلاته لم ينهض حتى يستوي
قاعدا باب كيف يعتمد على الارض اذا قام من الركعة حدثنا معلى بن اسد قال انا وهيب عن ايوب
عن ابي قلابة قال جاءنا مالك بن الحويرث فصلى بنا في مسجدنا هذا فقال اني لاصلي بكم وما اريد الصلاة
ولكني اريد ان اريكم كيف رايت النبي صلى الله عليه وسلم يصلي قال ايوب فقلت لابي قلابة وكيف كانت صلاته
قال مثل صلاة شيخنا هذا يعني عمرو بن سلمة قال ايوب وكان ذلك الشيخ يتم التكبير اذا رفع راسه عن
السجدة الثانية جلس واعتمد على الارض ثم قام باب يكبر وهو ينهض من السجدتين وكان ابن الزبير
يكبر وهو ينهضه حدثنا يحيى بن صالح قال انا فليح بن سليمان عن سعيد بن الحارث قال صلى لنا ابو سعيد
فجهر بالتكبير حين رفع راسه من السجود وحين سجد وحين رفع وحين قام من الركعتين وقال هكذا
رايت النبي صلى الله عليه وسلم حدثنا سليمان بن حرب قال انا حماد بن زيد قال انا غيلان بن جرير عن
مطرف قال صليت انا وعمران صلاة خلف علي بن ابي طالب رضي الله عنه فكان اذا سجد كبر واذا رفع
كبر واذا نهض من الركعتين كبر فلما سلم اخذ عمران بيدي فقال لقد صلى بنا هذا صلاة محمد صلى الله
عليه وسلم او قال لقد ذكرني هذا صلاة محمد صلى الله عليه وسلم باب سنة الجلوس في التشهد وكانت
ام الدرداء تجلس في صلاتها جلسة الرجل وكانت فقيهة حدثنا عبد الله بن مسلمة عن مالك عن عبد
الرحمن بن القاسم عن عبد الله بن عبد الله انه اخبره انه كان يرى عبد الله بن عمر يتربع في الصلوة اذا
جلس ففعلته وانا يومئذ حديث السن فنهاني عبد الله بن عمر وقال انما سنة الصلوة ان تنصب رجلك

الحذاء
من
بن حصين م

اليمنى وتثني اليسرى ثقلت انك تفعل ذلك فقال ان رجلا كان كما انت حدثنا يحيى بن بكير قال نا الليث عن
خالد عن سعيد عن محمد بن عمرو بن حلحلة عن محمد بن عمرو بن عطاء ح قال وحدثني الليث عن يزيد بن ابي حبيب
ويزيد بن محمد عن محمد بن عمرو بن حلحلة عن محمد بن عمرو بن عطاء انه كان جالسا مع نفر من اصحاب
النبي صلى الله عليه وسلم فذكروا صلاة النبي صلى الله عليه وسلم فقال ابو حميد الساعدي انا كنت احفظكم لصلاة رسول الله
صلى الله عليه وسلم رأيته اذا كبر جعل يديه حذو منكبيه واذا ركع امكن يديه من ركبتيه ثم هصر ظهره
فاذا رفع راسه استوى حتى يعود كل فقار مكانه فاذا سجد وضع يديه غير مفترش ولا قابضهما واستقبل
باطراف اصابع رجليه القبلة واذا جلس في الركعتين جلس على رجله اليسرى ونصب اليمنى واذا جلس
في الركعة الاخرى قدم رجله اليسرى ونصب الاخرى وقعد على مقعدته وسمع الليث يزيد بن ابي حبيب
ويزيد بن محمد وابن حلحلة ابن عطاء وابا صالح عن الليث كل فقار وقال ابن المبارك عن يحيى بن ابو
حدثني يزيد بن ابي حبيب ان محمد بن عمرو حدثه كل فقار باب من لم ير التشهد الاول واجبا لان النبي صلى الله عليه
قام من الركعتين ولم يرجع حدثنا ابو اليمان قال انا شعيب عن الزهري قال اخبرني عبد الرحمن بن هرمز مولى ابي
عبد المطلب قال سمعت مولى لبحينة بنت الحارث ان عبد الله بن بحينة وهو من ازد شنوءة وهو حليف لبني عبد
مناف وكان من اصحاب النبي صلى الله عليه وسلم ان النبي صلى الله عليه وسلم صلى بهم الظهر فقام في
الركعتين الاوليين لم يجلس فقام الناس معه حتى اذا قضى الصلوة وانتظر الناس تسليمه كبر وهو
جالس فسجد سجدتين قبل ان يسلم ثم سلم باب التشهد في الاولى حدثنا قتيبة قال نا بكر بن سعيد عن جعفر بن
ربيعة عن الاعرج عن عبد الله بن مالك ابن بحينة قال صلى بنا رسول الله صلى الله عليه وسلم الظهر فقام
عليه جلوس فلما كان في آخر صلاته سجد سجدتين وهو جالس باب التشهد في الآخرة حدثنا ابو نعيم
قال نا الاعمش عن تميم بن سلمة قال قال عبد الله كنا اذا صلينا خلف النبي صلى الله عليه وسلم قلنا
السلام على جبرئيل وميكائيل السلام على فلان وفلان فالتفت الينا رسول الله صلى الله عليه وسلم
فقال ان الله هو السلام فاذا صلى احدكم فليقل التحيات لله والصلوات والطيبات السلام عليك
ايها النبي ورحمة الله وبركاته السلام علينا وعلى عباد الله الصالحين فانكم اذا قلتموها اصاب كل عبد

رجلي
هو ابن حلحلة
الله عليه وسلم
خذاة
عليه
بكر
الجلسة م

لله صالح في السماء والارض اشهد ان لا اله الا الله وحده واشهد ان محمدا عبده ورسوله و
باب الدعاء قبل السلام حدثنا ابو اليمان قال انا شعيب عن الزهري قال اخبرني عروة بن الزبير عن
عائشة رضي الله عنها زوج النبي صلى الله عليه وسلم اخبرته ان رسول الله صلى الله عليه وسلم كان يدعو في الصلاة
اللهم اني اعوذ بك من عذاب القبر واعوذ بك من فتنة المسيح الدجال واعوذ بك من فتنة المحيا
والممات اللهم اني اعوذ بك من المأثم والمغرم فقال له قائل ما اكثر ما تستعيذ من المغرم فقال
ان الرجل اذا غرم حدث فكذب واذا وعد اخلف قال محمد بن يوسف سمع خلف بن عامر يقول
في المسيح والمسيح ابن مريم هما فرقان وهما واحد احدهما عيسى والآخر الدجال وعن الزهري قال اخبرني
عروة عن عائشة رضي الله عنها قالت سمعت رسول الله صلى الله عليه وسلم يستعيذ في صلاته من فتنة الدجال
حدثنا قتيبة بن سعيد قال نا الليث عن يزيد بن ابي حبيب عن ابي الخير عن عبد الله بن عمرو عن ابي بكر الصديق
رضي الله عنه انه قال يا رسول الله صلى الله عليه وسلم علمني دعاء ادعو به في صلاتي قال قل اللهم اني
ظلمت نفسي ظلما كثيرا ولا يغفر الذنوب الا انت فاغفر لي مغفرة من عندك وارحمني انك انت الغفور
الرحيم باب ما يتخير من الدعاء بعد التشهد وليس بواجب حدثنا مسدد قال نا يحيى عن الاعمش
قال حدثني شقيق عن عبد الله قال كنا اذا كنا مع النبي صلى الله عليه وسلم في الصلاة قلنا السلام
على الله من عباده السلام على فلان وفلان فقال النبي صلى الله عليه وسلم لا تقولوا السلام على الله
فان الله هو السلام ولكن قولوا التحيات لله والصلوات والطيبات السلام عليك ايها النبي ورحمة الله
وبركاته السلام علينا وعلى عباد الله الصالحين فانكم اذا قلتم ذلك اصاب كل عبد في السماء او بين السماء
والارض اشهد ان لا اله الا الله واشهد ان محمدا عبده ورسوله ثم ليتخير من الدعاء اعجبه اليه فيدعو به
باب من لم يمسح جبهته وانفه حتى صلى قال ابو عبد الله رأيت الحميدي يحتج بهذا الحديث ان لا
يمسح الجبهة في الصلاة حدثنا مسلم بن ابراهيم قال نا هشام عن يحيى عن ابي سلمة قال سألت ابا سعيد الخدري
فقال رأيت رسول الله صلى الله عليه وسلم يسجد في الماء والطين حتى رأيت اثر الطين في جبهته باب
التسليم حدثنا موسى بن اسمعيل قال نا ابراهيم بن سعد قال نا الزهري عن هند بنت الحارث ان ام سلمة قالت كان

مشدد
بن الزبير

رسول الله صلى الله عليه وسلم اذا سلم قام النساء حين يقضي تسليمه ومكث يسيرا قبل ان يقوم قال ابن
شهاب فارى والله اعلم ان مكثه لكي ينفذ النساء قبل ان يدركهن من انصرف من القوم **باب**
يسلم حين يسلم الامام وكان ابن عمر يستحب اذا سلم الامام ان يسلم من خلفه **حدثنا** حبان بن موسى
قال انا عبد الله قال انا معمر عن الزهري عن محمود هو ابن الربيع عن عتبان بن مالك قال صلينا مع
رسول الله صلى الله عليه وسلم فلما حين سلم **باب من لم يرد السلام على الامام واكتفى بتسليم**
الصلاة **حدثنا** عبدان قال انا عبد الله قال انا معمر عن الزهري قال اخبرني محمود بن الربيع وزعم انه عقل
رسول الله صلى الله عليه وسلم وعقل مجة مجها من دلو كانت في دارهم قال سمعت عتبان بن مالك الانصاري
ثم احد بني سالم قال كنت اصلي لقومي بني سالم فانيت النبي صلى الله عليه وسلم فقلت اني انكرت بصري وان
السيول تحول بيني وبين مسجد قومي فاود ان تاتي فتصلي في بيتي مكانا اتخذه مسجدا فقال
افعل ان شاء الله فغدا علي رسول الله صلى الله عليه وسلم وابو بكر معه بعد ما اشتد النهار فاستاذن
النبي صلى الله عليه وسلم فاذنت له فلم يجلس حتى قال اين تحب ان اصلي من بيتك فاشرت اليه من المكان الذي
احب ان يصلي فيه فقام وصففنا خلفه ثم سلم وسلمنا حين سلم **باب الذكر بعد الصلاة** **حدثنا**
اسحق بن نصر قال انا عبد الرزاق قال انا ابن جريج قال اخبرني عمرو ان ابا معبد مولى ابن عباس
اخبره ان ابن عباس اخبره ان رفع الصوت بالذكر حين ينصرف الناس من المكتوبة كان على عهد رسول الله
صلى الله عليه وسلم وقال ابن عباس كنت اعلم انقضاء الصلاة اذا سمعته **حدثنا** علي قال انا سفين
قال انا عمرو قال اخبرني ابو معبد عن ابن عباس قال كنت اعرف انقضاء صلاة رسول الله صلى الله
عليه وسلم وقال علي انا سفين عن عمرو قال كان ابو معبد اصدق مولى ابن عباس واسمه نافذ
حدثنا محمد بن ابي بكر قال انا معتمر عن عبيد الله عن سمي عن ابي صالح عن ابي هريرة قال جاء الفقراء
الى النبي صلى الله عليه وسلم فقالوا ذهب اهل الدثور من الاموال بالدرجات العلى والنعيم المقيم
يصلون كما نصلي ويصومون كما نصوم ولهم فضل من اموال يحجون بها ويعتمرون ويجاهدون
ويتصدقون قال الا احدثكم بامر ان اخذتم به ادركتم من سبقكم ولم يدركم احد بعدكم وكنتم خير من انتم

فارتيه

لانصاري

بالتكبير

بين

بين ظهرانيهم الا من عمل مثله تسبحون وتحمدون وتكبرون خلف كل صلاة ثلاثا وثلثين فاختلفنا
بيننا فقال بعضنا نسبح ثلثا وثلثين ونحمد ثلثا وثلثين ونكبر اربعا وثلثين فرجعت اليه فقال تقولون
سبحان الله والحمد لله والله اكبر حتى يكون منهن كلهن ثلاث وثلثون **حدثنا** محمد بن يوسف قال انا سفين
عن عبد الملك بن عمير عن ورد كاتب المغيرة قال املى علي المغيرة ان شعبة في كتاب الى معوية رضي الله عنه
ان النبي صلى الله عليه وسلم كان يقول في دبر كل صلاة مكتوبة لا اله الا الله وحده لا شريك له له الملك
وله الحمد وهو على كل شيء قدير اللهم لا مانع لما اعطيت ولا معطي لما منعت ولا ينفع ذا الجد منك
الجد وقال شعبة عن عبد الملك سمعت ورادا وقال الحسن جد عني بهذا وعن الحكم عن القسم بن مخيمرة عن
وراد بهذا **باب يستقبل الامام الناس اذا سلم** **حدثنا** موسى بن اسمعيل قال انا حرب بن شداد قال انا
ابو رجاء عن سمرة بن جندب قال كان النبي صلى الله عليه وسلم اذا صلى صلاة اقبل علينا بوجهه **حدثنا**
عبد الله بن مسلمة عن مالك عن صالح بن كيسان عن عبيد الله بن عبد الله بن عتبة بن مسعود عن زيد
بن خالد الجهني انه قال صلى لنا رسول الله صلى الله عليه وسلم صلاة الصبح بالحديبية على اثر سماء
كانت من الليل فلما انصرف اقبل على الناس فقال هل تدرون ماذا قال ربكم عز وجل قالوا الله ورسوله اعلم
قال اصبح من عبادي مؤمن بي وكافر فاما من قال مطرنا بفضل الله ورحمته فذلك مؤمن بي كافر
بالكوكب واما من قال مطرنا بنوء كذا وكذا فذلك كافر بي مؤمن بالكوكب **حدثنا** عبد الله بن منير سمعت
يزيد بن زريع قال انا حميد عن انس قال اخر رسول الله صلى الله عليه وسلم الصلاة ذات ليلة الى شطر الليل ثم خرج
علينا فلما صلى اقبل علينا بوجهه فقال ان الناس قد صلوا ورقدوا وانكم لن تزالوا في صلاة ما انتظرتم
الصلاة **باب مكث الامام في مصلاه بعد السلام** قال لنا آدم نا شعبة عن ايوب عن نافع كان
ابن عمر يصلي في مكانه الذي صلى فيه الفريضة وفعله القاسم ويذكر عن ابي هريرة رفعه لا يتطوع
الامام في مكانه ولم يصح **حدثنا** ابو الوليد هشام بن عبد الملك قال انا ابراهيم بن سعد قال انا الزهري
عن هند بنت الحرث عن ام سلمة ان النبي صلى الله عليه وسلم كان اذا سلم يمكث في مكانه يسيرا قال ابن شهاب
فنرى والله اعلم لكي ينفذ من ينصرف من النساء قال ابن ابي مريم انا نافع بن يزيد قال حدثني جعفر بن

بن هارون

قال ابو عبد الله

ربيعة ان ابن شهاب كتب اليه قال حدثتني هند ابنة الحرث الفراسية عن ام سلمة زوج النبي صلى الله
عليه وسلم وكانت من صواحباتها قالت كان يسلم فينصرف النساء فيدخلن بيوتهن من قبل ان ينصرف
رسول الله صلى الله عليه وسلم وقال ابن وهب عن يونس عن ابن شهاب اخبرتني هند الفراسية وقال
عثمان بن عمر انا يونس عن الزهري اخبرتني هند القرشية وقال الزبيدي اخبرني الزهري ان هند بنت
الحرث القرشية اخبرته وكانت تحت المقداد بن مقداد وهو حليف بني زهرة وكانت تدخل على ازواج
النبي صلى الله عليه وسلم وقال شعيب عن الزهري حدثتني هند القرشية وقال ابن ابي عتيق عن
الزهري عن هند الفراسية وقال الليث حدثني يحيى بن سعيد حدثه ابن شهاب عن امرأة من قريش
حدثته عن النبي صلى الله عليه وسلم **باب من صلى بالناس فذكر حاجة فتخطاهم** حدثنا محمد بن
عبيد قال انا عيسى بن يونس عن عمر بن سعيد قال اخبرني ابن ابي مليكة عن عقبة قال صليت
وراء النبي صلى الله عليه وسلم بالمدينة العصر فسلم ثم قام مسرعا فتخطى رقاب الناس الى بعض
نسائه ففزع الناس من سرعته فخرج عليهم فرأى انهم قد عجبوا من سرعته فقال ذكرت
شيئا من تبر عندنا فكرهت ان يحبسني فامرت بقسمته **باب الانفتال والانصراف عن**
اليمين والشمال وكان انس ينفتل عن يمينه وعن يساره ويعيب على من يتوخى او من تعمده انفتل
عن يمينه حدثنا ابو الوليد قال انا شعبة عن سليمان عن عمارة بن عمير عن الاسود قال قال عبد
الله لا يجعل احدكم للشيطان شيئا من صلاته يرى ان حقا عليه ان لا ينصرف الا عن يمينه لقد رأيت
النبي صلى الله عليه وسلم كثيرا ينصرف عن يساره **باب ما جاء في النوم** اي النوم والبصل والكراث وقول
النبي صلى الله عليه وسلم من اكل الثوم او البصل من الجوع او غيره فلا يقربن مسجدنا حدثنا عبد الله
بن محمد قال انا ابو عاصم قال انا ابن جريج قال اخبرني عطاء قال سمعت جابر بن عبد الله قال قال
النبي صلى الله عليه وسلم من اكل من هذه الشجرة يريد الثوم فلا يغشانا في مسجدنا قلت ما يعني به
قال ما اراه يعني الا نيئه وقال محمد بن يزيد عن ابن جريج الا نيئه حدثنا مسدد قال انا يحيى عن
عبيد الله قال اخبرني نافع عن ابن عمر ان النبي صلى الله عليه وسلم قال في غزوة خيبر من اكل من هذه الشجرة

من الصلوة م

بن مالك م

ما اراه م

يعني

يعني الثوم فلا يقربن مسجدنا حدثنا سعيد بن عفير قال انا ابن وهب عن يونس عن ابن شهاب زعم
عطاء ان جابر بن عبد الله زعم ان النبي صلى الله عليه وسلم قال من اكل ثوما او بصلا فليعتزلنا
مسجدنا او ليعتزل بيته وان النبي صلى الله عليه وسلم اتي بقدر فيه خضرات من بقول فوجد
لها ريحا فسأل فاخبر بما فيها من البقول فقال قربوها الى بعض اصحابه كان معه فلما رآه كره
اكلها قال كل فاني اناجي من لا تناجي وقال احمد بن صالح عن ابن وهب اتي بيدر قال ابن وهب
يعني طبقا فيه خضرات ولم يذكر الليث وابو صفوان عن يونس قصة القدر قال ابن وهب
من قول الزهري او في الحديث حدثنا ابو معمر قال انا عبد الوارث عن عبد العزيز قال سألت رجلا
انسا ما سمعت نبي الله صلى الله عليه وسلم يقول في الثوم فقال قال النبي صلى الله عليه وسلم
من اكل من هذه الشجرة فلا يقربنا ولا يصلين معنا **باب وضوء الصبيان** ومتى يجب عليهم
الغسل والطهور وحضورهم الجماعة والعيدين والجنائز وصفوفهم حدثنا ابن المثنى
قال انا غندر قال انا شعبة قال سمعت سليمان الشيباني قال سمعت الشعبي قال اخبرني من مر مع
النبي صلى الله عليه وسلم على قبر منبوذ فامهم وصفوا خلفه فقلت يا ابا عمرو من حدثك قال ابن
عباس حدثنا علي بن عبد الله قال انا سفين قال حدثني صفوان بن سليم عن عطاء بن ميسار عن
ابي سعيد الخدري عن النبي صلى الله عليه وسلم قال الغسل يوم الجمعة واجب على كل محتلم حدثنا
علي قال انا سفين عن عمرو قال اخبرني كريب عن ابن عباس قال بت عند خالتي ميمونة ليلة فنام النبي
صلى الله عليه وسلم فلما كان في بعض الليل قام رسول الله صلى الله عليه وسلم فتوضأ من شن معلق
وضوءا خفيفا يخففه عمرو ويقلله جدا ثم قام يصلي فقمت فتوضأت نحو ما توضأ ثم جئت فقمت
عن يساره فحولني فجعلني عن يمينه ثم صلى ما شاء الله ثم اضطجع فنام حتى نفخ فاتاه المنادي يؤذنه
بالصلوة فقام معه الى الصلوة فصلى ولم يتوضأ قلنا لعمرو ان ناسا يقولون ان النبي صلى الله عليه
وسلم تنام عينه ولا ينام قلبه قال عمرو سمعت عبيد بن عمير يقول ان رؤيا الانبياء صلى الله
عليه وسلم وحي ثم قرأ اني ارى في المنام اني اذبحك حدثنا اسمعيل قال حدثني مالك عن اسحق بن

فليعتزلنا او قال م

محمد م

عليه

فاذنه

عبد الله ابن ابي طلحة عن انس بن مالك ان جدته مليكة دعت رسول الله صلى الله عليه وسلم لطعام
صنعته فاكل منه فقال قوموا فلاصلي بكم فقمت الى حصير لنا قد اسود من طول ما لبس فنضحته بماء فقام
رسول الله صلى الله عليه وسلم واليتيم معي والعجوز من ورائنا فصلى بنا ركعتين حدثنا عبد الله
بن مسلمة عن مالك عن ابن شهاب عن عبيد الله بن عبد الله بن عتبة عن عبد الله بن عباس انه
قال اقبلت راكبا على حمار اتان وانا يومئذ قد ناهزت الاحتلام ورسول الله صلى الله عليه وسلم
يصلي بالناس بمنى الى غير جدار فمررت بين يدي بعض الصف فنزلت وارسلت الاتان ترتع ودخلت
في الصف فلم ينكر ذلك علي احد حدثنا ابو اليمان قال انا شعيب عن الزهري قال اخبرني عروة بن الزبير
ان عائشة رضي الله عنها قالت اعتم رسول الله صلى الله عليه وسلم وقال عياش نا عبد الاعلى قال نا
معمر عن الزهري عن عروة عن عائشة قالت اعتم رسول الله صلى الله عليه وسلم في العشاء حتى ناداه
عمر فنام النساء والصبيان فخرج رسول الله صلى الله عليه وسلم فقال انه ليس احد من اهل الارض
يصلي هذه الصلاة غيركم ولم يكن احد يومئذ يصلي غير اهل المدينة حدثنا عمرو بن علي قال نا يحيى قال نا
سفين قال حدثني عبد الرحمن بن عابس قال سمعت ابن عباس قال لرجل شهدت الخروج مع رسول الله
صلى الله عليه وسلم قال نعم ولولا مكاني منه ما شهدته يعني من صغره اتى العلم الذي عند دار كثير بن
الصلت ثم خطب ثم اتى النساء فوعظهن وذكرهن وامرهن ان يتصدقن فجعلت المراة تهوي
بيدها الى حلقها تلقي في ثوب بلال ثم اتى هو وبلال البيت باب خروج النساء الى البراز بالليل
والغلس حدثنا ابو اليمان قال انا شعيب عن الزهري قال اخبرني عروة بن الزبير عن عائشة
قالت اعتم رسول الله صلى الله عليه وسلم بالعتمة حتى ناداه عمر نام النساء والصبيان فخرج النبي صلى الله عليه وسلم
فقال ما ينتظرها احد غيركم من اهل الارض ولا يصلي يومئذ الا بالمدينة وكانوا يصلون
العتمة فيما بين ان يغيب الشفق الى ثلث الليل الاول حدثنا عبيد الله بن موسى عن حنظلة
عن سالم ابن عبد الله عن ابن عمر عن النبي صلى الله عليه وسلم قال اذا استاذنكم نساءكم بالليل الى
المسجد فاذنوا لهن تابعه شعبة عن الاعمش عن مجاهد عن ابن عمر عن النبي صلى الله عليه وسلم

باب انتظار الناس قيام الامام العالم حدثنا عبد الله بن محمد قال نا عثمن ابن عمر قال انا يونس
عن الزهري قال حدثتني هند بنت الحرث ان ام سلمة زوج النبي صلى الله عليه وسلم اخبرتها
ان النساء في عهد رسول الله صلى الله عليه وسلم كن اذا سلمن من المكتوبة قمن وثبت رسول الله
صلى الله عليه وسلم ومن صلى من الرجال ما شاء الله فاذا قام رسول الله صلى الله عليه وسلم
قام الرجال حدثنا عبد الله بن مسلمة عن مالك ح ونا عبد الله بن يوسف قال انا مالك عن
يحيى عن سعيد عن عمرة بنت عبد الرحمن عن عائشة قالت ان كان رسول الله صلى الله عليه
وسلم ليصلي الصبح فينصرف النساء متلفعات بمروطهن ما يعرفن من الغلس حدثنا محمد بن مسكين
قال نا بشر قال انا الاوزاعي قال حدثني يحيى ابن ابي كثير عن عبد الله بن ابي قتادة الانصاري
عن ابيه قال قال رسول الله صلى الله عليه وسلم اني لاقوم الى الصلوة وانا اريد ان اطول فيها
فاسمع بكاء الصبي فاتجوز في صلاتي كراهية ان اشق على امه حدثنا عبد الله بن يوسف قال انا
مالك عن يحيى بن سعيد عن عمرة عن عائشة قالت لو ادرك رسول الله صلى الله عليه وسلم ما احدث
النساء لمنعهن المسجد كما منعت نساء بني اسرائيل فقلت لعمرة اومنعن قالت نعم باب صلوة النساء
خلف الرجال حدثنا يحيى بن قزعة قال نا ابراهيم بن سعد عن الزهري عن هند بنت الحرث عن ام
سلمة قالت كان رسول الله صلى الله عليه وسلم اذا سلم قام النساء حين يقضي تسليمه ويمكث هو في
مقامه يسيرا قبل ان يقوم قال نرى والله اعلم ان ذلك كان لكي ينصرف النساء قبل ان يدركهن احد من
الرجال حدثنا ابو نعيم قال نا ابن عيينة عن الزهري عن انس قال صلى النبي صلى الله عليه وسلم في بيت ام
سليم فقمت ويتيم خلفه وام سليم خلفنا باب سرعة انصراف النساء من الصبح وقلة مقامهن
في المسجد حدثنا يحيى بن موسى قال نا سعيد بن منصور قال نا فليح عن عبد الرحمن بن القاسم عن ابيه عن
عائشة ان رسول الله صلى الله عليه وسلم كان يصلي الصبح فينصرف نساء المؤمنين متلفعات
من الغلس ولا يعرف بعضهن بعضا باب استيذان المراة زوجها بالخروج الى المسجد حدثنا
مسدد قال نا يزيد بن زريع عن معمر عن الزهري عن سالم بن عبد الله عن ابيه عن النبي صلى الله

ابن بكر

احد م
سفين م
عبد م
فينصرف

عليه وسلم قال اذا اشاذ نشا امرأة احدكم فلا ينفرها **كتاب الجمعة** بسم الله الرحمن الرحيم

باب فرض الجمعة لقول الله عز وجل اذا نودي للصلوة من يوم الجمعة فاسعوا الى ذكر الله
وذروا البيع ذلكم خير لكم ان كنتم تعلمون فاسعوا فامضوا **حدثنا** ابو اليمان قال انا شعيب قال ثنا
ابو الزناد ان عبد الرحمن بن هرمز الاعرج مولى ربيعة بن الحرث **حدثه** انه سمع ابا هريرة انه
سمع رسول الله صلى الله عليه وسلم يقول نحن الآخرون السابقون يوم القيمة بيد انهم اوتوا
الكتاب من قبلنا ثم هذا يومهم الذي فرض الله عليهم فاختلفوا فيه فهدانا الله له فالناس لنا فيه
تبع اليهود غدا والنصارى بعد غد **باب فضل الغسل يوم الجمعة** وهل على الصبي شهود يوم
الجمعة او على النساء **حدثنا** عبد الله بن يوسف قال انا مالك عن نافع عن عبد الله بن عمر
ان رسول الله صلى الله عليه وسلم قال اذا تجاء احدكم الجمعة فليغتسل **حدثنا** عبد الله بن محمد بن
اسماء قال ثنا جويرية عن مالك عن الزهري عن سالم بن عبد الله بن عمر عن ابن عمر ان عمر بن الخطاب
رضي الله عنه بينا هو قائم في الخطبة يوم الجمعة اذ تجاء رجل من المهاجرين الاولين من اصحاب
النبي صلى الله عليه وسلم فناداه عمر اية ساعة هذه قال اني شغلت فلم انقلب الى اهلي حتى سمعت النداء
فلم ازد ان توضأت فقال والوضوء ايضا وقد علمت ان رسول الله صلى الله عليه وسلم كان يامرنا
بالغسل **حدثنا** عبد الله بن يوسف قال انا مالك عن صفوان بن سليم عن عطاء بن يسار عن ابي سعيد
الخدري ان رسول الله صلى الله عليه وسلم قال غسل يوم الجمعة واجب على كل محتلم **باب الطيب**
للجمعة **حدثنا** علي قال انا حرمي بن عمارة قال ثنا شعبة عن ابي بكر بن المنكدر قال اخبرني عمرو بن سليم
الانصاري قال اشهد على ابي سعيد قال اشهد على رسول الله صلى الله عليه وسلم قال الغسل يوم الجمعة
واجب على كل محتلم وان يستن وان يمس طيبا ان وجد اما الغسل فاشهد انه واجب واما
الاستنان والطيب فالله اعلم او واجب هو ام لا لكن هكذا في الحديث قال ابو عبد الله هو اخو محمد بن
المنكدر واسم ابي بكر هذا روى عنه بكير بن الاشج وسعيد بن ابي هلال وعدة وكان محمد بن المنكدر
يكنى ابا بكر وابا عبد الله **باب فضل الجمعة** **حدثنا** عبد الله بن يوسف قال انا مالك عن سمي مولى ابي

اذ دخل

بن عبد الله م

قال م

بكر

بكر بن عبد الرحمن عن ابي صالح السمان عن ابي هريرة ان رسول الله صلى الله عليه وسلم قال من
اغتسل يوم الجمعة غسل الجنابة ثم راح فكانما قرب بدنة ومن راح في الساعة الثانية فكانما
قرب بقرة ومن راح في الساعة الثالثة فكانما قرب كبشا اقرن ومن راح في الساعة الرابعة فكانما
قرب دجاجة ومن راح في الساعة الخامسة فكانما قرب بيضة فاذا خرج الامام حضرت الملائكة
يستمعون الذكر **باب** **حدثنا** ابو نعيم قال ثنا شيبان عن يحيى عن ابي سلمة عن ابي هريرة ان عمر
بينما هو يخطب يوم الجمعة اذ دخل رجل فقال عمر اي ساعة هذه فقال الرجل انقلبت من السوق
فسمعت النداء فما زدت ان توضأت فقال الم تسمعوا النبي صلى الله عليه وسلم قال اذا خرج احدكم الى الجمعة
فليغتسل **باب الدهن للجمعة** **حدثنا** آدم قال ثنا ابن ابي ذئب عن سعيد المقبري قال اخبرني ابي عن
ابي ذر وبيعة عن سلمان الفارسي قال قال رسول الله صلى الله عليه وسلم لا يغتسل رجل يوم الجمعة
ويتطهر ما استطاع من الطهر ويدهن من دهنه او يمس من طيب بيته ثم يخرج فلا يفرق بين اثنين
ثم يصلي ما كتب له ثم ينصت اذا تكلم الامام الا غفر له ما بينه وبين الجمعة الاخرى **حدثنا** ابو
اليمان قال انا شعيب عن الزهري قال اخبرني عطاء بن ابي رباح قال اخبرني ابن عباس ذكروا ان النبي صلى الله عليه وسلم
قال اغتسلوا يوم الجمعة واغسلوا رؤسكم وان لم تكونوا جنبا واصيبوا من الطيب قال ابن عباس اما
الغسل فنعم واما الطيب فلا ادري **حدثنا** ابراهيم بن موسى قال ثنا هشام ان ابن جريج اخبرهم قال
اخبرني ابراهيم بن ميسرة عن طاوس عن ابن عباس انه ذكر قول النبي صلى الله عليه وسلم في الغسل
يوم الجمعة فقلت لابن عباس اتمس طيبا او دهنا ان كان عند اهله فقال لا اعلم **باب لبس الحرير**
ما يجد **حدثنا** عبد الله بن يوسف عن مالك عن نافع عن عبد الله بن عمر بن الخطاب رضي الله عنه
يبتاع عند باب المسجد فقال يا رسول الله صلى الله عليه وسلم لو اشتريت هذه فلبستها يوم الجمعة
وللوفد اذا قدموا عليك فقال رسول الله صلى الله عليه وسلم انما يلبس هذه من لا خلاق له في
الآخرة ثم جاءت رسول الله صلى الله عليه وسلم منها حلل فاعطى عمر بن الخطاب منها حلة فقال
عمر يا رسول الله كسوتنيها وقد قلت في حلة عطارد ما قلت قال رسول الله صلى الله عليه وسلم اني

رجل م

رجل م

بلغ م

ان عمر م

الحلة م

لم اكسكها لتلبسها فكساها عمر بن الخطاب اخاه بمكة مشركا **باب السواك يوم الجمعة** وقال
ابو سعيد عن النبي صلى الله عليه وسلم يستن **حدثنا** عبد الله بن يوسف قال انا مالك عن
ابي الزناد عن الاعرج عن ابي هريرة ان رسول الله صلى الله عليه وسلم قال لولا ان اشق على امتي
او على الناس لامرتهم بالسواك مع كل صلوة **حدثنا** ابو معمر قال نا عبد الوارث قال نا شعيب بن الحبحاب
قال انا انس قال قال رسول الله صلى الله عليه وسلم اكثرت عليكم في السواك **حدثنا** محمد بن كثير قال نا
سفين عن منصور وحصين عن ابي وائل عن حذيفة قال كان النبي صلى الله عليه وسلم اذا قام من الليل
يشوص فاه **باب من تسوك بسواك غيره** **حدثنا** اسمعيل قال حدثني سليمان بن بلال قال نا هشام بن
عروة اخبرني ابي عن عائشة رضي الله عنها قالت دخل عبد الرحمن ابن ابي بكر ومعه سواك يستن به
فنظر اليه رسول الله صلى الله عليه وسلم فقلت له اعطني هذا السواك يا عبد الرحمن فاعطانيه
فقضمته ثم مضغته فاعطيته رسول الله صلى الله عليه وسلم فاستن به وهو مستند الى صدري
باب ما يقرأ في صلاة الفجر يوم الجمعة **حدثنا** ابو نعيم قال نا سفين عن سعد بن ابراهيم عن حميد
الرحمن بن هرمز عن ابي هريرة قال كان النبي صلى الله عليه وسلم يقرأ في الفجر يوم الجمعة الم تنزيل وهل
اتى على الانسان **باب الجمعة في القرى والمدن** **حدثني** محمد بن المثنى قال نا ابو عامر العقدي قال
نا ابراهيم بن طهمان عن ابي حمزة الصبعي عن ابن عباس قال ان اول جمعة جمعت بعد جمعة في مسجد رسول
الله صلى الله عليه وسلم في مسجد عبد القيس بجواثا من البحرين **حدثني** بشر بن محمد قال انا عبد الله
قال انا يونس عن الزهري قال انا سالم عن ابن عمر قال سمعت رسول الله صلى الله عليه وسلم يقول
كلكم راع ومسؤول عن رعيته فالامير الذي على الناس راع وهو مسؤول عن رعيته والرجل راع على اهل بيته
وهي مسؤولة عن رعيتها والمرأة راعية على بيت زوجها وولده وهم مسؤولون عنه وعبد الرجل راع على مال سيده
وهو مسؤول عنه الا فكلكم راع وكلكم مسؤول عن رعيته

بالسواك م

فاخذته م

الاعرج يقرأ في يوم الجمعة في صلوة الفجر

والخادم راع في مال سيده وهو مسؤول عن رعيته قال وحسبت ان قد قال والرجل راع في مال ابيه و
مسؤول عن رعيته وكلكم راع وكلكم مسؤول عن رعيته **باب** هل على من لا يشهد الجمعة غسل من النساء
والصبيان وغيرهم وقال ابن عمر انما الغسل على من يجب عليه الغسل **حدثنا** ابو اليمان قال انا شعيب عن
الزهري قال حدثني سالم بن عبد الله انه سمع عبد الله بن عمر يقول سمعت رسول الله صلى الله عليه
وسلم يقول من جاء منكم الجمعة فليغتسل **حدثنا** عبد الله بن مسلمة عن مالك عن صفوان بن سليم عن
عطاء بن يسار عن ابي سعيد الخدري ان رسول الله صلى الله عليه وسلم قال غسل الجمعة واجب على
كل محتلم **حدثنا** مسلم بن ابراهيم قال نا وهيب قال نا ابو طاوس عن ابيه عن ابي هريرة قال قال
رسول الله صلى الله عليه وسلم نحن الآخرون السابقون يوم القيمة اوتوا الكتاب من قبلنا و
اوتينا من بعدهم فهذا اليوم الذي اختلفوا فيه فهدانا الله له فالناس لنا فيه تبع اليهود غدا والنصارى
بعد غد **باب** حق على كل مسلم ان يغتسل في كل سبعة ايام يوما يغسل فيه رأسه وجسده رواه ابان بن
صالح عن مجاهد عن طاوس عن ابي هريرة قال النبي صلى الله عليه وسلم حق على كل مسلم ان يغتسل
في كل سبعة ايام يوما **حدثنا** عبد الله بن محمد قال نا شبابة قال نا ورقاء عن عمرو بن دينار عن مجاهد عن
ابن عمر عن النبي صلى الله عليه وسلم قال ائذنوا للنساء بالليل الى المساجد **حدثنا** يوسف بن موسى قال نا
ابو اسامة قال نا ابو عبيد الله عن نافع عن ابن عمر قال كانت امرأة لعمر تشهد صلاة الصبح والعشاء
في الجماعة في المسجد فقيل لها لم تخرجين وقد تعلمين ان عمر يكره ذلك ويغار قالت فما يمنعه ان ينهاني
قال يمنعه قول رسول الله صلى الله عليه وسلم لا تمنعوا اماء الله مساجد الله **باب الخروج الى المسجد**
لمن لم يحضر الجمعة في المطر **حدثنا** مسدد قال انا اسمعيل قال انا عبد الحميد صاحب الزيادي قال نا عبد الله
بن الحرث بن نوفل عن محمد بن جبير بن مطعم قال ابن عباس لمؤذنه في يوم مطير اذا قلت اشهد ان محمدا رسول الله
فلا تقل حي على الصلاة قل صلوا في بيوتكم فكان الناس استنكروا فقال فعله من هو خير مني ان
الجمعة عزمة واني كرهت ان احرجكم فتمشون في الطين والدحض **باب من اين تؤتى الجمعة وعلى**
من تجب لقول الله تعالى اذا نودي للصلوة من يوم الجمعة وقال عطاء اذا كنت في قرية جامعة

ثم

للجمعة م

يوم

بعد غد م

نودي بالصلوة من يوم الجمعة فحق عليك ان تشهدها سمعت النداء او لم تسمعه وكان انس
في قصره احيانا يجمع واحيانا لا يجمع وهو بالزاوية على فرسخين حدثنا محمد بن سلام ثنا عبد الله بن وهب
قال اخبرني عمرو بن الحارث عن عبد الله بن ابي جعفر ان محمد بن جعفر بن الزبير حدثه عن عروة بن
الزبير حدثه عن عائشة زوج النبي صلى الله عليه وسلم قالت كان الناس ينتابون الجمعة من منازلهم
والعوالي فياتون في الغبار فيصيبهم الغبار والعرق فيخرج منهم العرق فاتى رسول الله صلى الله عليه
وسلم انسان منهم وهو عندي فقال النبي صلى الله عليه وسلم لو انكم تطهرتم ليومكم هذا باب
وقت الجمعة اذا زالت الشمس وكذلك بذكر عن عمر وعلي والنعمان بن بشير وعمرو بن حريث ثنا عبد
قال انا عبد الله قال انا يحيى بن سعيد انه سال عمرة عن غسل يوم الجمعة فقالت قد سئلت عائشة كان
الناس في مهنة انفسهم وكانوا اذا راحوا الى الجمعة راحوا في هيئتهم فقيل لهم لو اغتسلتم حدثنا
شريح بن النعمان قال نا فليح بن سليمان عن عثمان بن عبد الرحمن عن انس بن مالك
ان رسول الله صلى الله عليه وسلم كان يصلي الجمعة حين تميل الشمس حدثنا عبدان قال انا عبد الله
قال انا حميد عن انس قال كنا نبكر بالجمعة ونقيل بعد الجمعة باب اذا اشتد الحر يوم الجمعة حدثنا
محمد بن ابي بكر المقدمي قال نا حرمي بن عمارة قال نا ابو خلدة وهو خالد بن دينار قال سمعت انسا
يقول كان النبي صلى الله عليه وسلم اذا اشتد البرد بكر بالصلوة واذا اشتد الحر ابرد بالصلوة يعني الجمعة
وقال يونس بن بكير انا ابو خلدة وهو خالد بن دينار قال سمعت انسا وقال بالصلوة ولم يذكر الجمعة وقال
بشر بن ثابت نا ابو خلدة صلينا امير الجمعة ثم قال لانس كيف كان النبي صلى الله عليه وسلم يصلي الظهر
باب المشي الى الجمعة وقول الله عز وجل فاسعوا الى ذكر الله ومن قال السعي العمل والذهاب لقوله
تعالى وسعى لها سعيها وقال ابن عباس يحرم البيع حينئذ وقال عطا تحرم الصناعات كلها وقال
ابراهيم بن سعد عن الزهري اذا اذن المؤذن يوم الجمعة وهو مساق فعليه ان يشهد حدثنا علي بن عبد الله
قال نا الوليد بن مسلم قال نا يزيد بن ابي مريم قال انا عباية بن رفاعة قال ادركني ابو عبس وانا اذهب
الى الجمعة فقال سمعت رسول الله صلى الله عليه وسلم يقول من اغبرت قدماه في سبيل الله حرمه الله على النار

يصيبهم

بن سلام

قال

حدثنا

حدثنا ادم قال نا ابن ابي ذئب قال نا الزهري عن سعيد وابي سلمة عن ابي هريرة عن النبي صلى الله
عليه وسلم ح وحدثنا ابو اليمان قال انا شعيب عن الزهري قال اخبرني ابو سلمة بن عبد الرحمن
ان ابا هريرة قال سمعت رسول الله صلى الله عليه وسلم يقول اذا اقيمت الصلوة فلا تاتوها تسعون
واتوها تمشون عليكم السكينة فما ادركتم فصلوا وما فاتكم فاتموا حدثني عمرو بن علي قال نا ابو قتيبة
قال نا علي بن المبارك عن يحيى بن ابي كثير عن عبد الله بن ابي قتادة قال ابو عبد الله لا اعلمه الا عن
النبي صلى الله عليه وسلم قال لا تقوموا حتى تروني وعليكم السكينة باب لا يفرق بين اثنين يوم
الجمعة حدثنا عبدان قال انا عبد الله قال انا ابن ابي ذئب عن سعيد المقبري عن ابيه عن ابن وديعة
عن سلمان الفارسي قال قال رسول الله صلى الله عليه وسلم من اغتسل يوم الجمعة وتطهر بما استطاع
من طهر ثم ادهن او مس من طيبه ثم راح فلم يفرق بين اثنين فصلى ما كتب له ثم اذا خرج الامام انصت
غفر له ما بينه وبين الجمعة الاخرى باب لا يقيم الرجل اخاه يوم الجمعة ويقعد في مكانه حدثني
محمد قال نا مخلد بن يزيد قال انا ابن جريج قال سمعت نافعا قال سمعت ابن عمر يقول نهى النبي صلى الله عليه
وسلم ان يقيم الرجل من مقعده ويجلس فيه قلت لنافع الجمعة قال الجمعة وغيرها باب الاذان يوم
الجمعة حدثنا ادم قال نا ابن ابي ذئب عن الزهري عن السائب بن يزيد قال كان النداء يوم الجمعة
اوله اذا جلس الامام على المنبر على عهد النبي صلى الله عليه وسلم وابي بكر وعمر فلما كان عثمان وكثر الناس
زاد النداء الثالث على الزوراء قال ابو عبد الله الزوراء موضع بالسوق بالمدينة باب المؤذن الواحد
يوم الجمعة حدثنا ابو نعيم قال نا عبد العزيز بن ابي سلمة الماجشون عن الزهري عن السائب بن يزيد
الذي زاد النداء الثالث يوم الجمعة عثمان بن عفان رضي الله عنه حين كثر اهل المدينة ولم يكن للنبي
صلى الله عليه وسلم غير مؤذن واحد وكان النداء يوم الجمعة حين يجلس الامام يعني على المنبر باب
يجيب الامام على المنبر اذا سمع النداء حدثنا ابو معاذ قال قال انا عبد الله قال انا ابو بكر بن عثمان بن سهل
بن حنيف عن ابي امامة بن سهل بن حنيف قال سمعت معوية بن ابي سفيان رضي الله عنه وهو جالس على المنبر
اذن المؤذن فقال الله اكبر الله اكبر فقال معوية الله اكبر فقال اشهد ان لا اله الا الله قال معوية وانا اشهد ان محمدا رسول

هو ابن سليم

فقال

الله قال سعيد وانا قال اقضى التاذين قال يا ايها الناس اني سمعت رسول الله صلى الله عليه وسلم على هذا المجلس
حين اذن المؤذن يقول ما سمعتم من مقالتي **باب الجلوس على المنبر عند التاذين** حدثني يحيى بن بكير قال
نا الليث عن عقيل عن ابن شهاب ان السائب بن يزيد اخبره ان التاذين الثاني يوم الجمعة امر به عثمان حين كثر اهل
المسجد وكان التاذين يوم الجمعة حين يجلس الامام **باب التاذين عند الخطبة** حدثنا محمد بن مقاتل
قال انا عبد الله قال انا يونس عن الزهري قال سمعت السائب بن يزيد يقول ان الاذان يوم الجمعة كان اوله حين
يجلس الامام يوم الجمعة على المنبر في عهد رسول الله صلى الله عليه وسلم وابي بكر وعمر فلما كان في خلافة
عثمان وكثروا امر عثمان يوم الجمعة بالاذان الثالث فاذن به على الزوراء فثبت الامر على ذلك **باب
الخطبة على المنبر** وقال انس خطب النبي صلى الله عليه وسلم على المنبر حدثنا قتيبة قال انا يعقوب بن عبد الرحمن
بن محمد بن عبد الله بن عبد القاري القرشي الاسكندراني قال انا ابو حازم بن دينار ان رجالا اتوا سهل
بن سعد الساعدي وقد امترو في المنبر مم عوده فسالوه عن ذلك فقالوا والله اني لاعرف مما هو ولقد رايته
اول يوم وضع واول يوم جلس عليه رسول الله صلى الله عليه وسلم ارسل رسول الله صلى الله عليه وسلم الى فلانة
امراة قد سماها سهل مري غلامك النجار ان يعمل لي اعوادا اجلس عليهن اذا كلمت الناس فامرت غلامها من بني
الغابة ثم جاء بها فارسلت الى رسول الله صلى الله عليه وسلم فامر بها فوضعت هاهنا ثم رايت رسول الله صلى الله
صلى عليها وكبر وهو عليها ثم ركع وهو عليها ثم نزل القهقرى فسجد في اصل المنبر ثم رجع فلما فرغ اقبل على الناس
فقال ايها الناس انما صنعت هذا لتاتموا بي ولتعلموا صلاتي حدثنا سعيد بن ابي مريم قال انا محمد بن جعفر قال اخبرني
يحيى بن سعيد قال اخبرني ابن انس انه سمع جابر بن عبد الله قال كان جذع يقوم اليه النبي صلى الله عليه وسلم فلما
وضع له المنبر سمعنا للجذع مثل اصوات العشار حتى نزل النبي صلى الله عليه وسلم فوضع يده عليه قال سليمن عن
يحيى اخبرني حفص بن عبيد الله بن انس سمع جابرا حدثنا آدم قال انا ابن ابي ذئب عن الزهري عن سالم عن ابيه
قال سمعت النبي صلى الله عليه وسلم يخطب على المنبر فقال من جاء الى الجمعة فليغتسل **باب الخطبة قائما**
وقال انس بينا النبي صلى الله عليه وسلم يخطب قائما حدثني عبد الله بن عبد الوهاب قال حدثنا خالد بن
الحرث قال حدثنا عبيد الله بن عمر عن نافع عن ابن عمر قال كان النبي صلى الله عليه وسلم يخطب قائما ثم يقعد

محمد نا

من الانصار

بن ابي بشير

ثم يقوم

ثم يقوم كما تفعلون الآن **باب استقبال الناس الامام اذا خطب** واستقبل ابن عمر وانس الامام حدثنا
معاذ بن فضالة قال نا هشام عن يحيى عن هلال بن ابي ميمونة قال نا عطاء بن يسار انه سمع ابا سعيد الخدري
ان النبي صلى الله عليه وسلم جلس ذات يوم على المنبر وجلسنا حوله **باب من قال في الخطبة بعد الثنا اما
بعد** رواه عكرمة عن ابن عباس عن النبي صلى الله عليه وسلم وقال محمود حدثنا ابو اسامة قال نا هشام
بن عروة قال اخبرتني فاطمة بنت المنذر عن اسماء بنت ابي بكر قالت دخلت على عائشة والناس يصلون قلت
ما شاء الناس فاشارت برأسها الى السماء فقلت اية فاشارت برأسها اي نعم قالت فاطال رسول الله صلى الله
حتى تجلاني الغشي واني لاصب فوق راسي ماء فحمدت الله فجعلت اصب منها على راسي فانصرف رسول الله
صلى الله عليه وسلم وقد تجلت الشمس فخطب الناس وحمد الله بما هو اهله ثم قال اما بعد قالت ولغطت نسوة
من الانصار فانكفات اليهن لاسكتهن فقلت لعائشة ما قال قالت قال ما من شيء لم اكن اريته الا قد
رايته في مقامي هذا حتى الجنة والنار وانه قد اوحي الي انكم تفتنون في القبور مثل او قريبا من فتنة المسيح
الدجال يؤتى احدكم فيقال له ما علمك بهذا الرجل فاما المؤمن او الموقن شك هشام فيقول هو رسول الله
صلى الله عليه وسلم هو محمد جاءنا بالبينات والهدى فاجبنا واتبعنا وصدقنا فيقال له نم صالحا
قد كنا نعلم ان كنت لمؤمنا به واما المنافق او المرتاب شك هشام فيقال له ما علمك بهذا الرجل فيقول لا ادري
سمعت الناس يقولون شيئا فقلته قال هشام فلقد قيل لي فاطمة فاوعيته وما وعيته غير انها ذكرت
ما يغلظ عليه حدثنا محمد بن معمر قال نا ابو عاصم عن جويرية بن جارية قال سمعت الحسن يقول نا عمرو بن تغلب
ان رسول الله صلى الله عليه وسلم اتي بمال او بسبي فقسمه فاعطى رجالا وترك رجالا فبلغه ان الذي ترك عتبوا
فحمد الله ثم اثنى عليه ثم قال اما بعد فوالله اني لاعطي الرجل وادع الرجل والذي ادع احب الي من الذي
اعطي ولكن اعطي اقواما لما ارى في قلوبهم من الجزع والهلع واكل اقواما الى ما جعل الله في قلوبهم
من الغنا والخير فيهم عمرو اني ثقبل فوالله ما احب ان لي بكلمة رسول الله صلى الله عليه وسلم حمر النعم
يحيى بن بكير قال نا الليث عن عقيل عن ابن شهاب اخبرني عروة ان عائشة اخبرته ان رسول الله صلى الله
عليه وسلم خرج ليلة من جوف الليل فصلى في المسجد فصلى رجال بصلاته فاصبح الناس فتحدثوا فاجتمع

الصديق

عليه وسلم

عليه

عليه م

اكثرهم فصلوا معه فاصبح الناس فتحدثوا فكثر اهل المسجد من الليلة الثالثة فخرج رسول الله صلى الله
عليه وسلم فصلوا بصلاته فلما كانت الليلة الرابعة عجز المسجد عن اهله حتى خرج لصلاة الصبح فلما
قضى الفجر اقبل على الناس فتشهد ثم قال اما بعد فانه لم يخف على مكانكم لكني خشيت ان تفرض عليكم فتعجزوا عنها
نا بعبد يونس حدثنا ابو اليمان قال نا شعيب عن الزهري قال اخبرني عروة عن ابي حميد الساعدي
انه اخبره ان رسول الله صلى الله عليه وسلم قام عشية بعد الصلوة فتشهد واثنى على الله بما هو اهله
ثم قال اما بعد نا بعبد ابو معوية وابو اسامة عن هشام عن ابيه عن ابي حميد عن النبي صلى الله عليه وسلم
قال اما بعد وثا بعبد العدني عن سفين حدثنا ابو اليمان قال انا شعيب عن الزهري قال اخبرني علي بن حسين
عن المسور بن مخرمة قال قام رسول الله صلى الله عليه وسلم فسمعته يقول حين تشهد اما بعد نا بعبد الزبيدي
عن الزهري نا اسمعيل بن ابان الوراق قال نا ابن الغسيل قال نا عكرمة عن ابن عباس قال صعد النبي صلى
الله عليه وسلم المنبر وكان آخر مجلس جلسه متعطفا ملحفة على منكبيه قد عصب راسه بعصابة دسمة
فحمد الله واثنى عليه ثم قال ايها الناس الي فثابوا اليه ثم قال اما بعد فان هذا الحي من الانصار يقلون
ويكثر الناس فمن ولي شيا من امة محمد فاستطاع ان يضر فيه احدا او ينفع فيه احدا فليقبل من محسنهم
ويتجاوز عن مسيئهم باب القعدة بين الخطبتين يوم الجمعة حدثنا مسدد قال نا بشر بن المفضل
قال نا عبيد الله عن نافع عن عبد الله قال كان النبي صلى الله عليه وسلم يخطب خطبتين يقعد بينهما
باب الاستماع للخطبة حدثنا آدم قال نا ابن ابي ذئب عن الزهري عن ابي عبد الله الاغر عن ابي
هريرة قال قال رسول الله صلى الله عليه وسلم اذا كان يوم الجمعة وقفت الملائكة على باب المسجد يكتبون
الاول فالاول ومثل المهجر كمثل الذي يهدي بدنة ثم كالذي يهدي بقرة ثم كبشا ثم دجاجة ثم بيضة
فاذا خرج الامام طووا صحفهم ويستمعون الذكر باب اذا رأى الامام رجلا جاء وهو يخطب امره
ان يصلي ركعتين حدثنا ابو النعمان قال نا حماد بن زيد عن عمرو بن دينار عن جابر بن عبد
الله قال جاء رجل والنبي صلى الله عليه وسلم يخطب الناس يوم الجمعة فقال اصليت يا فلان قال لا قال قم
فاركع ركعتين باب من جاء والامام يخطب صلى ركعتين خفيفتين حدثنا علي قال نا سفين عن عمرو

صلى الله عليه وسلم

بن عمرو

وسمع

وسمع جابرا قال دخل رجل يوم الجمعة والنبي صلى الله عليه وسلم يخطب فقال اصليت قال لا قال قم فصل
ركعتين باب رفع اليدين في الخطبة حدثنا مسدد قال نا حماد بن زيد عن عبد العزيز عن انس ح
وعن ثوبة عن ثابت عن انس قال بينما النبي صلى الله عليه وسلم يخطب يوم جمعة اذ قام رجل فقال يا رسول الله
هلك الكراع هلك الشاء فادع الله ان يسقينا فدعا ودعا باب الاستسقاء في الخطبة يوم الجمعة حدثنا
ابراهيم بن المنذر قال نا الوليد قال نا ابو عمرو الاوزاعي قال حدثني اسحق بن عبد الله بن ابي طلحة عن انس بن مالك قال
اصاب الناس سنة على عهد النبي صلى الله عليه وسلم فبينا النبي صلى الله عليه وسلم يخطب في يوم الجمعة
قام اعرابي فقال يا رسول الله هلك المال وجاع العيال فادع الله لنا فرفع يديه وما نرى في السماء قزعة
فوالذي نفسي بيده ما وضعها حتى ثار السحاب امثال الجبال ثم لم ينزل عن منبره حتى رايت المطر يتحادر على لحيته
صلى الله عليه وسلم فمطرنا يومنا ذلك ومن الغد ومن بعد الغد والذي يليه حتى الجمعة الاخرى وقام
ذلك الاعرابي او قال غيره فقال يا رسول الله تهدم البناء وغرق المال فادع الله لنا فقال اللهم حوالينا ولا
علينا فما يشير بيده الى ناحية من السحاب الا انفرجت وصارت المدينة مثل الجوبة وسال الوادي قناة
شهرا ولم يجئ احد من الناحية الا حدث بالجود باب الانصات يوم الجمعة والامام يخطب واذا
قال لصاحبه انصت فقد لغا وقال سلمان عن النبي صلى الله عليه وسلم ينصت اذا تكلم الامام
حدثنا يحيى بن بكير قال نا الليث عن عقيل عن ابن شهاب اخبرني سعيد بن المسيب ان ابا هريرة اخبره
ان رسول الله صلى الله عليه وسلم قال اذا قلت لصاحبك يوم الجمعة انصت والامام يخطب
فقد لغوت باب الساعة التي في يوم الجمعة حدثنا عبد الله بن مسلمة القعنبي عن مالك
عن ابي الزناد عن الاعرج عن ابي هريرة ان رسول الله صلى الله عليه وسلم ذكر يوم الجمعة فقال فيه
ساعة لا يوافقها عبد مسلم وهو قائم يصلي يسال الله تعالى شيئا الا اعطاه اياه واشار بيده
يقللها باب اذا نفر الناس عن الامام في صلوة الجمعة فصلاة الامام ومن بقي جائزة حدثنا
معلى بن عمرو قال نا زائدة عن حصين عن سالم بن ابي الجعد قال نا جابر بن عبد الله قال بينما نحن
نصلي مع النبي صلى الله عليه وسلم اذ اقبلت عير تحمل طعاما فالتفتوا اليها حتى ما بقي مع النبي صلى الله عليه وسلم

بن صهيب

بن مالك

محمد نام

بن سلم

فرفع يديه

الا اثنا عشر رجلا فنزلت هذه الآية واذا رأوا تجارة او لهوا انفضوا اليها وتركوك قائما باب
الصلوة بعد الجمعة وقبلها حدثنا عبد الله بن يوسف قال انا مالك عن نافع عن عبد الله بن عمر
ان رسول الله صلى الله عليه وسلم كان يصلي قبل الظهر ركعتين وبعدها ركعتين وبعد المغرب ركعتين
في بيته وبعد العشاء ركعتين وكان لا يصلي بعد الجمعة حتى ينصرف فيصلي ركعتين باب قول الله عز وجل
فاذا قضيت الصلوة فانتشروا في الارض وابتغوا من فضل الله حدثني سعيد بن ابي مريم قال انا ابو غسان
قال حدثنا ابو حازم عن سهل قال كانت فينا امرأة تجعل على ارباعا في مزرعتها سلقا وكانت اذا كان
يوم الجمعة تنزع اصول السلق فتجعله في قدر ثم تجعل عليه قبضة من شعير تطحنها فتكون اصول السلق
عرقه وكنا ننصرف من صلاة الجمعة فنسلم عليها فتقربه ذلك الطعام الينا فنلعقه وكنا نتمنى يوم الجمعة لطعام
ذلك حدثنا عبد الله بن مسلمة قال انا ابو حازم عن ابيه عن سهل بهذا وقال ما كنا نقيل ولا نتغدى الا بعد
الجمعة باب القائلة بعد الجمعة حدثنا محمد بن عقبة الشيباني قال انا ابو اسحق الفزاري عن حميد قال سمعت
انسا يقول كنا نبكر يوم الجمعة ثم نقيل حدثني سعيد بن ابي مريم قال انا ابو غسان قال حدثني ابو حازم عن سهل
قال كنا نصلي مع النبي صلى الله عليه وسلم الجمعة ثم نكون القائلة بسم الله الرحمن الرحيم ابواب
صلوة الخوف وقال الله عز وجل واذا ضربتم في الارض فليس عليكم جناح الى قوله عذابا مهينا حدثنا ابو
اليمان قال انا شعيب عن الزهري سالته هل صلى النبي صلى الله عليه وسلم بذي قرد صلاة الخوف فقال انا سالم
ابن عبد الله بن عمر قال غزوت مع رسول الله صلى الله عليه وسلم قبل نجد فوازينا العدو فصاففنا لهم فقام
رسول الله صلى الله عليه وسلم يصلي لنا فقامت طائفة معه واقبلت طائفة على العدو ورجع رسول الله
صلى الله عليه وسلم بمن معه وسجد سجدتين ثم انصرف مكان الطائفة التي لم تصل فجاؤا فركع رسول
الله صلى الله عليه وسلم بهم ركعة وسجد سجدتين ثم سلم فقام كل واحد منهم فركع لنفسه ركعة وسجد سجدتين
باب صلوة الخوف رجالا وركبانا رجالا قائما حدثنا سعيد بن يحيى بن سعيد القرشي قال حدثني
ابي قال انا ابن جريج عن موسى بن عقبة عن نافع عن ابن عمر نحو من قول مجاهد اذا اختلطوا فانما هو ابن
عمر عن النبي صلى الله عليه وسلم وان كانوا اكثر من ذلك فليصلوا قياما وركبانا باب يحرس بعضهم بعضا

بن سعد م
عرقه

في صلوة الخوف حدثنا حيوة بن شريح قال انا محمد بن حرب عن الزبيدي عن الزهري عن عبيد الله بن عبد الله
بن عتبة بن مسعود عن ابن عباس قال قام النبي صلى الله عليه وسلم وقام الناس معه فكبر وكبروا معه وركع وركع ناس منهم
ثم سجد وسجدوا معه ثم قام للثانية فقام الذين سجدوا وحرسوا اخوانهم واتت الطائفة الاخرى
فركعوا وسجدوا معه والناس كلهم في صلاة ولكن يحرس بعضهم بعضا باب الصلوة عند مناهضة
الحصون ولقاء العدو وقال الاوزاعي ان كان تهيأ الفتح ولم يقدر على الصلوة صلوا ايماء كل امرئ
لنفسه فان لم يقدروا على الايماء اخروا الصلاة حتى ينكشف القتال او يامنوا فيصلوا ركعتين فان لم
يقدروا صلوا ركعة وسجدتين فان لم يقدروا قال يجزئهم التكبير ويؤخرونها حتى يامنوا وبه قال
مكحول وقال انس حضرت مناهضة حصن تستر عند اضاءة الفجر واشتد اشتعال القتال فلم نقدر
على الصلوة فلم نصل الا بعد ارتفاع النهار فصليناها ونحن مع ابي موسى ففتح لنا قال انس وما يسرني
بتلك الصلاة الدنيا وما فيها حدثنا يحيى بن جعفر البخاري قال انا وكيع عن علي بن مبارك عن يحيى
بن كثير عن ابي سلمة عن جابر بن عبد الله قال جاء عمر يوم الخندق فجعل يسب كفار قريش ويقول
يا رسول الله ما كدت اصلي العصر حتى كادت الشمس تغيب فقال النبي صلى الله عليه وسلم وانا والله
ما صليتها بعد قال فنزل الى بطحان فتوضأ وصلى العصر بعدما غابت الشمس ثم صلى المغرب بعدها
باب صلوة الطالب والمطلوب راكبا او قائما وقال الوليد ذكرت للاوزاعي صلاة شرحبيل
بن السمط واصحابه على ظهر الدابة فقال كذلك الامر عندنا اذا تخوف الفوت واحتج الوليد بقول
النبي صلى الله عليه وسلم لا يصلين احد العصر الا في بني قريظة حدثنا عبد الله بن محمد بن اسماء قال انا
جويرية عن نافع عن ابن عمر قال قال النبي صلى الله عليه وسلم لنا لما رجع من الاحزاب لا يصلين احد العصر
الا في بني قريظة فادرك بعضهم العصر في الطريق وقال بعضهم لا نصلي حتى ياتيها وقال بعضهم بل نصلي
لم يرد منا ذلك فذكر ذلك للنبي صلى الله عليه وسلم فلم يعنف احدا منهم باب التكبير والغلس بالصبح
والصلاة عند الاغارة والحرب حدثنا مسدد قال انا حماد عن عبد العزيز بن صهيب وثابت البناني
عن انس ان رسول الله صلى الله عليه وسلم صلى بخيبر بغلس ثم ركب فقال الله اكبر خربت خيبر

بن زيد م
بن مالك م
بن مالك م
وايماء

اذامه

انا انزلنا باحة قوم فاتح المنذرين فخرجوا يسعون في السكك ويقولون محمد والخميس قال وبالخميس
يخيس فظهر عليهم رسول الله صلى الله عليه وسلم فقتل المقاتلة وسبا الذراري فصارت صفية للدحية
الكلبي وصارت لرسول الله صلى الله عليه وسلم ثم تزوجها وجعل صداقها عتقها فقال عبد العزيز
لثابت يا ابا محمد انت سالت انسا ما امهرها فقال امهرها نفسها فتبسم **ابواب العيدين** بسم الله الرحمن
الرحيم **باب في العيدين والتجمل فيه** حدثنا ابو اليمان قال انا شعيب عن الزهري قال اخبرني سالم
بن عبد الله بن عمر قال اخذ عمر جبة من استبرق تباع في السوق فاخذها فاتى بها رسول الله صلى الله
عليه وسلم فقال يا رسول الله ابتع هذه تجملها للعيد والوفود فقال له رسول الله صلى الله عليه
وسلم انما هذه لباس من لا خلاق له فلبث عمر ما شاء الله ان يلبث ثم ارسل اليه رسول الله بجبة
ديباج فاقبل بها عمر فاتى بها رسول الله صلى الله عليه وسلم فقال يا رسول الله انك قلت انما هذه لباس
من لا خلاق له وارسلت الي بهذه الجبة فقال له رسول الله صلى الله عليه وسلم تبيعها وتصيب بها حاجتك
باب الحراب والدرق يوم العيد حدثنا احمد قال انا ابن وهب قال انا عمرو ان محمد بن عبد
الرحمن الاسدي حدثه عن عروة عن عائشة قالت دخل علي النبي صلى الله عليه وسلم وعندي جاريتان
تغنيان بغناء بعاث فاضطجع على الفراش وحول وجهه ودخل ابو بكر فانتهرني وقال مزمارة الشيطان
عند النبي صلى الله عليه وسلم فاقبل عليه رسول الله صلى الله عليه وسلم فقال دعهما فلما اغفل غمزتهما
فخرجتا وكان يوم عيد يلعب فيه السودان بالدرق والحراب فاما سالت رسول الله صلى الله
عليه وسلم واما قال تشتهين تنظرين فقلت نعم فاقامني وراءه خدي على خده وهو يقول دونكم
يا بني ارفدة حتى اذا ملت قال حسبك قلت نعم قال فاذهبي **باب الدف على العروس سنة العيدين**
لاهل الاسلام حدثنا حجاج قال انا شعبة قال اخبرني زبيد قال سمعت الشعبي عن البراء قال سمعت
النبي صلى الله عليه وسلم يخطب فقال ان اول ما نبدا به من يومنا هذا ان نصلي ثم نرجع فننحر
فمن فعل فقد اصاب سنتنا حدثنا عبيد الله بن سعيد قال انا ابو اسامة عن هشام عن ابيه عن عائشة قالت
دخل ابو بكر وعندي جاريتان من جواري الانصار تغنيان بما تقاولت الانصار يوم بعاث قالت وليستا

ان عبد الله

بن عازب

بمغنيتين

بمغنيتين فقال ابو بكر امزامير الشيطان في بيت رسول الله صلى الله عليه وسلم وذلك في يوم عيد
فقال رسول الله صلى الله عليه وسلم يا ابا بكر ان لكل قوم عيدا وهذا عيدنا **باب الاكل يوم الفطر**
قبل الخروج حدثنا محمد بن عبد الرحمن قال انا سعيد بن سليمان قال انا هشيم قال انا عبيد الله بن ابي
بكر بن انس عن انس قال كان رسول الله صلى الله عليه وسلم لا يغدو يوم الفطر حتى ياكل تمرات وقال
مرجا بن رجا حدثني عبيد الله قال حدثني انس عن النبي صلى الله عليه وسلم وياكلهن وترا **باب الاكل يوم**
النحر حدثنا مسدد قال انا اسمعيل عن ايوب عن محمد عن انس قال النبي صلى الله عليه وسلم من يحتمل الصلوة
فليعد فقام رجل فقال هذا يوم يشتهى فيه اللحم وذكر من جيرانه فكان النبي صلى الله عليه وسلم صدقه
فقال وعندي جذعة خير لي من شاتي لحم فرخص له النبي صلى الله عليه وسلم فلا ادري ابلغت الرخصة
من سواه ام لا حدثنا عثمان قال انا جرير عن منصور عن الشعبي عن البراء بن عازب قال خطبنا النبي
صلى الله عليه وسلم يوم الاضحى بعد الصلاة فقال من صلى صلاتنا ونسك نسكنا فقد اصاب النسك
ومن نسك قبل الصلاة فانه قبل الصلاة ولا نسك له فقال ابو بردة بن نيار خال البراء يا رسول الله فاني
نسكت شاتي قبل الصلاة وعرفت ان اليوم يوم اكل وشرب واحببت ان تكون شاتي اول ما يذبح في بيتي
فذبحت شاتي وتغديت قبل ان اتي الصلاة فقال شاتك شاة لحم فقال يا رسول الله فان عندنا عناقا
لنا جذعة هي احب الي من شاتين افتجزي عني قال نعم ولن تجزي عن احد بعدك **باب الخروج الى المصلى بغير**
منبر حدثني سعيد بن مريم قال انا محمد بن جعفر قال اخبرني زيد عن عياض بن عبد الله بن ابي سرح عن
ابي سعيد الخدري انه كان رسول الله صلى الله عليه وسلم يوم الفطر والاضحى الى المصلى فاول شيء يبدا به
الصلاة ثم ينصرف فيقوم مقابل الناس والناس جلوس على صفوفهم فيعظهم ويوصيهم ويامرهم فان
كان يريد ان يقطع بعثا قطعه او يامر بشيء امر به ثم ينصرف قال ابو سعيد فلم يزل الناس على ذلك حتى
خرجت مع مروان وهو امير المدينة في اضحى او فطر فلما اتينا المصلى اذا منبر بناه كثير بن الصلت فاذا
مروان يريد ان يرتقيه قبل ان يصلي فجذبت بثوبه فجذبني فارتفع فخطب قبل الصلاة فقلت له غيرتم والله
فقال ابا سعيد قد ذهب ما تعلم فقلت ما اعلم والله خير مما لا اعلم فقال ان الناس لم يكونوا يجلسون لنا بعد

الرحيم

بن مالك

ابن سيرين

يعني صلاته

قال

بن اسلم

الصلوة فجعلها قبل الصلوة **باب المشي والركوب الى العيد والصلاة قبل الخطبة بغير اذان ولا**
اقامة حدثنا ابراهيم بن المنذر قال انا انس بن عياض عن عبيد الله عن نافع عن عبد الله بن عمر ان رسول
الله صلى الله عليه وسلم كان يصلي في الاضحى والفطر ثم يخطب بعد الصلوة حدثنا ابراهيم بن موسى قال
انا هشام ان ابن جريج اخبرهم قال اخبرني عطا عن جابر بن عبد الله قال اسمعه يقول ان النبي صلى الله عليه
خرج يوم الفطر فبدا بالصلوة قبل الخطبة واخبرني عطا ان ابن عباس ارسل الى ابن الزبير في اول ما
بويع له انه لا يكبر في الصلوة يوم الفطر وانما الخطبة بعد الصلاة واخبرني عطا عن ابن عباس
وعن جابر بن عبد الله قال لا يكبر في يوم الفطر ولا يوم الاضحى وعن جابر بن عبد الله ان النبي
صلى الله عليه وسلم قام فبدا بالصلوة ثم خطب الناس بعد فلما فرغ نبي الله صلى الله عليه وسلم نزل
فاتى النساء فذكرهن وهو يتوكا على يد بلال وبلال باسط ثوبه يلقي فيه النساء صدقة قلت لعطا الزكوة
حقا على الامام الآن ياتي النساء فيذكرهن حين يفرغ قال ان ذلك لحق عليهم وما لهم الا يفعلوا **باب**
الخطبة بعد العيد حدثنا ابو عاصم قال انا ابن جريج قال اخبرني الحسن بن مسلم عن طاوس عن ابن عباس
قال شهدت العيد مع رسول الله صلى الله عليه وسلم وابي بكر وعمر وعثمان فكلهم كانوا يصلون قبل الخطبة
حدثنا يعقوب بن ابراهيم قال انا ابو اسامة قال انا عبيد الله عن نافع عن ابن عمر قال كان النبي صلى الله عليه
وسلم وابو بكر وعمر يصلون العيد بن قبل الخطبة حدثنا سليمان بن حرب قال انا شعبة عن عدي بن ثابت
عن سعيد بن جبير عن ابن عباس ان النبي صلى الله عليه وسلم يوم الفطر ركعتين لم يصل قبلها ولا بعدها
ثم اتى النساء ومعه بلال فامرهن بالصدقة فجعلن يلقين تلقي المراة خرصها وسخابها حدثنا ادم
قال انا شعبة قال انا زبيد قال اسمعت الشعبي عن البراء بن عازب قال قال النبي صلى الله عليه وسلم ان اول
ما نبدا في يومنا هذا ان نصلي ثم نرجع فننحر فمن فعل ذلك فقد اصاب سنتنا ومن نحر قبل الصلاة فانما
هو لحم قدمه لاهله ليس من النسك في شيء فقال رجل من الانصار يقال له ابو بردة بن نيار يا رسول
الله ذبحت وعندي جذعة خير من مسنة فقال اجعله مكانه ولن توفي او تجزي عن احد بعدك
باب ما يكره من حمل السلاح في العيد والحرم وقال الحسن نهوا ان يحملوا السلاح يوم العيد الا ان يخافوا

عدو واحدثنا زكريا بن يحيى ابو السكين قال انا الحارث بن مسكين قال انا محمد بن سلمة عن سعيد بن جبير
قال كنت مع ابن عمر حين اصابه سنان الرمح في اخمص قدمه فلزقت قدمه بالركاب فنزلت فنزعتها
وذلك بمنى فبلغ الحجاج فجعل يعوده فقال الحجاج لو نعلم من اصابك فقال ابن عمر انت اصبتني
قال وكيف قال حملت السلاح في يوم لم يكن يحمل فيه وادخلت السلاح في الحرم ولم يكن السلاح
يدخل الحرم حدثنا احمد بن يعقوب قال حدثني اسحق بن سعيد بن عمرو بن سعيد بن العاص عن ابيه
قال دخل الحجاج على ابن عمر وانا عنده فذكر كيف هو فاصلح فقال من اصابك قال اصابني من
امر يحمل السلاح في يوم لا يحمل فيه حمله يعني الحجاج **باب التكبير للعيد** وقال عبد الله بن قيس ان كنا في
هذه الساعة وذلك حين التسبيح حدثنا سليمان بن حرب قال انا شعبة عن زبيد عن الشعبي عن البراء
قال خطبنا النبي صلى الله عليه وسلم يوم النحر فقال ان اول ما نبدا به في يومنا هذا ان نصلي ثم نرجع
فننحر فمن فعل ذلك فقد اصاب سنتنا ومن نحر قبل ان نصلي فانما هو لحم عجله لاهله ليس من النسك في
شيء فقام خالي ابو بردة بن نيار فقال يا رسول الله اني نحرت قبل ان اصلي وعندي جذعة خير من مسنة
فقال اجعلها مكانها او قال ابدلها ولن تجزي جذعة عن احد بعدك **باب فضل العمل في ايام التشريق**
وقال ابن عباس واذكروا الله في ايام معلومات ايام العشر والايام المعدودات ايام التشريق وكان ابن
عمر وابو هريرة يخرجان الى السوق في ايام العشر يكبران وكبر الناس بتكبيرهما وكبر محمد بن علي خلف النافلة حدثنا
محمد بن عرعرة قال انا شعبة عن سليمان عن مسلم البطين عن سعيد بن جبير عن ابن عباس عن النبي صلى الله
عليه وسلم قال ما العمل في ايام افضل منها في هذه العشر قالوا ولا الجهاد في سبيل الله قال ولا الجهاد الا رجل
خرج يخاطر بنفسه وماله فلم يرجع بشيء **باب التكبير ايام منى واذا غدا الى عرفة** وكان عمر يكبر في
قبته بمنى فيسمعه اهل المسجد فيكبرون ويكبر اهل الاسواق حتى ترتج منى تكبيرا وكان ابن عمر يكبر بمنى
تلك الايام وخلف الصلاة وعلى فراشه وفي فسطاطه ومجلسه وممشاه تلك الايام جميعا وكانت
ميمونة تكبر يوم النحر وكان النساء يكبرن خلف ابان بن عثمان وعمر بن عبد العزيز ليالي التشريق مع الرجال
في المسجد حدثنا ابو نعيم قال انا مالك بن انس قال اخبرني محمد بن ابي بكر الثقفي قال سالت انس بن مالك ونحن

قال سمعت يقول

يعني

عليه

ثنا

يحمل

ابن

غاديان من منى الى عرفات عن التلبية كيف كنتم تصنعون مع النبي صلى الله عليه وسلم فاكان يلبي الملبي لا ينكر
عليه ويكبر المكبر فلا ينكر عليه حدثنا محمد قال نا غندر عن شعبة عن عاصم عن حفصة عن ام عطية
قالت كنا نؤمر ان نخرج يوم العيد حتى نخرج البكر من خدرها حتى تخرج الحيض فكن خلف الناس فيكبرن بتكبيرهم
ويدعون بدعائهم يرجون بركة ذلك اليوم وطهرته باب الصلاة الى الحربة يوم العيد حدثني محمد بن بشار
قال نا عبد الوهاب قال نا عبيد الله عن نافع عن ابن عمر ان النبي صلى الله عليه وسلم كان يترك الحربة قدامه
يوم الفطر والنحر ثم يصلي باب حمل العنزة او الحربة بين يدي الامام يوم العيد حدثنا ابراهيم بن
المنذر قال نا الوليد قال نا ابو عمرو قال حدثني نافع عن ابن عمر قال كان النبي صلى الله عليه وسلم
يغدو الى المصلى والعنزة بين يديه تحمل فتنصب بالمصلى بين يديه فيصلي اليها باب خروج النساء
والحيض الى المصلى حدثنا عبد الله بن عبد الوهاب قال نا حماد عن ايوب عن محمد عن ام عطية
قالت امرنا ان نخرج العواتق وذوات الخدور وعن ايوب عن حفصة بنحوه وزاد في حديث حفصة
قال او قالت العواتق وذوات الخدور وقيل عن الحيض المصلى باب خروج الصبيان الى المصلى
حدثنا عمرو بن عباس قال اخبرنا عبد الرحمن قال نا سفيان عن
عبد الرحمن بن عابس قال سمعت ابن عباس قال خرجت مع النبي صلى الله عليه وسلم يوم فطر او اضحى
فصلى ثم خطب ثم اتى النساء فوعظهن وذكرهن وامرهن بالصدقة باب استقبال الامام الناس
في خطبة العيد وقال ابو سعيد قام النبي صلى الله عليه وسلم مقابل الناس حدثنا ابو نعيم قال نا محمد
بن طلحة عن زبيد عن الشعبي عن البراء خرج النبي صلى الله عليه وسلم يوم اضحى الى البقيع فصلى ركعتين
ثم اقبل علينا بوجهه وقال ان اول نسكنا في يومنا هذا ان نبدأ بالصلاة ثم نرجع فننحر فمن فعل ذلك
فقد وافق سنتنا ومن ذبح قبل ذلك فانما شيء عجله لاهله ليس من النسك في شيء فقام رجل فقال
يا رسول الله اني ذبحت وعندي جذعة خير من مسنة قال اذبحها ولا تفي عن احد بعدك باب
العلم الذي بالمصلى حدثنا مسدد قال نا يحيى قال نا سفيان قال حدثني عبد الرحمن بن عابس قال
سمعت ابن عباس قيل له اشهدت العيد مع النبي صلى الله عليه وسلم قال نعم ولولا مكاني من الصغر ما

قالت

الحرامي

بن زيد

قال

ما شهدته حتى اتى العلم الذي عند دار كثير بن الصلت فصلى ثم خطب ثم اتى النساء ومعه بلال فوعظهن
وذكرهن وامرهن بالصدقة فرايتهن يهوين بايديهن يقذفنه في ثوب بلال ثم انطلق هو وبلال الى
بيته باب موعظة الامام النساء يوم العيد حدثني اسحق بن ابراهيم بن نصر قال نا عبد الرزاق
قال نا ابن جريج قال اخبرني عطاء عن جابر بن عبد الله قال سمعته يقول قام النبي صلى الله عليه
وسلم يوم الفطر فصلى فبدأ بالصلوة ثم خطب فلما فرغ نزل فاتى النساء فذكرهن وهو يتوكأ
على يد بلال وبلال باسط ثوبه يلقي فيه النساء الصدقة قلت لعطاء زكوة يوم الفطر قال لا ولكن
صدقة يتصدقن حينئذ تلقي فتختها ويلقين قلت اترى حقا على الامام ذلك ويذكرهن فقال انه
لحق عليهم وما لهم لا يفعلونه قال ابن جريج واخبرني الحسن ابن مسلم عن طاوس عن ابن عباس قال اشهدت
الفطر مع النبي صلى الله عليه وسلم وابي بكر وعمر وعثمان يصلونها قبل الخطبة ثم يخطب بعد خرج
النبي صلى الله عليه وسلم كانه انظر اليه حين يجلس بيده ثم اقبل يشقهم حتى جاء النساء معه بلال
فقال يا ايها النبي اذا جاءك المؤمنات يبايعنك الآية ثم قال حين فرغ منها آنتن على ذلك قالت امرأة
واحدة منهن لم يجبه غيرها نعم لا يدري حسن من هي قال فتصدقن فبسط بلال ثوبه ثم قال هلم لكن
فداء ابي واي فيلقين الفتخ والخواتيم في ثوب بلال قال عبد الرزاق الفتخ الخواتيم العظام كانت
في الجاهلية باب اذا لم يكن لها جلباب في العيد حدثنا ابو معمر قال نا عبد الوارث قال نا ايوب
عن حفصة بنت سيرين قالت كنا نمنع جوارينا ان يخرجن يوم العيد فجاءت امرأة فنزلت قصر بني خلف
فاتيتها فحدثت ان زوج اختها غزا مع النبي صلى الله عليه وسلم ثنتي عشرة غزوة فكانت اختها
معه في ستة غزوات قالت فكنا نقوم على المرضى ونداوي الكلمى فقالت يا رسول الله على احدنا باس
اذا لم يكن لها جلباب ان لا تخرج فقال لتلبسها صاحبتها من جلبابها فليشهدن الخير
ودعوة المؤمنين قالت حفصة فلما قدمت ام عطية اتيتها فسالتها اسمعت في كذا وكذا
فقالت نعم بابي وقلما ذكرت النبي صلى الله عليه وسلم الا قالت بابي لتخرج العواتق وذوات
الخدور او قالت العواتق وذوات الخدور شك ايوب والحيض فيعتزلن الحيض المصلى وليشهدن

قال

لخير ودعوة المؤمنين فقالت فقلت لها الحيض قالت نعم اليس الحائض تشهد عرفات وتشهد كذا وتشهد

باب اعتزال الحيض المصلى حدثني محمد بن المثنى قال نا ابن ابي عدي عن ابن عون عن محمد قال
ام عطية امرنا ان نخرج فنخرج الحيض والعواتق وذوات الخدور فاما الحيض فيشهدن جماعة المسلمين ودعوتهم ويعتزل مصلاهم باب النحر والذبح يوم
النحر بالمصلى حدثنا عبد الله بن يوسف قال نا الليث قال حدثني كثير بن فرقد عن نافع عن
ابن عمر ان النبي صلى الله عليه وسلم كان ينحر او يذبح بالمصلى باب كلام الامام والناس في خطبة
العيد واذا سئل الامام عن شيء وهو يخطب حدثنا مسدد قال نا ابو الاحوص قال نا منصور بن
المعتمر عن الشعبي عن البراء بن عازب قال خطبنا رسول الله صلى الله عليه وسلم يوم النحر بعد الصلوة
فقال من صلى صلاتنا ونسك نسكنا فقد اصاب النسك ومن نسك قبل الصلوة فتلك شاة
لحم فقام ابو بردة بن نيار فقال يا رسول الله والله لقد نسكت قبل ان اخرج الى الصلاة وعرفت
ان اليوم يوم اكل وشرب فتعجلت واكلت واطعمت اهلي وجيراني فقال رسول الله صلى الله عليه
وسلم تلك شاة لحم قال فان عندي عناقا جذعة خير من شاتي لحم فهل تجزي عني قال نعم ولن
تجزي عن احد بعدك حدثنا حامد بن عمر عن حماد بن زيد عن ايوب عن محمد ان انس بن مالك قال
ان رسول الله صلى الله عليه وسلم صلى يوم النحر ثم خطب فامر من ذبح قبل الصلاة ان يعيد ذبحه
فقام رجل من الانصار فقال يا رسول الله جيران لي او اقاربي فذكر نحوه وزاد فقال ابدل به
ذبحت قبل الصلوة وعندي عناق لي احب الي من شاتي لحم فرخص له فيها حدثنا مسلم قال نا شعبة
عن الاسود عن جندب قال صلى النبي صلى الله عليه وسلم يوم النحر ثم خطب ثم ذبح وقال من ذبح
قبل ان يصلي فليذبح اخرى مكانها ومن لم يذبح فليذبح باسم الله باب من خالف الطريق اذا
رجع يوم العيد حدثني نا محمد قال نا ابو غسان يحيى بن واضح عن فليح بن سليمان عن سعيد بن
الحارث عن جابر قال كان النبي صلى الله عليه وسلم اذا كان يوم عيد خالف الطريق نا يعقوب بن
محمد عن فليح عن سعيد حديث جابر اصح باب اذا فاته العيد يصلي ركعتين وكذلك النساء ومن

كان

كان في البيوت والقرى لقول النبي صلى الله عليه وسلم هذا عيدنا يا اهل الاسلام وامر انس بن
مالك مولاه ابن ابي عتبة بالزاوية فجمع اهله وبنيه وصلى كصلاة اهل المصر وتكبيرهم وقال عكرمة
اهل السواد يجتمعون في العيد يصلون ركعتين كما يصنع الامام وقال عطا اذا فاته العيد صلى
ركعتين حدثنا يحيى بن بكير قال نا الليث عن عقيل عن ابن شهاب عن عروة عن عائشة ان ابا بكر دخل
عليها وعندها جاريتان في ايام منى تدففان وتضربان والنبي صلى الله عليه وسلم متغش بثوبه
فانتهرهما ابو بكر فكشف النبي صلى الله عليه وسلم عن وجهه فقال دعهما يا ابا بكر فانها ايام
عيد وتلك الايام ايام منى وقالت عائشة رايت النبي صلى الله عليه وسلم يسترني وانا انظر
الى الحبشة وهم يلعبون في المسجد فزجرهم عمر فقال النبي صلى الله عليه وسلم دعهم امنا بني
ارفدة يعني من الامن باب الصلوة قبل العيد وبعدها وقال ابو المعلى سمعت سعيدا عن ابن
عباس كره الصلاة قبل العيد حدثنا ابو الوليد قال نا شعبة قال اخبرني عدي بن ثابت قال سمعت
سعيد بن جبير عن ابن عباس رضي الله عنه ان النبي صلى الله عليه وسلم خرج يوم الفطر فصلى
ركعتين فلم يصل قبلها ولا بعدها ومعه بلال بسم الله الرحمن الرحيم ابواب الوتر باب ما جاء في الوتر
حدثنا عبد الله بن يوسف قال نا مالك عن نافع وعبد الله بن دينار عن ابن عمر ان رجلا سال النبي
صلى الله عليه وسلم عن صلاة الليل فقال رسول الله صلى الله عليه وسلم صلاة الليل مثنى مثنى فاذا خشي
احدكم الصبح صلى ركعة واحدة توتر له ما قد صلى وعن نافع ان عبد الله بن عمر كان يسلم بين الركعة
والركعتين في الوتر حتى يامر ببعض حاجته حدثنا عبد الله بن مسلمة عن مالك عن مخرمة بن سليمان عن
كريب عن ابن عباس اخبره انه بات عند ميمونة وهي خالته فاضطجعت في عرض الوسادة واضطجع
رسول الله صلى الله عليه وسلم واهله في طولها فنام حتى انتصف الليل او قريبا منه فاستيقظ يمسح
النوم عن وجهه ثم قرا عشر ايات من آل عمران ثم قام رسول الله صلى الله عليه وسلم الى شن معلقة
فتوضا منها فاحسن الوضوء ثم قام يصلي فصنعت مثله وقمت الى جنبه فوضع يده اليمنى على راسي
واخذ باذني يفتلها ثم صلى ركعتين ثم ركعتين ثم ركعتين ثم ركعتين ثم ركعتين ثم ركعتين ثم اوتر

ثم اضطجع حتى جاءه المؤذن فقام فصلى ركعتين ثم خرج فصلى الصبح حدثنا يحيى بن سليمان قال
حدثني ابن وهب قال اخبرني عمرو بن الحرث ان عبد الرحمن بن القاسم حدثه عن ابيه عن عبد الله
بن عمر قال قال رسول الله صلى الله عليه وسلم صلاة الليل مثنى مثنى فاذا اردت ان تنصرف فاركع ركعة
توتر لك ما قد صليت قال القاسم ورأينا اناسا منذ ادركنا يوترون بثلث وان كل لواسع وارجو
ان لا يكون بشيء منه باس حدثنا ابو اليمان قال انا شعيب عن الزهري قال اخبرني عروة ان عائشة
اخبرته ان النبي صلى الله عليه وسلم كان يصلي احدى عشرة ركعة كانت تلك صلاته تعني بالليل
فيسجد السجدة من ذلك قدر ما يقرأ احدكم خمسين اية قبل ان يرفع راسه ويركع ركعتين قبل صلاة
الفجر ثم يضطجع على شقه الايمن حتى ياتيه المؤذن للصلوة باب ساعات الوتر قال ابو هريرة اوصاني
خليلي رسول الله صلى الله عليه وسلم بالوتر قبل النوم حدثنا ابو اليمان قال انا حماد بن زيد قال
انا ايوب عن ابن سيرين قال قلت لابن عمر ارايت الركعتين قبل صلاة الغداة اطيل فيهما القراءة فقال كان
النبي صلى الله عليه وسلم يصلي من الليل مثنى مثنى ويوتر بركعة ويصلي ركعتين قبل صلاة الغداة
وكان الاذان باذنيه قال حماد اي يسرعه حدثنا عمر بن حفص قال انا ابي قال انا الاعمش قال حدثني
مسلم عن مسروق عن عائشة رضي الله عنها قالت كان الليل اوتر رسول الله صلى الله عليه وسلم
وانتهى وتره الى السحر باب ايقاظ النبي صلى الله عليه وسلم اهله بالوتر حدثنا مسدد قال
انا يحيى قال انا هشام قال اخبرني ابي عن عائشة رضي الله عنها ان كان النبي صلى الله عليه
وسلم يصلي وانا راقدة معترضة على فراشه فاذا اراد ان يوتر ايقظني فاوترت باب
ليجعل اخر صلاته وترا حدثنا مسدد قال انا يحيى بن سعيد عن عبيد الله قال اخبرني نافع
عن عبد الله عن النبي صلى الله عليه وسلم قال اجعلوا اخر صلاتكم بالليل وترا باب الوتر على
الدابة حدثنا اسمعيل قال حدثني مالك عن ابي بكر بن عمر بن عبد الرحمن بن عبد الله بن عمر بن
الخطاب رضي الله عنه عن سعيد بن يسار انه قال كنت اسير مع عبد الله ابن عمر بطريق مكة فقال
سعيد فلما خشيت الصبح نزلت فاوترت ثم لحقته فقال عبد الله بن عمر اين كنت فقلت خشيت

الصبح

الصبح فنزلت فاوترت فقال عبد الله اليس لك في رسول الله اسوة حسنة فقلت بلى والله قال فان
رسول الله صلى الله عليه وسلم كان يوتر على البعير باب الوتر في السفر حدثنا موسى بن
اسمعيل قال انا جويرية بن اسماء عن نافع عن ابن عمر قال كان النبي صلى الله عليه وسلم يصلي في
السفر على راحلته حيث توجهت به يومي ايماء صلوة الليل الا الفرائض ويوتر على راحلته
باب القنوت قبل الركوع وبعده حدثنا مسدد قال انا حماد بن زيد عن ايوب عن محمد قال سئل
انس اقنت النبي صلى الله عليه وسلم في الصبح قال نعم فقيل اوقنت قبل الركوع قال بعد الركوع
يسيرا حدثنا مسدد قال انا عبد الواحد قال انا عاصم قال سالت انس بن مالك عن القنوت فقال
قد كان القنوت قلت قبل الركوع او بعده قال قبله قال فان فلانا اخبرني عنك انك قلت بعد
الركوع فقال كذب انما قنت رسول الله صلى الله عليه وسلم بعد الركوع شهرا انه كان بعث قوما
يقال لهم القراء زهاء سبعين رجلا الى قوم من المشركين دون اولئك وكان بينهم وبين رسول الله
صلى الله عليه وسلم عهد فقنت رسول الله صلى الله عليه وسلم شهرا يدعو عليهم حدثنا احمد بن
يونس قال انا زائدة عن التيمي عن ابي مجلز عن انس قال قنت النبي صلى الله عليه وسلم شهرا يدعو
على رجل وذكوان حدثنا مسدد قال انا اسمعيل قال انا خالد عن ابي قلابة عن انس قال كان القنوت
في المغرب والفجر ابواب الاستسقاء بسم الله الرحمن الرحيم باب الاستسقاء وخروج
النبي صلى الله عليه وسلم في الاستسقاء حدثنا ابو نعيم قال انا سفيان عن عبد الله بن ابي بكر عن
عباد بن تميم عن عمه قال خرج النبي صلى الله عليه وسلم يستسقي وحول رداءه باب دعاء النبي
صلى الله عليه وسلم اللهم اجعلها سنين كسني يوسف حدثنا قتيبة قال انا مغيرة بن عبد الرحمن
عن ابي الزناد عن الاعرج عن ابي هريرة ان النبي صلى الله عليه وسلم كان اذا رفع راسه
من الركعة الاخرة يقول اللهم انج عياش بن ابي ربيعة اللهم انج سلمة بن هشام اللهم انج الوليد
بن الوليد اللهم انج المستضعفين من المومنين اللهم اشدد وطاتك على مضر اللهم اجعلها سنين
كسني يوسف وان النبي صلى الله عليه وسلم قال غفار غفر الله لها واسلم سالمها الله قال ابن ابي

بن عمر

بن مالك

قلت

بن مالك

عليهم

الزناد عن ابيه هذا كله في الصبح حدثنا عثمان بن ابي شيبة قال نا جرير عن منصور عن ابي الضحى
عن مسروق قال كنا عند عبد الله فقال ان النبي صلى الله عليه وسلم لما رأى من الناس ادبارا قال
اللهم سبعا كسبع يوسف فاخذتهم سنة حصت كل شيء حتى اكلوا الجلود والميتة والجيف وينظر
احدهم الى السماء فيرى الدخان من الجوع فاتاه ابو سفيان فقال يا محمد انك تامرنا بطاعة الله و
بصلة الرحم وان قومك قد هلكوا فادع الله لهم قال الله عز وجل فارتقب يوم تاتي السماء بدخان
مبين فسقي الناس هذا عذاب اليم الى قوله عائدون يوم نبطش البطشة الكبرى فالبطشة يوم بدر
فقد مضت الدخان والبطشة واللزام واية الروم باب سؤال الناس الامام الاستسقاء اذا
قحطوا حدثنا عمرو بن علي قال نا ابو قتيبة قال نا عبد الرحمن بن عبد الله بن دينار عن ابيه قال سمعت
ابن عمر يتمثل بشعر ابي طالب وابيض يستسقى الغمام بوجهه ثمال اليتامى عصمة للارامل
بن حمزة نا سالم عن ابيه وربما ذكرت قول الشاعر وانا انظر الى وجه النبي صلى الله عليه وسلم يستسقي
فما ينزل حتى يجيش كل ميزاب وابيض يستسقى الغمام بوجهه ثمال اليتامى عصمة للارامل
وهو قول ابي طالب حدثنا الحسن بن محمد قال نا الانصاري قال حدثني ابي عبد الله ابن المثنى عن
ثمامة بن عبد الله بن انس عن انس ان عمر بن الخطاب رضي الله عنه كان اذا قحطوا استسقى
بالعباس بن عبد المطلب رضي الله عنه فقال اللهم انا كنا نتوسل اليك بنبينا فتسقينا وانا نتوسل
اليك بعم نبينا فاسقنا فيسقون باب يحول الرداء في الاستسقاء حدثنا اسحق قال نا وهب قال
انا شعبة بن محمد بن ابي بكر عن عباد بن تميم عن عبد الله بن زيد ان النبي صلى الله عليه وسلم استسقى
وقلب رداءه حدثنا علي بن عبد الله قال نا سفين عن عبد الله بن ابي بكر انه سمع عباد بن تميم يحدث
اباه عن عم عبد الله بن زيد ان النبي صلى الله عليه وسلم خرج الى المصلى فاستسقى فاستقبل
القبلة وقلب رداءه وصلى ركعتين قال ابو عبد الله كان ابن عيينة يقول هو صاحب الاذان
ولكنه وهم لان هذا عبد الله بن زيد بن عاصم المازني من الانصار باب الاستسقاء
في المسجد الجامع استسقاء الرب من خلقه بالغيث اذا انتهكت محارم الله حدثنا عمر قال ابو حفص

الحميدي نا سفين عن الاعمش عن ابي الضحى عن مسروق عن عبد الله صح

محمد بن عبد الله

قال م

الخ

انس بن عياض قال نا شريك بن عبد الله بن ابي نمر انه سمع انس بن مالك يذكر ان رجلا دخل يوم
الجمعة من باب كان في وجاه المنبر ورسول الله صلى الله عليه وسلم قائم يخطب فاستقبل رسول الله
صلى الله عليه وسلم قائما فقال يا رسول الله هلكت الاموال وانقطعت السبل فادع الله ان
يغيثنا قال فرفع رسول الله صلى الله عليه وسلم يديه فقال اللهم اسقنا اللهم اسقنا
اللهم اسقنا قال انس فلا والله ما نرى في السماء من سحاب ولا قزعة ولا شيئا ولا بيننا وبين سلع
من بيت ولا دار قال فطلعت من ورائه سحابة مثل الترس فلما توسطت السماء انتشرت ثم امطرت
قال فوالله ما رأينا الشمس سبتا ثم دخل رجل من ذلك الباب في الجمعة المقبلة ورسول الله صلى الله عليه وسلم
قائم يخطب فاستقبله قائما فقال يا رسول الله هلكت الاموال وانقطعت السبل فادع الله ان
يمسكها قال فرفع رسول الله صلى الله عليه وسلم يديه ثم قال اللهم حوالينا ولا علينا اللهم على الا
كام والجبال والظراب والاودية ومنابت الشجر قال فانقطعت وخرجنا نمشي في الشمس قال شريك
فسألت انسا اهو الرجل الاول قال لا ادري باب الاستسقاء في خطبة الجمعة غير مستقبل القبلة
حدثنا قتيبة قال نا اسمعيل بن جعفر عن شريك عن انس بن مالك ان رجلا دخل المسجد يوم الجمعة
من باب كان نحو دار القضاء ورسول الله صلى الله عليه وسلم قائم يخطب فاستقبل رسول
الله صلى الله عليه وسلم قائما ثم قال يا رسول الله هلكت الاموال وانقطعت السبل فادع
الله ان يغيثنا فرفع الله صلى الله عليه وسلم يديه ثم قال اللهم اغثنا اللهم اغثنا اللهم اغثنا
قال انس والله ما نرى في السماء من سحاب ولا قزعة وما بيننا وبين سلع من بيت ولا دار قال
فطلعت من ورائه سحابة مثل الترس فلما توسطت السماء انتشرت ثم امطرت فلا والله ما رأينا الشمس
سبتا ثم دخل رجل من ذلك الباب في الجمعة يعني الثانية ورسول الله صلى الله عليه وسلم قائم
يخطب فاستقبله قائما فقال يا رسول الله هلكت الاموال وانقطعت السبل فادع الله ان
يمسكها عنا قال فرفع رسول الله صلى الله عليه وسلم يديه ثم قال اللهم حوالينا ولا علينا اللهم على
الاكام والظراب وبطون الاودية ومنابت الشجر قال فاقلعت وخرجنا نمشي في الشمس قال شريك

عليه وسلم

رسول

لا

فسألت أنسا أهو الرجل الأول فقال ما أدري **باب الاستسقاء على المنبر** حدثنا مسدد
ثنا أبو عوانة عن قتادة عن أنس قال بينما رسول الله صلى الله عليه وسلم يخطب يوم الجمعة إذ جاء
رجل فقال يا رسول الله قحط المطر فادع الله أن يسقينا فدعا فمطرنا فما كدنا أن نصل إلى
منازلنا فما زلنا نمطر إلى الجمعة المقبلة قال فقام ذلك الرجل أو غيره فقال يا رسول الله ادع
الله أن يصرفه عنا فقال رسول الله صلى الله عليه وسلم اللهم حوالينا ولا علينا فانقلعت
رأيت السحاب ينقطع يمينا وشمالا ينمطرون ولا يمطر أهل المدينة **باب من اكتفى بصلاة
الجمعة في الاستسقاء** حدثنا عبد الله بن مسلمة عن مالك عن شريك بن عبد الله عن أنس قال
قال جاء رجل إلى رسول الله صلى الله عليه وسلم فقال هلكت المواشي وتقطعت السبل فادع الله فدعا فمطرنا
من الجمعة إلى الجمعة ثم جاء فقال تهدمت البيوت وتقطعت السبل وهلكت المواشي فقام فقال
اللهم على الآكام والظراب والآودية ومنابت الشجر فانجابت عن المدينة انجياب الثوب **باب
الدعاء إذا انقطعت السبل من كثرة المطر** حدثنا إسمعيل قال حدثني مالك عن شريك بن عبد
الله بن أبي نمر عن أنس بن مالك قال جاء رجل إلى رسول الله صلى الله عليه وسلم فقال يا رسول الله
هلكت المواشي وانقطعت السبل فادع الله فدعا رسول الله صلى الله عليه وسلم فمطروا من جمعة
إلى جمعة فجاء رجل إلى رسول الله صلى الله عليه وسلم فقال يا رسول الله تهدمت البيوت وتقطعت
السبل وهلكت المواشي فقال رسول الله صلى الله عليه وسلم اللهم على رؤس الجبال والآكام وبطون
الأودية ومنابت الشجر فانجابت عن المدينة انجياب الثوب **باب** ما قيل إن النبي صلى الله عليه وسلم
لم يحول رداءه في الاستسقاء يوم الجمعة حدثنا الحسن بن بشر قال ثنا معافى بن عمران عن الأوزاعي
عن الأسحق بن عبد الله عن أنس بن مالك أن رجلا شكا إلى النبي صلى الله عليه وسلم هلاك المال
وجهد العيال فدعا الله يستسقي ولم يذكر أنه حول رداءه ولا استقبل القبلة **باب إذا استشفعوا
إلى الإمام ليستسقي لهم لم يردهم** حدثنا عبد الله بن يوسف قال أنا مالك عن شريك بن عبد الله بن
أبي نمر عن أنس بن مالك أنه قال جاء رجل إلى رسول الله صلى الله عليه وسلم فقال يا رسول الله

بن أبي طلحة

هلكت

هلكت المواشي وتقطعت السبل فادع الله فدعا الله فمطرنا من الجمعة إلى الجمعة فجاء رجل
إلى النبي صلى الله عليه وسلم فقال يا رسول الله صلى الله عليه وسلم تهدمت البيوت وتقطعت
السبل وهلكت المواشي فقال رسول الله صلى الله عليه وسلم اللهم على ظهر الجبال والآكام
وبطون الأودية ومنابت الشجر فانجابت عن المدينة انجياب الثوب **باب إذا استشفع
المشركون بالمسلمين عند القحط** حدثنا محمد بن كثير عن سفين قال ثنا منصور والأعمش عن
أبي الضحى عن مسروق قال أتينا ابن مسعود فقال إن قريشا أبطأوا عن الإسلام فدعا عليهم النبي
صلى الله عليه وسلم فأخذتهم سنة حتى هلكوا فيها وأكلوا الميتة والعظام فجاءه أبو سفين
فقال يا محمد جئت تأمر بصلة الرحم وإن قومك قد هلكوا فادع الله فقرأ فارتقب يوم
تأتي السماء بدخان مبين إلى قوله تعالى يوم نبطش البطشة الكبرى
يوم بدر وزاد أسباط عن منصور فدعا رسول الله صلى الله عليه وسلم فسقوا الغيث فأطبقت
عليهم سبعا وشكا الناس كثرة المطر فقال اللهم حوالينا ولا علينا فانجابت السحابة عن رأسه
فسقوا الناس حولهم **باب الدعاء إذا كثر المطر** حوالينا ولا علينا حدثنا محمد بن أبي بكر
قال ثنا معتمر عن عبيد الله عن ثابت عن أنس قال كان رسول الله صلى الله عليه وسلم يخطب يوم
الجمعة فقام الناس فصاحوا فقالوا يا رسول الله قحط المطر واحمرت الشجر وهلكت البهائم
فادع الله أن يسقينا فقال اللهم اسقنا ثلاثا وايم الله ما نرى في السماء قزعة من سحاب
فنشأت سحابة وأمطرت ونزل عن المنبر فصلى فلما انصرف لم تزل تمطر إلى الجمعة التي تليها فلما
قام النبي صلى الله عليه وسلم يخطب صاحوا إليه تهدمت البيوت وانقطعت السبل فادع الله
أن يحبسها عنا فتبسم النبي صلى الله عليه وسلم وقال اللهم حوالينا ولا علينا فانكشطت المدينة
فجعلت تمطر حولها وما تمطر بالمدينة قطرة فنظرت إلى المدينة وإنها لفي مثل الإكليل **باب
الدعاء في الاستسقاء قائما** وقال ثنا أبو نعيم عن زهير عن أبي إسحق خرج عبد الله بن يزيد الأنصاري
وخرج البراء بن عازب وزيد بن أرقم فاستسقى فقام بهم على رجليه على غير منبر فاستسقى ثم صلى ركعتين

نصاري

فاستغفره

يجهر بالقراءة ولم يؤذن ولم يقم قال ابو اسحق وروى عبد الله بن يزيد عن النبي صلى الله عليه وسلم
حدثنا ابو اليمان قال انا شعيب عن الزهري قال اخبرني عباد بن تميم ان عمه كان من اصحاب النبي صلى
الله عليه وسلم اخبره ان النبي صلى الله عليه وسلم خرج بالناس يستسقي لهم فقام فدعا الله قائما
ثم توجه قبل القبلة وحول رداءه فاستسقى **باب الجهر بالقراءة في الاستسقاء** حدثنا ابو نعيم
قال انا ابن ابي ذئب عن الزهري عن عباد بن تميم عن عمه قال خرج النبي صلى الله عليه وسلم يستسقي فتوجه
الى القبلة يدعو وحول رداءه ثم صلى لنا ركعتين يجهر فيهما بالقراءة **باب كيف حول النبي صلى
الله عليه وسلم ظهره الى الناس** حدثنا ادم قال انا ابن ابي ذئب عن الزهري عن عباد بن تميم عن عمه قال
رايت النبي صلى الله عليه وسلم يوم خرج يستسقي فحول الى الناس ظهره واستقبل القبلة يدعو
ثم حول رداءه ثم صلى لنا ركعتين جهر فيهما بالقراءة **باب صلوة الاستسقاء ركعتين** حدثنا
قتيبة قال انا سفين عن عبد الله بن ابي بكر سمع عباد بن تميم عن عمه ان النبي صلى الله عليه وسلم
استسقى فصلى ركعتين وقلب رداءه **باب الاستسقاء في المصلى** حدثنا عبد الله بن محمد قال
نا سفين عن عبد الله بن ابي بكر سمع عباد بن تميم عن عمه خرج النبي صلى الله عليه وسلم الى المصلى
يستسقي واستقبل القبلة فصلى ركعتين وقلب رداءه قال سفين واخبرني المسعودي عن ابي
بكر قال جعل اليمين على الشمال **باب استقبال القبلة في الاستسقاء** حدثنا محمد قال انا عبد
الوهاب قال انا يحيى بن سعيد قال اخبرني ابو بكر بن محمد ان عباد بن تميم اخبره ان عبد الله بن زيد
اخبره ان النبي صلى الله عليه وسلم خرج الى المصلى يصلي فانه لما دعا او اراد ان يدعو استقبل
القبلة وحول رداءه قال ابو عبد الله هذا ما زاد ولا وكيع وهو ابن زيد **باب رفع الناس ايديهم
مع الامام في الاستسقاء** ثنا ابو ايوب بن سليمان حدثني ابو بكر بن ابي اويس عن سليمان بن بلال
قال يحيى بن سعيد سمعت انس بن مالك قال اتى رجل اعرابي من اهل البادية رسول الله صلى الله
عليه وسلم يوم الجمعة فقال يا رسول الله هلكت الماشية هلك العيال هلك الناس فرفع رسول الله
صلى الله عليه وسلم يديه يدعو ثم رفع الناس ايديهم مع رسول الله صلى الله عليه وسلم يدعون قال فما

رأى

بن سلام

يدعوم

خرجنا من المسجد حتى مطرنا فما زلنا نمطر حتى كانت الجمعة الاخرى فاتى الرجل الى رسول الله صلى الله عليه
وسلم فقال يا رسول الله صلى الله عليه وسلم تهدم البناء وغرق المال فرفع يديه ثم قال اللهم حوالينا ولا علينا قال فجعل يشير بيده الى ناحية من السماء لا تمطر حتى
صار المدينة في مثل الجوبة حتى سال الوادي وادي قناة شهرا فلم يجئ احد من ناحية الا حدث بالجود
باب اذا هبت الريح حدثنا سعيد بن ابي مريم قال انا محمد بن جعفر قال اخبرني حميد انه سمع انس بن مالك
يقول كان النبي صلى الله عليه وسلم اذا هبت ريح فيه شدة عرف ذلك في وجه النبي صلى الله عليه وسلم **باب قول النبي صلى الله عليه وسلم
نصرت بالصبا** حدثنا مسلم قال انا شعبة عن الحكم عن مجاهد عن ابن عباس ان النبي صلى الله عليه وسلم قال نصرت

بن المبارك

رسول الله صلى الله
عليه وسلم

بالصبا واهلكت عاد بالدبور **باب ما قيل في الزلازل والآيات** حدثنا ابو اليمان قال انا شعيب قال انا ابو
الزناد عن عبد الرحمن عن ابي هريرة قال قال رسول الله صلى الله عليه وسلم لا تقوم الساعة حتى يقبض العلم
وتكثر الزلازل ويتقارب الزمان وتظهر الفتن ويكثر الهرج وهو القتل القتل حتى يكثر فيكم المال فيفيض
حدثنا محمد بن المثنى قال نا الحسين بن الحسن قال نا ابن عون عن نافع عن ابن عمر قال اللهم بارك لنا في شامنا وفي
يمننا قالوا وفي نجدنا قال اللهم بارك لنا في شامنا وفي يمننا قالوا وفي نجدنا قال هنالك الزلازل
والفتن وبها يطلع قرن الشيطان **باب قول الله عز وجل** وتجعلون رزقكم انكم تكذبون قال ابن عباس
شكركم حدثنا اسحاق بن راهويه قال اخبرنا مالك عن صالح بن كيسان عن عبيد الله بن عبد الله بن عتبة بن مسعود
عن زيد بن خالد الجهني انه قال صلى لنا رسول الله صلى الله عليه وسلم صلاة الصبح بالحديبية على اثر سماء كانت
من الليل فلما انصرف النبي صلى الله عليه وسلم اقبل على الناس فقال هل تدرون ماذا قال ربكم قالوا الله ورسوله
اعلم قال اصبح من عبادي مؤمن بي وكافر فاما من قال مطرنا بفضل الله ورحمته فذلك مؤمن بي وكافر بالكوكب
واما من قال مطرنا بنوء كذا وكذا فذلك كافر بي مؤمن بالكوكب **باب لا يدري متى يجيء المطر الا الله** وقال ابو هريرة
عن النبي صلى الله عليه وسلم خمس لا يعلمهن الا الله حدثنا احمد بن يونس قال نا سفيان عن عبد الله بن دينار عن
ابن عمر قال قال النبي صلى الله عليه وسلم مفاتح الغيب خمس لا يعلمها الا الله لا يعلم احد ما يكون في غد ولا يعلم
ولا يعلم احد ما يكون في الارحام ولا تعلم نفس ماذا تكسب غدا وما تدري نفس باي ارض تموت وما يدري
احد متى يجيء المطر **باب الكسوف** بسم الله الرحمن الرحيم **باب الصلوة في كسوف الشمس**
حدثنا عمرو بن عون قال نا خالد عن يونس عن الحسن عن ابي بكرة قال كنا عند النبي صلى الله عليه وسلم
فانكسفت الشمس فقام رسول الله صلى الله عليه وسلم يجر رداءه حتى دخل المسجد ودخلنا فصلى بنا ركعتين
حتى انجلت الشمس فقال ان الشمس والقمر لا ينكسفان لموت احد فاذا رأيتموها فصلوا وادعوا حتى
يكشف ما بكم حدثنا شهاب بن عباد قال نا ابراهيم بن حميد عن اسمعيل عن قيس قال سمعت ابا مسعود يقول
قال النبي صلى الله عليه وسلم ان الشمس والقمر لا ينكسفان لموت احد من الناس ولكنهما آيتان من آيات الله
فاذا رأيتموها فقوموا فصلوا حدثنا اصبغ قال اخبرني ابن وهب قال اخبرني عمرو عن عبد الله الرحمن بن

عن النبي صلى الله عليه وسلم

مطرنا

من الناس ولكنهما آيتان من آيات الله

القسم عن ابيه

القسم عن ابيه عن ابن عمر انه كان يخبر عن النبي صلى الله عليه وسلم ان الشمس والقمر لا ينخسفان لموت
احد ولا لحياته ولكنهما آيتان من آيات الله فاذا رأيتموها فصلوا حدثنا عبد الله بن محمد قال نا
هشام بن القسم قال نا شيبان ابو معاوية عن زياد بن علاقة عن المغيرة بن شعبة قال كسفت الشمس
على عهد رسول الله صلى الله عليه وسلم يوم مات ابراهيم فقال الناس كسفت الشمس لموت ابراهيم
فقال رسول الله صلى الله عليه وسلم ان الشمس والقمر لا ينكسفان لموت احد ولا لحياته فاذا رأيتم
فصلوا وادعوا الله عز وجل **باب الصدقة في الكسوف** حدثنا عبد الله بن مسلمة عن مالك عن هشام بن
عروة عن ابيه عن عائشة انها قالت خسفت الشمس في عهد رسول الله صلى الله عليه وسلم فصلى
رسول الله صلى الله عليه وسلم بالناس فقام فاطال القيام ثم ركع فاطال الركوع ثم قام فاطال
القيام وهو دون القيام الاول ثم ركع فاطال الركوع وهو دون الركوع الاول ثم سجد فاطال
السجود ثم فعل في الركعة الاخرى مثل ما فعل في الركعة الاولى ثم انصرف وقد انجلت الشمس فخطب
الناس فحمد الله واثنى عليه ثم قال ان الشمس والقمر آيتان من آيات الله لا ينخسفان لموت احد ولا
لحياته فاذا رأيتم ذلك فادعوا الله وكبروا وصلوا وتصدقوا ثم قال يا ايها محمد والله ما من احد
اغير من الله ان يزني عبده او تزني امته يا امة محمد والله لو تعلمون ما اعلم لضحكتم قليلا ولبكيتم
كثيرا **باب النداء بالصلوة جامعة في الكسوف** حدثني اسحق قال انا يحيى بن صالح قال نا معاوية
بن سلام ابن ابي سلام الحبشي الدمشقي قال نا يحيى بن ابي كثير قال اخبرني ابو سلمة بن عبد الرحمن عن
الزهري عن عبد الله بن عمرو قال لما كسفت الشمس على عهد رسول الله صلى الله عليه وسلم نودي
ان الصلوة جامعة **باب خطبة الامام في الكسوف** وقالت عائشة وأسماء خطب النبي صلى الله
عليه وسلم حدثنا يحيى بن بكير قال نا الليث عن عقيل عن ابن شهاب ح وحدثني احمد بن صالح قال نا
عنبسة قال نا يونس عن ابن شهاب قال حدثني عروة عن عائشة زوج النبي صلى الله عليه وسلم
قالت خسفت الشمس في حياة النبي صلى الله عليه وسلم فخرج الى المسجد فصف الناس وراءه فكبر فاقترأ
رسول الله صلى الله عليه وسلم قراءة طويلة ثم كبر فركع ركوعا طويلا ثم قال سمع الله لمن حمده فقام

ولم يسجد وقرأ قراءة طويلة هي ادنى من القراءة الاولى ثم كبر وركع ركوعا طويلا هو ادنى من الركوع
الاول ثم قال سمع الله لمن حمده ربنا ولك الحمد ثم سجد ثم قال في الركعة الاخرة مثل ذلك فاستكمل اربع
ركعات في اربع سجدات وانجلت الشمس قبل ان ينصرف ثم قام فاثنى على الله بما هو اهله ثم قال اما
ايتان من ايات الله لا يخسفان لموت احد ولا لحياته فاذا رايتموها فافزعوا الى الصلوة وكان
يحدث كثير بن عباس ان عبد الله بن عباس كان يحدث يوم خسفت الشمس مثل حديث عروة عن
عائشة فقلت لعروة اذا خال يوم خسفت الشمس بالمدينة لم يزد على ركعتين مثل الصبح قال اجل
لانه اخطأ السنة **باب هل يقولون كسفت الشمس او خسفت** وقال الله عز وجل وخسف القمر
حدثنا سعيد بن عفير قال نا الليث قال حدثني عقيل عن ابن شهاب قال اخبرني عروة بن الزبير ان
عائشة زوج النبي صلى الله عليه وسلم يوم خسفت الشمس فقام فكبر فقرأ قراءة طويلة ثم ركع ركوعا
طويلا ثم رفع راسه فقال سمع الله لمن حمده فقام كما هو ثم قرأ قراءة طويلة وهي ادنى من القراءة
الاولى ثم ركع ركوعا طويلا وهي ادنى من الركعة الاولى ثم سجد سجودا طويلا ثم فعل في الركعة الاخرة
مثل ذلك ثم سلم وقد تجلت الشمس فخطب الناس فقال في كسوف الشمس والقمر انهما ايتان من ايات الله لا يخسفان
لموت احد ولا لحياته فاذا رايتموهما فافزعوا الى الصلوة **باب قول النبي صلى الله عليه وسلم يخوف**
الله عباده بالكسوف قاله ابو موسى عن النبي صلى الله عليه وسلم حدثنا قتيبة قال نا حماد بن زيد عن يونس
عن الحسن عن ابي بكرة قال قال رسول الله صلى الله عليه وسلم ان الشمس والقمر ايتان من ايات الله لا يكسفان
لموت احد ولا لحياته ولكن يخوف الله بهما عباده لم يذكر حماد عن عبد الوارث وشعبة وخالد بن عبد الله وحماد
بن سلمة عن يونس يخوف الله بهما عباده وتابعه اشعث عن الحسن تابعه موسى عن مبارك عن الحسن قال اخبرني
ابو بكرة عن النبي صلى الله عليه وسلم يخوف بهما عباده **باب التعوذ من عذاب القبر في الكسوف** حدثنا
عبد الله بن مسلمة عن مالك عن يحيى بن سعيد عن عمرة بنت عبد الرحمن عن عائشة زوج النبي صلى الله عليه
وسلم ان يهودية جاءت تسالها فقالت لها اعاذك الله من عذاب القبر فسالت عائشة رسول الله صلى الله
عليه وسلم اتعذب الناس في قبورهم فقال رسول الله صلى الله عليه وسلم عائذا بالله من ذلك ثم ركب رسول الله

اخبرته ان رسول الله صلى الله عليه وسلم

وقال ابو عبد الله

صلى الله عليه وسلم

صلى الله عليه وسلم ذات غداة مركبا فكسفت الشمس فرجع ضحى فمر صلى الله عليه وسلم بين ظهراني
الحجر ثم قام يصلي وقام الناس وراءه فقام قياما طويلا ثم ركع ركوعا طويلا فقام قياما طويلا
وهو دون قيامه الاول ثم ركع ركوعا طويلا وهو دون الركوع الاول ثم رفع فسجد ثم قام فقام
قياما طويلا وهو دون القيام الاول ثم ركع ركوعا طويلا وهو دون الركوع الاول ثم رفع
فقام قياما طويلا وهو دون القيام الاول ثم ركع ركوعا طويلا وهو دون القيام الركوع
الاول ثم رفع فسجد وانصرف فقال اما بعد ما شاء الله ان يقول ثم امرهم ان يتعوذوا من عذاب القبر
باب طول السجود في الكسوف حدثنا ابو نعيم قال نا شيبان عن يحيى عن ابي سلمة عن عبد الله بن
عمرو انه قال لما كسفت الشمس على عهد رسول الله صلى الله عليه وسلم نودي ان الصلوة جامعة فركع
النبي صلى الله عليه وسلم ركعتين في سجدة ثم قام فركع ركعتين في سجدة ثم جلس ثم جلي عن الشمس
وقالت عائشة رضي الله عنها ما سجدت سجودا قط كان اطول منها **باب صلوة الكسوف جماعة**
وصلى ابن عباس لهم بحسبة زمزم وجمع علي بن عبد الله ابن عباس وصلى ابن عمر حدثنا عبد الله بن
مسلمة عن مالك عن زيد بن اسلم عن عطاء بن يسار عن عبد الله بن عباس قال انخسفت الشمس على عهد النبي
صلى الله عليه وسلم فصلى رسول الله صلى الله عليه وسلم فقام قياما طويلا نحوا من قراءة سورة
البقرة ثم ركع ركوعا طويلا ثم رفع فقام قياما طويلا وهو دون القيام الاول ثم ركع ركوعا طويلا
وهو دون الركوع الاول ثم سجد ثم قام قياما طويلا وهو دون القيام الاول ثم ركع ركوعا طويلا
وهو دون الركوع الاول ثم رفع فقام قياما طويلا وهو دون القيام الاول ثم ركع ركوعا طويلا
وهو دون الركوع الاول ثم سجد ثم انصرف وقد تجلت الشمس فقال ان الشمس والقمر ايتان من ايات
الله لا يخسفان لموت احد ولا لحياته فاذا رايتم ذلك فاذكروا الله قالوا يا رسول الله رايناك
تناولت شيئا في مقامك ثم رايناك تكعكعت فقال اني رايت الجنة وتناولت عنقودا ولو اصبته لاكلتم منه ما بقيت الدنيا وارايت النار فلم ار منظرا كاليوم قط افظع ورايت اكثر اهلها النساء
فقالوا بم يا رسول الله قال بكفرهن قيل ايكفرن بالله قال يكفرن العشير ويكفرن الاحسان لو احسنت الى

قلم ثر

احد هن الدهر كله ثم رايت منك شيئا قالت فرايت منك خيرا قط **باب صلاة النساء مع الرجال في الكسوف** حدثنا عبد الله بن يوسف قال انا مالك عن هشام بن عروة عن امراته فاطمة بنت المنذر عن اسما بنت ابي بكر (اسماء) قالت اتيت عائشة زوج النبي صلى الله عليه وسلم حين خسفت الشمس فاذا هي قائمة تصلي فقلت ما للناس فاشارت بيدها الى السماء فقالت سبحان الله فقلت اية فاشارت ان نعم قالت فقمت حتى تجلاني الغشي فجعلت اصب فوقي ماء فلما انصرف رسول الله صلى الله عليه وسلم حمد الله واثنى عليه ثم قال ما من شيء كنت لم اره الا قد رايته في مقامي هذا حتى الجنة والنار واوحي الي انكم تفتنون في القبور مثل او قريبا من فتنة الدجال لا ادري ايتهما قالت اسما يوتى احدكم فيقال له ما علمك بهذا الرجل فاما المومن او الموقن لا ادري ايتهما قالت اسما فيقول محمد رسول الله جاءنا بالبينات والهدى فاجبنا وامنا واتبعنا فيقال له نم صالحا فقد علمنا ان كنت لمومنا واما المنافق او المرتاب لا ادري ايتهما قالت اسما فيقول لا ادري سمعت الناس يقولون شيئا فقلته **باب من احب العتاقة في كسوف الشمس** حدثنا ربيع بن يحيى قال انا زائدة عن هشام عن فاطمة عن اسما قالت لقد امر النبي صلى الله عليه وسلم بالعتاقة في كسوف الشمس **باب صلاة الكسوف في المسجد** حدثنا اسمعيل قال حدثني مالك عن يحيى بن سعيد عن عمرة بنت عبد الرحمن عن عائشة ان يهودية جاءت تسالها فقالت اعاذك الله من عذاب القبر فسالت عائشة رسول الله صلى الله عليه وسلم ايعذب الناس في قبورهم فقال رسول الله صلى الله عليه وسلم عائذا بالله من ذلك ثم ركب رسول الله صلى الله عليه وسلم ذات غداة مركبا فكسفت الشمس فرجع ضحى فمر رسول الله صلى الله عليه وسلم بين ظهراني الحجر ثم قام فصلى وقام الناس وراءه فقام قياما طويلا ثم ركع ركوعا طويلا ثم رفع وقام قياما طويلا وهو دون القيام الاول ثم ركع ركوعا طويلا وهو دون الركوع الاول ثم رفع ثم سجد سجودا طويلا ثم قام قياما طويلا وهو دون القيام الاول ثم ركع ركوعا طويلا وهو دون الركوع الاول ثم قام قياما طويلا وهو دون القيام الاول ثم ركع ركوعا طويلا وهو دون الركوع الاول ثم رفع ثم سجد وهو دون السجود الاول ثم انصرف فقال رسول الله صلى الله عليه وسلم ما شاء الله ان

اي ثم

صلى الله عليه وسلم

وهو دون قراءته

يقول

يقول ثم امرهم ان يتعوذوا من عذاب القبر **باب لا تنكسف الشمس لموت احد ولا لحياته** رواه ابو بكرة والمغيرة وابو موسى وابن عباس وابن عمر حدثنا مسدد قال انا يحيى عن اسمعيل قال حدثني قيس عن ابي مسعود قال قال رسول الله صلى الله عليه وسلم الشمس والقمر لا ينكسفان لموت احد ولكنهما ايتان من ايات الله فاذا رايتموهما فصلوا حدثنا محمد بن عبد الله قال انا هشام انا معمر عن الزهري وهشام بن عروة عن عروة عن عائشة قالت كسفت الشمس على عهد رسول الله صلى الله عليه وسلم فقام النبي صلى الله عليه وسلم فصلى بالناس فاطال القراءة ثم ركع فاطال الركوع ثم رفع راسه فاطال القراءة وهو دون قراءته الاولى ثم ركع فاطال الركوع وهو دون ركوعه الاول ثم رفع راسه فسجد سجدتين ثم قام فصنع في الركعة الثانية مثل ذلك ثم قام فقال ان الشمس والقمر لا ينكسفان لموت احد ولا لحياته ولكنهما ايتان من ايات الله يريهما عباده فاذا رايتم ذلك فافزعوا الى الصلوة **باب الذكر في الكسوف** رواه ابن عباس حدثنا محمد بن العلاء قال انا ابو اسامة عن بريد بن عبد الله عن ابي بردة عن ابي موسى قال خسفت الشمس فقام النبي صلى الله عليه وسلم فزعا يخشى ان تكون الساعة فاتى المسجد فصلى باطول قيام وركوع وسجود ما رايته فعله وقال هذه الايات التي يرسل الله لا تكون لموت احد ولا لحياته ولكن يخوف الله بها عباده فاذا رايتم شيئا من ذلك فافزعوا الى ذكره ودعائه واستغفاره **باب الدعاء في الخسوف** قال ابو موسى عن عائشة عن النبي صلى الله عليه وسلم انا ابو الوليد قال انا زائدة قال انا زياد بن علاقة قال سمعت المغيرة بن شعبة يقول انكسفت الشمس يوم مات ابراهيم فقال الناس انكسفت الشمس لموت ابراهيم فقال رسول الله صلى الله عليه وسلم ان الشمس والقمر ايتان من ايات الله لا ينكسفان لموت احد ولا لحياته فاذا رايتموهما فادعوا الله وصلوا حتى تنجلي **باب قول الامام في خطبة الكسوف اما بعد** وقال ابو اسامة انا هشام قال اخبرتني فاطمة بنت المنذر عن اسما قالت فارتفع رسول الله صلى الله عليه وسلم وقد تجلت الشمس فخطب فحمد الله بما هو اهله ثم قال اما بعد **باب الصلوة في كسوف القمر** حدثنا محمد قال انا سعيد بن عامر عن شعبة عن يونس عن الحسن عن ابي بكرة قال انكسفت الشمس على عهد رسول الله صلى الله عليه وسلم فصلى ركعتين حدثنا ابو معمر قال انا عبد الوارث

والحياته

عن

بن غيلان

قال نا يونس عن الحسن عن ابي بكرة قال خسفت الشمس على عهد رسول الله صلى الله عليه وسلم فخرج
يجر رداءه حتى انتهى الى المسجد وثاب اليه الناس فصلى بهم ركعتين فانجلت الشمس فقال ان الشمس
والقمر آيتان من آيات الله وانهما لا يخسفان لموت احد فاذا كان ذلك فصلوا وادعوا حتى يكشف ما بكم
وذلك ان ابنا للنبي صلى الله عليه وسلم يقال له ابراهيم مات فقال الناس في ذلك باب الركعة الاولى
في الكسوف اطول حدثنا محمد بن غيلان قال نا ابو احمد قال نا سفين عن يحيى عن عمرة عن عائشة ان النبي
صلى الله عليه وسلم صلى بهم في كسوف الشمس اربع ركعات في سجدتين الاولى اطول باب
الجهر بالقراءة في الكسوف حدثنا محمد بن سهران قال نا الوليد قال نا ابن نمر سمع ابن شهاب عن عروة
عن عائشة جهر النبي صلى الله عليه وسلم في صلاة الخسوف بقراءته فاذا فرغ من قراءته كبر فركع
واذا رفع من الركوع قال سمع الله لمن حمده ربنا ولك الحمد ثم يعاود القراءة في صلوة الكسوف اربع
ركعات في ركعتين واربع سجدات وقال الاوزاعي وغيره سمعت الزهري عن عروة عن عائشة
ان الشمس خسفت على عهد رسول الله صلى الله عليه وسلم فبعث مناديا بالصلوة جامعة فتقدم
فصلى اربع ركعات في ركعتين واربع سجدات قال واخبرني عبد الرحمن ابن نمر سمع ابن شهاب مثله
قال الزهري فقلت ما صنع احول ذلك عبد الله بن الزبير ما صلى الا ركعتين مثل الصبح او اصلى الله
وقال اراه اجل انه اخطأ السنة تابعه سليمان بن كثير وسفين بن حسين عن الزهري في الجهر

كتاب م

ابواب سجود القرآن بسم الله الرحمن الرحيم باب ما جاء في سجود القرآن وسننها حدثنا
محمد بن بشار قال نا غندر قال نا شعبة عن ابي اسحق قال سمعت الاسود عن عبد الله قال قرأ النبي صلى الله
النجم بمكة فسجد فيها وسجد من معه غير شيخ اخذ كفا من حصى او تراب فرفعه الى جبهته وقال
يكفيني هذا فرأيته بعد قتل كافرا باب سجدة تنزيل السجدة حدثنا محمد بن يوسف قال نا سفين
عن سعد بن ابراهيم عن عبد الرحمن عن ابي هريرة قال كان النبي صلى الله عليه وسلم يقرأ في الجمعة
في صلوة الفجر الم تنزيل السجدة وهل اتى على الانسان باب سجدة ص حدثنا سليمان بن حرب وابو
النعمان قالا نا حماد بن زيد عن ايوب عن عكرمة عن ابن عباس قال ليس من عزائم السجود وقد رأيت

ولا لحيانة

صب الماء على راسها الماء اذا اطال الامام القيام في م

بن سلم م

النبي

النبي صلى الله عليه وسلم يسجد فيها باب سجدة النجم قال ابن عباس عن النبي صلى الله عليه وسلم
حدثنا حفص بن عمر قال نا شعبة عن ابي اسحق عن الاسود عن عبد الله ان النبي صلى الله عليه وسلم قرأ
سورة النجم فسجد بها فما بقي احد من القوم الا سجد فاخذ رجل من القوم كفا من حصى او تراب
فرفعه الى وجهه وقال يكفيني هذا قال عبد الله لقد رأيته بعد قتل كافرا باب سجدة المسلمين
مع المشركين والمشرك نجس ليس له وضوء وكان ابن عمر يسجد على غير وضوء حدثنا مسدد قال نا عبد
الوارث قال نا ايوب عن عكرمة عن ابن عباس ان النبي صلى الله عليه وسلم سجد بالنجم وسجد معه المسلمون
والمشركون والجن والانس رواه ابن طهمان عن ايوب باب من قرأ السجدة ولم يسجد حدثنا سليمان
بن داود ابو الربيع قال نا اسمعيل بن جعفر قال نا يزيد بن ابي حبيب عن ابي قسيط عن عطاء بن يسار
انه اخبره انه سأل زيد بن ثابت فزعم انه قرأ على النبي صلى الله عليه وسلم والنجم فلم يسجد فيها حدثنا
آدم ابن ابي اياس قال نا ابن ابي ذئب قال نا يزيد بن عبد الله بن قسيط عن عطاء بن يسار عن زيد بن
ثابت قال قرأت على النبي صلى الله عليه وسلم النجم فلم يسجد فيها باب سجدة اذا السماء انشقت حدثنا
مسلم ومعاذ بن فضالة قالا نا هشام عن يحيى عن ابي سلمة قال رأيت ابا هريرة قرأ اذا السماء انشقت
فسجد بها فقلت يا ابا هريرة الم اراك تسجد قال لو لم ارا النبي صلى الله عليه وسلم يسجد لم اسجد باب من سجد
لسجود القارئ وقال ابن مسعود لتميم بن حذلم وهو غلام قرأ عليه سجدة فقال اسجد فانك امامنا
فيها حدثنا مسدد قال نا يحيى عن عبيد الله قال حدثني نافع عن ابن عمر قال كان النبي صلى الله عليه وسلم يقرأ
علينا السورة فيها السجدة فيسجد ونسجد حتى ما يجد احدنا موضع جبهته باب ازدحام الناس اذا
قرأ الامام السجدة حدثنا اسمعيل بن ابان قال نا علي بن مسهر قال نا عبيد الله عن ابن عمر قال كان النبي
صلى الله عليه وسلم يقرأ السجدة ونحن عنده فيسجد ونسجد معه فنزدحم حتى ما يجد احدنا لجبهته
موضعا يسجد عليه باب من رأى ان الله لم يوجب السجود وقال عمران ابن حصين الرجل يسمع السجدة
ولم يجلس لها قال ارأيت لو قعد لها كانه لا يوجبه عليه وقال سليمان ما لهذا غدونا وقال عثمان
انما السجدة على من استمعها وقال الزهري لا تسجد الا ان تكون طاهرا فان سجدت وانت في حدث فلا تقبل

ابراهيم م

حصيفة م

عن نافع م

القبلة فان كنت راكبا فلا عليك حيث كان وجهك وكان السائب بن يزيد لا يسجد لسجود القارئ
حدثنا ابراهيم بن موسى قال انا هشام بن يوسف ان ابن جريج اخبرهم قال اخبرني ابو بكر بن ابي مليكة
عن عثمان بن عبد الرحمن التيمي عن ربيعة بن عبد الله بن الهدير التيمي قال ابو بكر وكان ربيعة من
خيار الناس عما حضر ربيعة من عمر بن الخطاب رضي الله عنه قرأ يوم الجمعة على المنبر بسورة النحل حتى اذا
جاء السجدة نزل فسجد وسجد الناس حتى اذا كانت الجمعة القابلة قرأ بها حتى اذا جاء السجدة تأهب
الناس انما تمر بالسجود فمن سجد فقد اصاب ومن لم يسجد فلا اثم عليه ولم يسجد عمر قال نافع عن
ابن عمر ان الله لم يفرض علينا السجود الا ان نشاء باب من قرأ السجدة في الصلاة فسجد بها
حدثنا مسدد قال انا معتمر قال سمعت ابي قال ثنا بكر عن ابي رافع قال صليت مع ابي هريرة العتمة فقرأ
اذا السماء انشقت فسجد فقلت ما هذه قال سجدت بها خلف ابي القاسم صلى الله عليه وسلم فلا
ازال اسجد فيها حتى القاه باب من لم ير وضوءا للسجود مع الامام من الزحام حدثنا صدقة
ابن الفضل قال انا يحيى عن عبيد الله عن نافع عن ابن عمر قال كان النبي صلى الله عليه وسلم يقرأ السورة
التي فيها السجدة فيسجد ونسجد معه حتى ما يجد احدنا مكانا لموضع جبهته كتاب تقصير الصلاة
بسم الله الرحمن الرحيم باب ما جاء في التقصير وكم يقيم حتى يقصر حدثنا موسى بن
اسمعيل قال انا ابو عوانة عن عاصم وحصين عن عكرمة عن ابن عباس قال اقام النبي صلى الله عليه
وسلم تسعة عشر يقصر فنحن اذا سافرنا تسعة عشر قصرنا وان زدنا اتممنا حدثنا ابو معمر
قال انا عبد الوارث قال ثنا يحيى بن ابي اسحق سمعت انسا يقول اخرجنا مع النبي صلى الله عليه وسلم
من المدينة الى مكة فكان يصلي ركعتين ركعتين حتى رجعنا الى المدينة قلت اقمتم بمكة شيئا قال
اقمنا بها عشرا باب الصلاة بمنى حدثنا مسدد قال ثنا يحيى عن عبيد الله قال اخبرني نافع عن
عبد الله قال صليت مع النبي صلى الله عليه وسلم بمنى ركعتين وابي بكر وعمر ومع عثمان صدرا من
امارته ثم اتمها حدثنا ابو الوليد قال انا شعبة قال انبانا ابو اسحق سمعت حارثة بن وهب صلى بنا النبي
صلى الله عليه وسلم آمن ما كانت بمنى ركعتين حدثنا قتيبة قال انا عبد الواحد عن الاعمش قال ثنا ابراهيم

عن وجده
بن سعيد
فاقمنا
سبعة عشر
بن عمر
بن سعيد
بن زياد

قال سمعت

قال سمعت عبد الرحمن بن يزيد يقول صلى بنا عثمان بن عفان بمنى اربع ركعات فقيل ذلك لعبد الله
بن مسعود فاسترجع ثم قال صليت مع رسول الله صلى الله عليه وسلم بمنى ركعتين وصليت مع ابي بكر
الصديق رضي الله عنه بمنى ركعتين وصليت مع عمر بن الخطاب رضي الله عنه بمنى ركعتين
فليت حظي من اربع ركعات ركعتان متقبلتان باب كم اقام النبي صلى الله عليه وسلم في حجته
حدثنا موسى بن اسمعيل قال ثنا وهيب قال ثنا ابو عن ابي اسحق عن البراء عن ابن عباس قال قدم
النبي صلى الله عليه وسلم واصحابه لصبح رابعة يلبون بالحج فامرهم ان يجعلوها عمرة الا من
كان معه هدي ثنا ابن عطاء عن جابر باب كم تقصر الصلاة وسمى النبي صلى الله عليه وسلم
السفر يوما وليلة وكان ابن عمر وابن عباس يقصران ويفطران في اربعة برد وهي ستة عشر فرسخا
حدثنا اسحق قال ابي اسامة حدثكم عبيد الله عن نافع عن ابن عمر ان النبي صلى الله عليه وسلم
قال لا تسافر المرأة فوق ثلاثة ايام الا مع ذي محرم حدثنا مسدد قال ثنا يحيى عن عبيد الله اخبرني
نافع عن ابن عمر ان النبي صلى الله عليه وسلم قال لا تسافر المرأة ثلاثا الا ومعها ذو محرم تابعه
احمد عن ابن المبارك عن عبيد الله عن نافع عن ابن عمر عن النبي صلى الله عليه وسلم حدثنا آدم
قال انا ابن ابي ذئب قال انا سعيد المقبري عن ابيه عن ابي هريرة قال قال النبي صلى الله عليه وسلم لا يحل
لامرأة تؤمن بالله واليوم الآخر ان تسافر يوما وليلة ليس معها حرمة تابعه ابن ابي
كثير وسهيل ومالك عن المقبري عن ابي هريرة باب يقصر الصلاة اذا خرج من موضعه
خرج علي رضي الله عنه فقصر وهو يرى البيوت فلما رجع قيل له هذه الكوفة قال لا حتى ندخلها حدثنا
ابو نعيم قال انا سفين عن محمد بن المنكدر وابراهيم بن ميسرة عن انس قال صليت الظهر مع رسول الله
صلى الله عليه وسلم بالمدينة اربعا وبذي الحليفة ركعتين حدثنا عبد الله بن محمد قال انا سفين
عن الزهري عن عروة عن عائشة قالت الصلاة اول ما فرضت ركعتين فاقرت صلاة السفر واتمت
صلاة الحضر قال الزهري فقلت لعروة فما بال عائشة تتم قال انا وليت كما اول عثمان باب يصلي
المغرب ثلاثا في السفر حدثنا ابو اليمان قال انا شعيب عن الزهري قال اخبرني سالم عن عبد الله بن عمر

بن ابراهيم الحنظلي
مسيرة
ابن ابي طالب
مع
العصر

قال رأيت النبي صلى الله عليه وسلم اذا عجله السير في السفر يؤخر المغرب حتى يجمع بينها وبين العشاء
قال سالم وكان عبد الله يفعله اذا عجله السير وزاد الليث حدثنا يونس عن ابن شهاب قال سالم كان
ابن عمر يجمع بين المغرب والعشاء بالمزدلفة قال سالم وأخبرني ابن عمر المغرب وكان استصرخ على امرأته صفية
بنت ابي عبيد فقيل له الصلاة فقال سر فقلت الصلاة فقال سر حتى سار ميلين او ثلاثة ثم نزل فصلى ثم
قال هكذا رأيت النبي صلى الله عليه وسلم يصلي اذا عجله السير وقال عبد الله رأيت النبي صلى الله عليه وسلم
اذا عجله السير يؤخر المغرب فيصليها ثلاثا ثم يسلم ثم قل ما يلبث حتى يقيم العشاء فيصليها ركعتين ثم يسلم
ولا يسبح بعد العشاء حتى يقوم من جوف الليل **باب صلوة التطوع على الدواب حيثما توجهت**
حدثنا علي بن عبد الاعلى قال نا معمر عن الزهري عن عبد الله بن عامر بن ربيعة عن ابيه قال رأيت النبي صلى الله عليه
وسلم يصلي على راحلته حيث توجهت به نا آدم قال نا شيبان عن يحيى عن محمد بن عبد الرحمن
ان جابر بن عبد الله اخبره ان النبي صلى الله عليه وسلم كان يصلي التطوع وهو راكب في غير القبلة حدثنا
عبد الاعلى بن حماد قال نا وهيب قال نا موسى بن عقبة عن نافع قال وكان ابن عمر يصلي على راحلته ويوتر
عليها وزعم ان النبي صلى الله عليه وسلم كان يفعله **باب الايماء على الدابة** حدثنا موسى قال نا عبد العزيز بن
مسلم قال نا عبد الله بن دينار كان عبد الله بن عمر يصلي في السفر على راحلته اينما توجهت به يومئ وذكر عبد
الله ان النبي صلى الله عليه وسلم كان يفعله **باب ينزل للمكتوبة** حدثنا يحيى بن بكير قال نا الليث عن عقيل
عن ابن شهاب عن عبد الله بن عامر بن ربيعة ان عامر بن ربيعة اخبره قال رأيت رسول الله صلى الله عليه وسلم
وهو على الراحلة يسبح يومئ برأسه قبل اي وجه توجه ولم يكن رسول الله صلى الله عليه وسلم يصنع ذلك
في الصلوة المكتوبة وقد اقبل الليث حدثني يونس عن ابن شهاب قال قال سالم كان عبد الله يصلي على دابته من الليل
وهو مسافر ما يبالي حيث كان وجهه قال ابن عمر وكان رسول الله صلى الله عليه وسلم يسبح على الراحلة قبل
اي وجه توجه ويوتر عليها غير انه لا يصلي عليها المكتوبة حدثنا معاذ بن فضالة قال نا هشام عن يحيى عن
محمد بن عبد الرحمن بن ثوبان قال اخبرني جابر بن عبد الله ان النبي صلى الله عليه وسلم كان يصلي على راحلته نحو
المشرق فاذا اراد ان يصلي المكتوبة نزل فاستقبل القبلة **باب صلوة التطوع على الحمار** حدثنا احمد بن

بن عمر ح
له
يا ثم ح
يقيم ح
عبد الله نام
بن اسمعيل ح
قال ح
بن عمر ح
ماء
سيارة
نجم

سعيد قال نا حبان قال نا همام قال نا انس بن سيرين قال استقبلنا انس حين قدم من الشام فلقينا
بعين التمر فرأيته يصلي على حمار ووجهه من ذا الجانب يعني عن يسار القبلة فقلت له رأيتك تصلي
لغير القبلة فقال لولا اني رأيت رسول الله صلى الله عليه وسلم يفعله لم افعله رواه ابن طهمان عن
حجاج عن انس بن سيرين عن انس ابن مالك عن النبي صلى الله عليه وسلم **باب من لم يتطوع في السفر**
دبر الصلوات وقبلها حدثنا يحيى بن سليمان قال حدثني ابن وهب قال حدثني عمر بن محمد ان حفص
بن عاصم حدثه قال سألت ابن عمر فقال صحبت النبي صلى الله عليه وسلم فلم اره يسبح في السفر وقال الله
عز وجل لقد كان لكم في رسول الله اسوة حسنة حدثنا مسدد قال نا يحيى عن عبيد بن حفص بن عاصم
قال حدثني انا سمع ابن عمر يقول صحبت النبي صلى الله عليه وسلم فكان لا يزيد في السفر على ركعتين
وابا بكر وعمر وعثمان رضي الله عنهم كذلك **باب من تطوع في السفر في غير دبر الصلاة** وقبلها و
ركع النبي صلى الله عليه وسلم في السفر ركعتي الفجر حدثنا حفص بن عمر قال نا شعبة عن عمرو عن ابي ليلى
قال ما اخبرنا احد انه راى النبي صلى الله عليه وسلم صلى الضحى غير ام هانئ ذكرت ان النبي صلى الله عليه وسلم
يوم فتح مكة اغتسل في بيتها فصلى ثماني ركعات فما رأيته صلى صلاة اخف منها غير انه يتم الركوع والسجود
وقال الليث حدثني يونس عن ابن شهاب قال اخبرني عبد الله بن عامر ان اباه اخبره انه راى رسول الله صلى
الله عليه وسلم صلى السبحة بالليل في السفر على ظهر راحلته حيث توجهت حدثنا ابو اليمان قال نا شعيب
عن الزهري اخبرني سالم بن عبد الله عن ابن عمر ان رسول الله صلى الله عليه وسلم كان يسبح على ظهر راحلته
حيث كان وجهه يومئ برأسه وكان ابن عمر يفعله **باب الجمع في السفر بين المغرب والعشاء** حدثنا علي
بن عبد الله قال نا سفين قال سمعت الزهري عن سالم عن ابيه قال كان النبي صلى الله عليه وسلم يجمع بين
المغرب والعشاء اذا جد به السير وقال ابراهيم بن طهمان عن حسين المعلم عن يحيى بن كثير عن عكرمة
عن ابن عباس قال كان رسول الله صلى الله عليه وسلم يجمع بين صلاة الظهر والعصر اذا كان على ظهر
سير ويجمع بين المغرب والعشاء وعن حسين عن يحيى بن ابي كثير عن حفص ابن عبد الله ابن انس عن
انس بن مالك كان النبي صلى الله عليه وسلم يجمع بين صلاة المغرب والعشاء في السفر وتابعه علي بن

سالت
رسول الله
الصلوات ح
ما اثبانا
ثمان
يحدث م
يشير
قال م

المبارك عن يحيى عن حفص عن أنس جمع النبي صلى الله عليه وسلم باب هل يؤذن أو يقيم إذا جمع بين
المغرب والعشاء حدثنا أبو اليمان قال أنا شعيب عن الزهري قال أخبرني سالم بن عبد الله عن
عبد الله بن عمر قال رأيت رسول الله صلى الله عليه وسلم إذا أعجله السير في السفر يؤخر صلاة
المغرب حتى يجمع بينها وبين العشاء قال سالم وكان عبد الله بن عمر يفعله إذا أعجله السير يقيم المغرب
فيصليها ثلاثا ثم يسلم ثم قل ما يلبث حتى يقيم العشاء فيصليها ركعتين ثم يسلم ولا يسبح بينهما ركعة
ولا بعد العشاء بسجدة حتى يقوم من جوف الليل حدثنا إسحق قال أنا عبد الصمد قال أنا حرب قال أنا
يحيى قال أنا حفص بن عبيد الله بن أنس أن أنسا حدثه أن رسول الله صلى الله عليه وسلم كان يجمع
بين هاتين الصلاتين في السفر يعني المغرب والعشاء باب يؤخر الظهر إلى العصر إذا ارتحل
قبل أن تزيغ الشمس فيه ابن عباس عن النبي صلى الله عليه وسلم حدثنا حسان بن أبي واسط قال أنا
المفضل بن فضالة عن عقيل عن ابن شهاب عن أنس بن مالك قال كان النبي صلى الله عليه وسلم
إذا ارتحل قبل أن تزيغ الشمس أخر الظهر إلى وقت العصر ثم يجمع بينهما فإذا زاغت صلى الظهر
ثم ركب باب إذا ارتحل بعد ما زاغت الشمس صلى الظهر ثم ركب حدثني قتيبة قال أنا المفضل
بن فضالة عن عقيل عن ابن شهاب عن أنس أخر الظهر إلى وقت العصر ثم يجمع بينهما فإن زاغت
الشمس قبل أن يرتحل صلى الظهر ثم ركب باب صلاة القاعد حدثني قتيبة عن مالك عن هشام
بن عروة عن أبيه عن عائشة أنها قالت صلى رسول الله صلى الله عليه وسلم في بيته وهو شاك فصلى جالسا وصلى
وراءه قوم قياما فأشار إليهم أن اجلسوا فلما انصرف قال إنما جعل الإمام ليؤتم به فإذا ركع
فاركعوا وإذا رفع فارفعوا حدثنا أبو نعيم قال أنا ابن عيينة عن الزهري عن أنس قال سقط
رسول الله صلى الله عليه وسلم من فرس فجحش شقه الأيمن فدخلنا عليه نعوده فحضرت
الصلاة فصلى قاعدا فصلينا قعودا وقال إنما جعل الإمام ليؤتم به فإذا كبر فكبروا وإذا ركع
فاركعوا وإذا رفع فارفعوا وإذا قال سمع الله لمن حمده فقولوا اللهم ربنا ولك الحمد حدثنا إسحق
بن منصور قال أنا روح بن عبادة قال أنا حسين عن عبد الله بن بريدة عن عمران بن حصين أنه

عن أنس بن مالك قال كان رسول الله صلى الله عليه وسلم إذا ارتحل قبل أن تزيغ

سأل النبي صلى الله عليه وسلم حدثنا إسحق قال أنا عبد الصمد سمعت أبي يحدث عن الحسين عن ابن بريدة
قال حدثني عمران بن حصين وكان مبسورا قال سألت رسول الله صلى الله عليه وسلم عن صلاة
الرجل قاعدا فقال إن صلى قائما فهو أفضل ومن صلى قاعدا فله نصف أجر القائم ومن صلى نائما
فله نصف أجر القاعد باب صلاة القاعد بالإيماء حدثنا أبو معمر قال أنا عبد الوارث قال
أنا حسين المعلم عن عبد الله بن بريدة أن عمران بن حصين وكان رجلا مبسورا وقد أبو معمر
مرة عن عمران قال سألت رسول الله صلى الله عليه وسلم عن صلاة الرجل وهو قاعد فقال من
صلى قائما فهو أفضل ومن صلى قاعدا فله نصف أجر القائم ومن صلى نائما فله نصف أجر القاعد
باب إذا لم يطق قاعدا صلى على جنب وقال عطاء إذا لم يقدر أن يتحول إلى القبلة صلى
حيث كان وجهه حدثنا عبدان عن عبد الله عن إبراهيم بن طهمان قال حدثني الحسين المكتب
عن ابن بريدة عن عمران بن حصين قال كانت بي بواسير فسألت النبي صلى الله عليه وسلم عن الصلاة
فقال صل قائما فإن لم تستطع فقاعدا فإن لم تستطع فعلى جنب باب إذا صلى قاعدا
ثم صح أو وجد خفة تم ما بقي وقال الحسن إن شاء المريض صلى ركعتين قاعدا وركعتين قائما
حدثنا عبد الله بن يوسف قال أنا مالك عن هشام بن عروة عن أبيه عن عائشة أم المؤمنين
أنها أخبرته أنها لم تر رسول الله صلى الله عليه وسلم يصلي صلاة الليل قاعدا قط حتى أسن
فكان يقرأ قاعدا حتى إذا أراد أن يركع قام فقرأ نحو من ثلاثين أو أربعين آية ثم ركع
حدثنا عبد الله بن يوسف قال أنا مالك عن عبد الله بن يزيد وأبي النضر مولى عمر بن عبيد
الله عن أبي سلمة بن عبد الرحمن عن عائشة أم المؤمنين أن رسول الله صلى الله عليه وسلم كان يصلي
جالسا فيقرأ وهو جالس فإذا بقي من قراءته نحو من ثلاثين أو أربعين آية قام فقرأها وهو
قائم ثم ركع ثم سجد يفعل في الركعة الثانية مثل ذلك فإذا قضى صلاته قال إن كنت يقظانة
تحدث معي وإن كنت نائمة اضطجع بسم الله الرحمن الرحيم باب التهجد بالليل وقوله تعالى
ومن الليل فتهجد به نافلة لك حدثنا علي بن عبد الله قال أنا سفين بن أبي مسلم عن

طاوس سمع ابن عباس قال كان رسول الله صلى الله عليه وسلم اذا قام من الليل يتهجد قال اللهم
لك الحمد انت قيم السموات والارض ومن فيهن ولك الحمد انت نور السموات والارض
ومن فيهن ولك الحمد لك ملك السموات والارض ومن فيهن ولك الحمد انت الحق ووعدك
الحق ولقاؤك حق وقولك حق والجنة حق والنار حق والنبيون حق ومحمد حق والساعة
حق اللهم لك اسلمت وبك امنت وعليك توكلت واليك انبت وبك خاصمت واليك حاكمت
فاغفر لي ما قدمت وما اخرت وما اسررت وما اعلنت انت المقدم وانت المؤخر لا اله الا انت
او لا اله غيرك قال سفين فزاد عبد الكريم ابو امية ولا حول ولا قوة الا بالله وقال عمرو بن دينار
قال سفين قال سليمان بن ابي مسلم سمعه من طاوس عن ابن عباس عن النبي صلى الله عليه وسلم

باب فضل قيام الليل حدثنا عبد الله بن محمد قال نا هشام قال نا معمر ح وحدثني محمود قال
نا عبد الرزاق قال انا معمر عن الزهري عن سالم عن ابيه قال كان الرجل في حيوة النبي صلى
الله عليه وسلم اذا راى رؤيا قصها على رسول الله صلى الله عليه فتمنيت ان ارى رؤيا فاقصها
على رسول الله صلى الله عليه وسلم وكنت غلاما شابا وكنت انام في المسجد على عهد رسول الله
صلى الله عليه وسلم فرايت في النوم كان ملكين اخذاني فذهبا بي الى النار فاذا هي مطوية
كطي البير واذا لها قرنين واذا فيها اناس قد عرفتهم فجعلت اقول اعوذ بالله من النار قال
فلقينا ملك اخر فقال لي لم ترع فقصصتها على حفصة فقصتها حفصة على رسول الله
صلى الله عليه وسلم فقال نعم الرجل عبد الله لو كان يصلي من الليل وكان بعد لا ينام من الليل
الا قليلا

باب طول السجود في قيام الليل حدثنا ابو اليمان قال نا شعيب عن الزهري قال اخبرني
عروة ان عائشة اخبرته ان رسول الله صلى الله عليه وسلم كان يصلي احدى عشرة ركعة كانت
تلك صلاته يسجد السجدة من ذلك قدر ما يقرا احدكم خمسين اية قبل ان يرفع راسه ويركع ركعتين
قبل صلاة الفجر ثم يضطجع على شقه الايمن حتى ياتيه المنادي للصلوة

باب ترك القيام للمرهق حدثنا ابو نعيم قال نا سفين عن الاسود ابن قيس قال سمعت جندبا يقول اشتكى النبي صلى الله عليه وسلم

فلم يقم

فلم يقم ليلة او ليلتين حدثنا محمد بن كثير قال نا سفين عن الاسود بن قيس عن جندب
بن عبد الله قال احتبس جبريل على النبي صلى الله عليه وسلم فقالت امراة من قريش ابطا عليه
شيطانه فنزلت والضحى والليل اذا سجى ما ودعك ربك وما قلى

باب تحريض النبي صلى
الله عليه وسلم على قيام الليل والنوافل من غير ايجاب وطرق النبي صلى الله عليه وسلم فاطمة
وعليا ليلة للصلوة حدثنا محمد بن مقاتل قال اخبرنا عبد الله قال انا معمر عن الزهري عن هند بنت
الحرث عن ام سلمة ان النبي صلى الله عليه وسلم استيقظ ليلة فقال سبحان الله ماذا انزل الليلة من
الفتن ماذا انزل من الخزائن من يوقظ صواحب الحجرات يا رب كاسية في الدنيا عارية في الاخرة

حدثنا ابو اليمان قال انا شعيب عن الزهري قال اخبرني علي بن حسين ان حسين بن علي اخبره ان
علي بن ابي طالب رضي الله عنه اخبره ان رسول الله صلى الله عليه وسلم طرقه وفاطمة بنت رسول
الله صلى الله عليه وسلم ليلة فقال الا تصليان فقلت يا رسول الله انفسنا بيد الله فاذا شاء ان يبعثنا
بعثنا فانصرف حين قلت ذلك ولم يرجع الي شيئا ثم سمعته وهو مول يضرب فخذه وهو يقول وكان
الانسان اكثر شيء جدلا حدثنا عبد الله بن يوسف قال انا مالك عن ابن شهاب عن عروة عن عائشة
قالت كان رسول الله صلى الله عليه وسلم يدع العمل وهو يحب ان يعمل به خشية ان يعمل به الناس
فيفرض عليهم وما سبح رسول الله صلى الله عليه وسلم سبحة الضحى قط واني لاسبحها حدثنا عبد الله بن
يوسف قال انا مالك عن ابن شهاب عن عروة بن الزبير عن عائشة ام المؤمنين ان رسول الله صلى الله
عليه وسلم صلى ذات ليلة في المسجد فصلى بصلاته ناس ثم صلى من القابلة فكثر الناس ثم اجتمعوا من
الليلة الثالثة او الرابعة فلم يخرج اليهم رسول الله صلى الله عليه وسلم فلما اصبح قال قد راايت الذي
صنعتم ولم يمنعني من الخروج اليكم الا اني خشيت ان يفرض عليكم وذلك في رمضان

باب قيام الليل
النبي صلى الله عليه وسلم قيام النبي صلى الله عليه وسلم الليل قالت عائشة كان يقوم حتى تفطر
قدماه والفطور الشقوق انفطرت انشقت حدثنا ابو نعيم قال نا مسعر عن زياد قال سمعت المغيرة يقول
كان النبي صلى الله عليه وسلم ليقوم او ليصلي حتى ترم قدماه او ساقاه فيقال له فيقول افلا اكون عبدا شكورا

لاسبحها

القابل

تنفطر

حتى ترم قدماه

باب من نام عند السحر حدثنا علي بن عبد الله قال نا سفين قال نا عمرو ابن دينار ان عمر ابن اوس
اخبره ان عبد الله بن عمرو بن العاص اخبره ان رسول الله صلى الله عليه وسلم قال له احب الصلاة الى الله
صلاة داود واحب الصيام الى الله صيام داود كان ينام نصف الليل ويقوم ثلثه وينام سدسه
ويصوم يوما ويفطر يوما حدثنا عبدان قال اخبرني ابي عن شعبة عن اشعث سمعت ابي قال اسمعت مسروقا
قال سالت عائشة اي العمل كان احب الى النبي صلى الله عليه وسلم قالت الدائم قلت متى كان يقوم قالت
يقوم اذا سمع الصارخ قام فصلى حدثنا محمد بن سالم قال نا ابو الاحوص عن الاشعث قال اذا سمع الصارخ
قام فصلى حدثنا موسى بن اسمعيل قال نا ابراهيم بن سعد قال ذكر ابي عن ابي سلمة عن عائشة قالت ما الفاه
السحر عندي الا نائما تعني النبي صلى الله عليه وسلم باب من تسحر فلم ينم حتى صلى الصبح حدثنا يعقوب بن
ابراهيم قال نا ابي قال نا سعيد عن قتادة عن انس بن مالك ان نبي الله صلى الله عليه وسلم وزيد بن ثابت
تسحرا فلما فرغا من سحورهما قام نبي الله صلى الله عليه وسلم الى الصلاة فصليا فقلنا لانس كم كان بين
فراغهما من سحورهما ودخولهما في الصلوة قال كقدر ما يقرا الرجل خمسين آية باب طول الصلوة في
قيام الليل حدثنا سليمان بن حرب قال نا شعبة عن الاعمش عن ابي وائل عن عبد الله قال صليت مع النبي
صلى الله عليه وسلم ليلة فلم يزل قائما حتى هممت بامر سوء قلنا وما هممت قال هممت ان اقعد واذر النبي صلى الله
عليه وسلم حدثنا حفص بن عمر قال نا خالد بن عبد الله عن حصين عن ابي وائل عن حذيفة ان النبي صلى الله
عليه وسلم كان اذا قام للتهجد من الليل يشوص فاه بالسواك باب كيف صلاة الليل وكيف كان النبي صلى
الله عليه وسلم يصلي بالليل حدثنا ابو اليمان قال نا شعيب عن الزهري قال اخبرني سالم بن عبد الله ان
عبد الله بن عمر قال ان رجلا قال يا رسول الله كيف صلاة الليل قال مثنى مثنى فاذا خفت الصبح فاوتر بواحدة
حدثنا مسدد قال نا يحيى عن شعبة قال حدثني ابو جمرة عن ابن عباس قال كان صلاة النبي صلى الله عليه وسلم
ثلث عشرة ركعة يعني بالليل حدثني اسحق قال نا عبيد الله قال نا اسرائيل عن ابي حصين عن يحيى بن وثاب عن
مسروق سالت عائشة عن صلاة رسول الله صلى الله عليه وسلم بالليل فقالت سبعا وتسعا واحدى عشرة سوى
ركعتي الفجر حدثنا عبد الله بن موسى قال نا حنظلة عن القاسم بن محمد عن عائشة قالت كان النبي صلى الله عليه وسلم

سلام

ثم اقام الصلوة م

فصلى

يصلي

١٠٩

يصلي من الليل ثلاث عشرة ركعة منها الوتر وركعتا الفجر باب قيام النبي صلى الله عليه وسلم بالليل
من نومه ونسخ من قيام الليل وقوله يا ايها المزمل قم الليل الا قليلا نصفه الى قوله سبحانا طويلا
وقوله علم ان لن تحصوه فتاب عليكم الى قوله واستغفروا الله ان الله غفور رحيم قال ابو عبد
الله قال ابن عباس ناشئة قام بالحبشية وطاء موطاة للقرآن اشد موافقة يسمعه ويصر وقيله تطا
لموافقوا حدثنا عبد العزيز بن عبد الله قال حدثني محمد بن جعفر عن حميد انه سمع انسا يقول كان رسول
الله صلى الله عليه وسلم يفطر من الشهر حتى نظن ان لا يصوم منه ويصوم حتى نظن ان لا يفطر منه
شيئا وكان لا تشاء ان تراه من الليل مصليا الا رايته ولا نائما الا رايته تابعه سليمان وابو خالد الاحمر
عن حميد باب عقد الشيطان على قافية الراس اذا لم يصل بالليل حدثنا عبد الله بن يوسف قال نا
مالك عن ابي الزناد عن الاعرج عن ابي هريرة ان رسول الله صلى الله عليه وسلم قال يعقد الشيطان على
قافية راس احدكم اذا هو نام ثلث عقد يضرب كل عقدة عليك ليل طويل فارقد فان استيقظ فذكر الله
انحلت عقدة فان توضا انحلت عقدة فان صلى انحلت عقدة فاصبح نشيطا طيب النفس والا اصبح خبيث
النفس كسلان حدثنا مؤمل قال نا اسمعيل قال نا عوف قال نا ابو رجاء قال نا سمرة بن جندب عن النبي صلى
الله عليه وسلم في الرؤيا قال اما الذي يثلغ راسه بالحجر فانه ياخذ القرآن فيرفضه وينام عن الصلاة
المكتوبة باب حدثنا مسدد قال نا ابو الاحوص قال نا منصور عن ابي وائل عن عبد الله قال ذكر عند
النبي صلى الله عليه وسلم رجل قيل ما زال نائما حتى اصبح ما قام الى الصلوة فقال بال الشيطان في اذنه باب
الدعاء والصلاة من آخر الليل وقول عز وجل كانوا قليلا من الليل ما يهجعون بالاسحار حدثنا
عبد الله بن مسلمة عن مالك عن ابن شهاب عن ابي سلمة وابي عبد الله الاغر عن ابي هريرة ان رسول الله صلى الله
عليه وسلم قال ينزل ربنا تبارك وتعالى كل ليلة الى السماء الدنيا حين يبقى ثلث الليل الآخر يقول من يدعوني
فاستجيب له من يسالني فاعطيه من يستغفرني فاغفر له باب من نام اول الليل واحيى آخره
وقال سلمان لابي الدرداء قم الآن قال كان من آخر الليل قال صدق قال النبي صلى الله عليه وسلم صدق سلمان حدثنا
ابو الوليد قال نا شعبة ح وقال محمد بن سلمة قال نا شعبة عن ابي اسحق عن الاسود قال سالت عائشة كيف صلاة
النبي صلى الله عليه وسلم بالليل قالت كان ينام اوله ويقوم آخره فيصلي ثم يرجع الى فراشه فاذا اذن المؤذن

ركعتي

م

نائم

بن هشام م

اذا نام ولم يصل بال الشيطان في اذنه

فاستجب

عليه وسلم

تبارك وتعالى كل ليلة الى سماء الدنيا حين يبقى ثلث الليل الآخر يقول من يدعوني

وثب فان كان به حاجة اغتسل والا توضأ وخرج **باب قيام النبي صلى الله عليه وسلم بالليل في رمضان وغيره** حدثنا عبد الله بن يوسف قال انا مالك عن سعيد بن ابي سعيد المقبري عن ابي سلمة بن عبد الرحمن انه اخبره انه سأل عائشة كيف كانت صلاة رسول الله صلى الله عليه وسلم في رمضان قالت ما كان رسول الله صلى الله عليه وسلم يزيد في رمضان ولا في غيره على احدى عشرة ركعة يصلي اربعا فلا تسأل عن حسنهن وطولهن ثم يصلي اربعا فلا تسأل عن حسنهن وطولهن ثم يصلي ثلاثا قالت عائشة فقلت يا رسول الله اتنام قبل ان توتر فقال يا عائشة ان عيني تنامان ولا ينام قلبي حدثنا عمرو بن المنذر قال انا يحيى بن سعيد عن هشام اخبرني ابي عن عائشة قالت ما رايت النبي صلى الله عليه وسلم يقرأ في شيء من صلاة الليل جالسا حتى اذا كبر قرأ جالسا فاذا بقي عليه من السورة ثلثون او اربعون آية قام فقرأهن ثم ركع **باب فضل الطهور بالليل والنهار وصلى الله عليه وسلم لبلال عند الوضوء بالليل والنهار** حدثنا اسحق بن نصر قال انا ابو اسامة عن ابي حيان عن ابي زرعة عن ابي هريرة ان النبي صلى الله عليه وسلم قال لبلال عند صلاة الفجر يا بلال حدثني بارجى عمل عملته في الاسلام فاني سمعت دف نعليك بين يديه في الجنة قال ما عملت عملا ارجى عندي اني لم اتطهر طهورا في ساعة ليل او نهار الا صليت بذلك الطهور ما كتب لي ان اصلي **باب ما يكره من التشديد في العبادة** حدثنا ابو معمر قال انا عبد الوارث قال انا عبد العزيز بن صهيب عن انس بن مالك قال دخل النبي صلى الله عليه وسلم فاذا حبل ممدود بين الساريتين فقال ما هذا الحبل قالوا هذا حبل لزينب فاذا فترت تعلقت فقال النبي صلى الله عليه وسلم لا حلوه ليصل احدكم نشاطه فاذا فتر فليقعد وقال عبد الله بن مسلمة عن مالك عن هشام بن عروة عن ابيه عن عائشة قالت كان عندي امرأة من بني اسد فدخل علي رسول الله صلى الله عليه وسلم فقال من هذه قلت فلانة لا تنام بالليل فذكر من صلاتها قال مه عليكم بما تطيقون من الاعمال فوالله لا يمل حتى تملوا **باب ما يكره من ترك قيام الليل لمن كان يقومه** حدثنا عباس بن الحسين قال انا بشر عن الاوزاعي ح وحدثني محمد بن مقاتل ابو الحسن قال انا عبد الله قال انا الاوزاعي قال حدثني يحيى بن ابي كثير قال حدثني ابو سلمة بن عبد الرحمن قال حدثني عبد الله بن عمرو بن العاص قال قال لي رسول الله صلى الله عليه وسلم يا عبد الله لا تكن مثل فلان كان يقوم من الليل فترك قيام الليل وقال هشام نا ابن ابي العشرين قال الاوزاعي قال حدثني يحيى بن ابي كثير عن عمر بن الحكم بن ثوبان عن

جنابة

قلت

اي ايم ركعات زاد ما سبق من ايام كانت خمسا حتى صلى في ليلة ثلاث وعشرين ثم في ليلة خمس وعشرين ثلاثا ٠٠

يصلي

يذكر

حدثني

حدثنا ابو سلمة بهذا مثله وتابعه عمرو بن ابي سلمة عن الاوزاعي **باب** حدثنا علي بن عبد الله قال انا سفين عن عمرو عن ابي العباس سمع عبد الله بن عمرو قال قال لي النبي صلى الله عليه وسلم الم اخبر انك تقوم الليل وتصوم النهار قلت اني افعل ذلك قال فاذا فعلت ذلك فجمت عينك ونفهت نفسك وان لنفسك حقا ولاهلك عليك حقا فصم وافطر وقم ونم **باب فضل من تعار من الليل فصلى** حدثنا صدقة قال انا الوليد عن الاوزاعي قال حدثني عمير بن هانئ قال حدثني جنادة بن ابي امية قال حدثني عبادة عن النبي صلى الله عليه وسلم قال من تعار من الليل فقال لا اله الا الله وحده لا شريك له له الملك وله الحمد وهو على كل شيء قدير الحمد لله وسبحان الله ولا اله الا الله والله اكبر ولا حول ولا قوة الا بالله العلي العظيم ثم قال اللهم اغفر لي او دعا استجيب له فان توضأ وصلى قبلت صلاته حدثنا يحيى بن بكير قال انا الليث عن يونس عن ابن شهاب قال اخبرني الحميد بن ابي سنان انه سمع ابا هريرة يقص قصصه وهو يذكر رسول الله صلى الله عليه وسلم ان اخاكم لا يقول الرفث يعني بذلك بن رواحة وينشد رسول الله يتلو كتابه اذا انشق معروف من الفجر ساطع ان الهدى بعد العمى فقلوبنا بموقنات ان ما قال واقع يبيت يجافي جنبه عن فراشه اذا استثقلت بالمشركين المضاجع تابعه عقيل قال الزبيدي اخبرني الزهري عن سعيد والاعرج عن ابي هريرة حدثنا ابو النعمان قال انا حماد بن زيد عن ايوب عن نافع عن ابن عمر قال رايت على عهد النبي صلى الله عليه وسلم كان بيدي قطعة استبرق فكاني لا اريد مكانا في الجنة الا طارت اليه ورايت كان اثنين اتياني اراد ان يذهبا بي الى النار فتلقاهما ملك فقال لم تروع خليا عنه فقصصت حفصة على النبي صلى الله عليه وسلم احدى رؤياي فقال النبي صلى الله عليه وسلم نعم الرجل عبد الله لو كان يصلي من الليل فكان عبد الله يصلي من الليل وكانوا لا يزالون يقصون على النبي صلى الله عليه وسلم الرؤيا انها في الليلة السابعة من العشر الاواخر فقال النبي صلى الله عليه وسلم اري رؤياكم قد تواطأت في العشر الاواخر فمن كان متحريها فليتحرها من العشر الاواخر **باب المداومة على ركعتي الفجر** حدثنا عبد الله بن يزيد قال انا سعيد هو ابن ابي ايوب قال حدثني حفص بن ربيعة عن عبد الرحمن بن مالك عن ابي سلمة عن عائشة قالت صلى النبي صلى الله عليه وسلم العشاء وثبت ثماني ركعات وركعتين جالسا وركعتين بين النداءين ولم يكن يدعهما ابدا **باب القصة على الشق الايمن بعد الركعتين**

حق عليكم

انهم

عبد الله

من م

اتيتين

ثم

الفجر حدثنا عبد الله بن يزيد قال انا سعيد بن ابي ايوب قال حدثني ابو الاسود عن عروة بن الزبير عن
عائشة قالت كان النبي صلى الله عليه وسلم اذا صلى ركعتي الفجر اضطجع على شقه الايمن باب من تحدث بعد
الركعتين ولم يضطجع حدثني بشر بن الحكم قال انا سفين قال حدثني سالم ابو النضر عن ابي سلمة عن عائشة
ان النبي صلى الله عليه وسلم كان اذا صلى فان كنت مستيقظة حدثني والا اضطجع حتى يؤذن بالصلوة
باب ما جاء في التطوع مثنى مثنى قال محمد وقد كره ذلك عن عمار وابي ذر وانس وجابر بن زيد و
عكرمة والزهري وقال يحيى بن سعيد الانصاري ما ادركت فيها ارضنا الا يسلمك في كل اثنتين
من النهار حدثنا قتيبة قال انا عبد الرحمن بن ابي الموالي عن محمد بن المنكدر عن جابر بن عبد الله
قال كان رسول الله صلى الله عليه وسلم يعلمنا الاستخارة في الامور كما يعلمنا السورة من القرآن
يقول اذا هم احدكم بالامر فليركع ركعتين من غير الفريضة ثم ليقل اللهم اني استخيرك بعلمك واستقدرك
بقدرتك واسالك من فضلك العظيم فانك تقدر ولا اقدر وتعلم ولا اعلم وانت علام الغيوب
اللهم ان كنت تعلم ان هذا الامر خير لي في ديني ومعاشي وعاقبة امري او قال عاجل امري وآجله
فاقدره لي ويسره لي ثم بارك لي فيه وان كنت تعلم ان هذا الامر شر لي في ديني ومعاشي وعاقبة امري او
قال عاجل امري وآجله فاقدره فاصرفه عني واصرفني عنه واقدر لي الخير حيث كان ثم ارضني
قال ويسمي حاجته حدثنا المكي بن ابراهيم عن عبد الله بن سعيد عن عامر بن عبد الله بن الزبير عن عمرو
بن سليم الزرقي سمع ابا قتادة بن ربعي الانصاري قال النبي صلى الله عليه وسلم اذا دخل احدكم المسجد
فلا يجلس حتى يصلي ركعتين حدثنا عبد الله بن يوسف قال انا مالك عن محمد بن عبد الله بن ابي
طلحة عن انس بن مالك قال صلى لنا رسول الله صلى الله عليه وسلم ركعتين ثم انصرف حدثنا ابن
بكير قال انا الليث عن عقيل عن ابن شهاب قال اخبرني سالم عن عبد الله بن عمر قال صليت مع رسول
الله صلى الله عليه وسلم ركعتين قبل الظهر وركعتين بعد الظهر وركعتين بعد الجمعة وركعتين بعد
المغرب وركعتين بعد العشاء حدثنا آدم قال انا شعبة قال انا عمرو بن دينار قال سمعت جابر بن
عبد الله قال قال رسول الله صلى الله عليه وسلم وهو يخطب اذا جاء احدكم والامام يخطب او قد

يؤذن

المؤذن

كلها

خرج فليصل ركعتين حدثنا ابو نعيم قال انا سيف بن سليمان المكي عن مجاهد يقول لاقين ابن
عمر في منزله فقيل له هذا رسول الله صلى الله عليه وسلم قد دخل الكعبة قال فاقبلت فاجد رسول الله
صلى الله عليه وسلم قد خرج واجد بلالا عند الباب قائما فقلت يا بلال اصلى رسول الله صلى الله عليه وسلم
في الكعبة قال نعم قلت فاين قال بين هاتين الاسطوانتين ثم خرج فصلى ركعتين في وجه الكعبة وقال
ابو هريرة اوصاني النبي صلى الله عليه وسلم بركعتي الضحى وقال عتبان غدا على النبي صلى الله عليه وسلم وابو بكر
بعدما اشتد النهار ووصففنا وراءه فركع ركعتين باب الحديث بعد ركعتي الفجر حدثنا علي
بن عبد الله قال انا سفين قال ابو النضر حدثني عن ابي سلمة عن عائشة ان النبي صلى الله عليه وسلم
كان يصلي ركعتين فان كنت مستيقظة حدثني والا اضطجع قلت لسفين فان بعضهم يرويه ركعتي
الفجر قال سفين هو ذاك باب معاهدة ركعتي الفجر ومن سماها تطوعا حدثنا سليمان بن عمر قال انا يحيى
بن سعيد قال انا ابن جريج عن عطاء عن عبيد بن عمير عن عائشة قالت لم يكن النبي صلى الله عليه وسلم على
شيء من النوافل اشد منه معاهدة على ركعتي الفجر باب ما يقرأ في ركعتي الفجر حدثنا عبد الله بن يوسف
قال انا مالك عن هشام بن عروة عن ابيه عن عائشة قالت كان رسول الله صلى الله عليه وسلم يصلي بالليل
ثلث عشرة ركعة ثم يصلي اذا سمع النداء بالصبح ركعتين خفيفتين حدثنا محمد بن بشار قال انا محمد بن جعفر
انا شعبة عن محمد بن عبد الرحمن عن عمرة عن عائشة قالت كان النبي صلى الله عليه وسلم ح وانا احمد بن يونس
قال انا زهير قال انا يحيى هو ابن سعيد عن محمد بن عبد الرحمن عن عمرة عن عائشة قالت كان رسول الله صلى الله عليه
وسلم يخفف الركعتين اللتين قبل صلاة الصبح حتى اني لاقول هل قرأ بام الكتاب باب التطوع بعد المكتوبة
حدثنا مسدد قال انا يحيى بن سعيد عن عبيد الله قال اخبرني نافع عن ابن عمر قال صليت مع النبي صلى الله عليه وسلم
سجدتين قبل الظهر وسجدتين بعد الظهر وسجدتين بعد المغرب وسجدتين بعد العشاء وسجدتين بعد الجمعة
فاما المغرب والعشاء ففي بيته وحدثتني حفصة ان النبي صلى الله عليه وسلم كان يصلي سجدتين خفيفتين
بعد ما يطلع الفجر وكانت ساعة لا يدخل على النبي صلى الله عليه وسلم فيها انا يعقوب بن فرقد وابي عن نافع وقال
ابو الزناد عن موسى بن عقبة عن نافع بعد العشاء قال الطحاوي باب من لم يتطوع بعد المكتوبة حدثنا علي بن

قال

علي

اشد

سماها

احمد

بام القرآن

ركعتين

علي بن عبد الله قال سفين عن عمرو قال سمعنا ابا الشعثا جابرا قال سمعت ابن عباس قال صليت مع رسول الله
صلى الله عليه وسلم ثمانيا جميعا وسبعا جميعا قلت يا ابا الشعثا اظنه اخر الظهر وعجل العصر وعجل العشا
واخر المغرب قال وانا اظنه **باب صلاة الضحى في السفر** حدثنا مسدد قال نا يحيى بن سعيد عن شعبة
عن نوبة عن مورق قال قلت لابن عمر تصلي الضحى قال لا قلت فعمر قال لا قلت فابو بكر قال لا قلت فالنبي صلى الله عليه
وسلم قال لا احاله حدثنا آدم قال نا شعبة قال حدثني عمرو بن مرة قال سمعت عبد الرحمن بن ابي ليلى يقول ما حدثنا
احد انه راى النبي صلى الله عليه وسلم يصلي الضحى غير ام هانى فانها قالت ان النبي صلى الله عليه وسلم دخل بيتها
يوم فتح مكة فاغتسل وصلى ثمانى ركعات فلم ار صلاة قط اخف منها غير انه يتم الركوع والسجود **باب**
من لم يصل الضحى ورآه واسعا حدثنا آدم قال نا ابن ابي ذئب عن الزهري عن عروة عن عائشة قالت ما رايت
رسول الله صلى الله عليه وسلم يسبح سبحة الضحى واني لاسبحها **باب صلاة الضحى في الحضر** اخبرنا عثمان عن النبي
صلى الله عليه وسلم حدثنا مسلم بن ابراهيم قال نا شعبة قال نا عباس عن ابي عثمان النهدي عن ابي هريرة قال اوصاني
خليلي بثلث لا ادعهن حتى اموت بصوم ثلث ايام من كل شهر وصلاة الضحى ونوم على وتر حدثنا علي بن الجعد
قال نا شعبة عن انس بن سيرين قال سمعت انس بن مالك قال قال رجل من الانصار وكان ضخما للنبي صلى الله عليه وسلم
اني لا استطيع الصلاة معك فصنع للنبي صلى الله عليه وسلم طعاما فدعاه الى بيته فنضح له طرف حصير
بماء فصلى ركعتين وقال فلان بن فلان بن جارود لانس اكان النبي صلى الله عليه وسلم يصلي الضحى فقال ما رآه
صلى غير ذلك اليوم **باب الركعتين قبل الظهر** حدثنا سليمان بن حرب قال نا حماد بن زيد عن ايوب عن نافع
عن ابن عمر قال حفظت من النبي صلى الله عليه وسلم عشر ركعات ركعتين قبل الظهر وركعتين بعدها وركعتين
بعد المغرب في بيته وركعتين بعد العشاء في بيته وركعتين قبل صلاة الصبح وكانت ساعة لا يدخل على
النبي صلى الله عليه وسلم فيها حدثتني حفصة انه كان اذا اذن المؤذن وطلع الفجر صلى ركعتين حدثنا مسدد
قال نا يحيى عن اسمعيل قال نا شعبة عن ابراهيم بن محمد بن المنتشر عن ابيه عن عائشة ان النبي صلى الله عليه وسلم كان لا يدع اربعا
قبل الظهر وركعتين قبل الغداة تابعه ابن عدي وعمرو عن شعبة **باب الصلاة قبل المغرب** حدثنا ابو معمر
قال نا عبد الوارث عن الحسين عن عبد الله بن بريدة قال حدثني عبد الله المزني عن النبي صلى الله عليه وسلم قال صلوا قبل

لاستيها

عليه

صلاة

صلاة المغرب قال في الثالثة لمن شاء كراهية ان يتخذها الناس سنة حدثنا عبد الله بن يزيد
قال نا سعيد بن ابي ايوب قال حدثني يزيد بن ابي حبيب قال سمعت مرثد بن عبد الله اليزني قال اتيت
عقبة بن عامر الجهني فقلت الا اعجبك من ابي تميم يركع ركعتين قبل صلاة المغرب فقال عقبة انا كنا
نفعله على عهد رسول الله صلى الله عليه وسلم قلت فما يمنعك الان قال الشغل **باب صلاة النوافل**
جماعة ذكره انس وعائشة عن النبي صلى الله عليه وسلم حدثني اسحق قال نا يعقوب بن ابراهيم قال
نا ابي ايوب عن ابن شهاب قال اخبرني محمود بن الربيع الانصاري انه عقل رسول الله صلى الله عليه وسلم
وعقل مجة مجها في وجهه من بئر كانت في دارهم زعم محمود انه سمع عتبان بن مالك الانصاري وكان
ممن شهد بدرا مع رسول الله صلى الله عليه وسلم يقول اني كنت اصلي لقومي بني سالم وكان يحول بيني وبينهم
واد اذا جاءت الامطار فشق علي اجتيازه قبل مسجدهم فجئت رسول الله صلى الله عليه وسلم فقلت
له اني انكرت بصري وان الوادي الذي بيني وبين قومي يسيل اذا جاءت الامطار فيشق علي اجتيازه
فوددت انك تاتي فتصلي من بيتي مكانا اتخذه مصلى فقال رسول الله صلى الله عليه وسلم سافعل
فغدا علي رسول الله صلى الله عليه وسلم وابو بكر رضي الله عنه بعد ما اشتد النهار فاستاذن رسول
الله صلى الله عليه وسلم فاذنت له فلم يجلس حتى قال اين تحب ان اصلي من بيتك فاشرت له الى المكان الذي
احب ان يصلي فيه فقام رسول الله صلى الله عليه وسلم فكبر وصففنا وراءه فصلى ركعتين ثم سلم فحبسناه
حين سلم فحبسته على خزير يصنع له فسمع اهل الدار ان رسول الله صلى الله عليه وسلم في بيتي فثاب
رجال منهم حتى كثر الرجال في البيت فقال رجل منهم ما فعل مالك لا اراه فقال رجل منهم ذاك منافق
لا يحب الله ورسوله فقال رسول الله صلى الله عليه وسلم لا تقل ذلك الا تراه قال لا اله الا الله يبتغي بذلك
وجه الله فقال الله ورسوله اعلم اما نحن فوالله لا نرى وده ولا حديثه الا الى المنافقين قال رسول
الله صلى الله عليه وسلم فان الله قد حرم على النار من قال لا اله الا الله يبتغي بذلك وجه الله قال محمود
فحدثتها قوما فيهم ابو ايوب الانصاري صاحب رسول الله صلى الله عليه وسلم في غزوته التي توفي فيها
ويزيد بن معاوية عليهم بارض الروم فانكرها علي ابو ايوب قال والله ما اظن رسول الله صلى الله عليه وسلم

تصلي اين اقيمك

فسلنا حين سلم

بذلك

فقالوا

قال ما فلت قط فكذلك على فجعل الله ان سلمني حتى اقفل من غزوتي ان اسأل عنهما عتبان بن مالك ان
وجدته حيا في مسجد قومه فقضيت واهللت بحجة او عمرة ثم مررت حتى قدمت المدينة فاتيت بني سالم
فاذا عتبان شيخ اعمى يصلي لقومه فلما اسلم من الصلوة سلمت عليه واخبرته من انا ثم سألته عن ذلك الحديث
فحدثنيه كاحسن ما حدثنيه اول مرة **باب التطوع في البيت** حدثنا عبد الاعلى بن حماد قال نا وهيب عن
ايوب وعبيد الله عن نافع عن ابن عمر قال قال رسول الله صلى الله عليه وسلم اجعلوا في بيوتكم من صلاتكم ولا تتخذوها
قبورا نا ابو عبد الوهاب عن ايوب بسم الله الرحمن الرحيم **باب فضل الصلوة في مسجد مكة والمدينة**
حدثنا حفص بن عمر قال نا شعبة قال اخبرني عبد الملك عن قزعة قال سمعت ابا سعيد وربعا قال سمعت من النبي
صلى الله عليه وسلم وكان غزا مع النبي صلى الله عليه وسلم ثنتي عشرة غزوة ح نا علي نا سفين عن الزهري
عن سعيد عن ابي هريرة عن النبي صلى الله عليه وسلم قال لا تشد الرحال الا الى ثلثة مساجد المسجد الحرام
ومسجد الرسول ومسجد الاقصى حدثنا عبد الله بن يوسف قال انا مالك عن زيد بن اسلم وعبيد الله ابن
ابي عبد الله الاغر عن ابي عبد الله الاغر عن ابي هريرة ان رسول الله صلى الله عليه وسلم قال صلاة في مسجدي
هذا خير من الف صلاة فيما سواه الا المسجد الحرام **باب مسجد قبا** حدثنا يعقوب بن ابراهيم قال نا ابن
علية قال نا ايوب عن نافع ان ابن عمر كان لا يصلي من الضحى الا في يومين يوم يقدم مكة فانه كان يقدمها
ضحى فيطوف ثم يصلي ركعتين خلف المقام ويوم ياتي مسجد قبا فانه كان ياتيه كل سبت فاذا دخل
المسجد كره ان يخرج منه حتى يصلي فيه قال وكان يحدث ان رسول الله صلى الله عليه وسلم كان يزوره
راكبا وماشيا قال وكان يقول انما اصنع كما رايت اصحابي يصنعون ولا امنع احدا ان يصلي في اي
ساعة شاء من ليل او نهار غير ان لا يتحرى طلوع الشمس ولا غروبها **باب من اتى مسجد قبا كل سبت**
حدثنا موسى بن اسمعيل قال نا عبد العزيز بن مسلم عن عبيد الله بن دينار عن ابن عمر قال كان النبي صلى الله
عليه وسلم ياتي مسجد قبا كل سبت ماشيا وراكبا وكان عبد الله يفعله **باب اتيان مسجد قبا راكبا**
وماشيا حدثنا مسدد قال نا يحيى عن عبيد الله قال حدثني نافع عن ابن عمر قال كان النبي صلى الله عليه
وسلم ياتي مسجد قبا راكبا وماشيا زاد ابن نمير نا عبيد الله عن نافع فيصلي فيه ركعتين **باب**

بقرة

بن عبد الله م

بالبيت

يصلي

عن

فضل

فضل ما بين القبر والمنبر حدثنا عبد الله بن يوسف قال انا مالك عن عبد الله بن ابي بكر عن عباد بن
تميم عن عبد الله بن زيد المازني ان رسول الله صلى الله عليه وسلم قال ما بين بيتي ومنبري روضة من رياض
الجنة حدثنا مسدد عن يحيى عن عبيد الله قال حدثني خبيب بن عبد الرحمن عن حفص بن عاصم عن ابي
هريرة عن النبي صلى الله عليه وسلم قال ما بين بيتي ومنبري روضة من رياض الجنة ومنبري على حوضي
باب مسجد بيت المقدس حدثنا ابو الوليد قال نا شعبة عن عبد الملك قال سمعت قزعة مولى زياد
قال سمعت ابا سعيد الخدري يحدث باربع عن النبي صلى الله عليه وسلم فاعجبنني وانقتنني قال لا تسافر المرأة
يومين الا ومعها زوجها او ذو محرم ولا صوم في يومين الفطر والاضحى ولا صلاة بعد صلاتين
بعد صلاة الصبح حتى تطلع الشمس وبعد العصر حتى تغرب ولا تشد الرحال الا الى ثلثة مساجد مسجد
الحرام ومسجد الاقصى ومسجدي بسم الله الرحمن الرحيم **باب استعانة اليد في الصلاة اذا**
كان من امر الصلوة وقال ابن عباس يستعين الرجل في صلاته من جسده بما شاء ووضع ابو اسحق
قلنسوته في الصلوة ورفعها ووضع علي رضي الله عنه كفه على رسغه الايسر الا ان يحك جلدا او
يصلح ثوبا حدثنا عبد الله بن يوسف قال انا مالك عن مخرمة بن سليمان عن كريب مولى ابن عباس انه
اخبره عن عبد الله بن عباس انه بات عند ميمونة ام المؤمنين وهي خالته قال فاضطجعت على عرض
الوسادة واضطجع رسول الله صلى الله عليه وسلم واهله في طولها فنام رسول الله صلى الله عليه وسلم حتى
انتصف الليل او قبله بقليل او بعده بقليل ثم استيقظ رسول الله صلى الله عليه وسلم فجلس فمسح النوم
عن وجهه بيده ثم قرأ العشر الايات خواتم سورة آل عمران ثم قام الى شن معلقة فتوضأ منها فاحسن
وضوءه ثم قام يصلي قال عبد الله بن عباس فقمت فصنعت مثل ما صنع ثم ذهبت فقمت الى جنبه فوضع رسول الله
صلى الله عليه وسلم يده اليمنى على رأسي واخذ باذني اليمنى يفتلها بيده فصلى ركعتين ثم ركعتين ثم
ركعتين ثم ركعتين ثم ركعتين ثم ركعتين ثم اوتر ثم اضطجع حتى جاءه المؤذن فقام فصلى ركعتين
خفيفتين ثم خرج فصلى الصبح **باب ما ينهى عنه من الكلام في الصلاة** حدثنا ابن نمير قال نا ابن
فضيل قال نا الاعمش عن ابراهيم عن علقمة عن عبد الله قال كنا نسلم على النبي صلى الله عليه وسلم وهو في الصلاة

بين

بين م

م

فيرد علينا فلما رجعنا من عند النجاشي سلمنا عليه فلم يرد علينا وقال ان في الصلوة شغلا حدثنا
ابن نمير قال نا اسحق بن منصور قال نا هشيم بن سفيان عن الاعمش عن ابراهيم عن علقمة عن عبد الله عن
النبي صلى الله عليه وسلم نحوه حدثنا ابراهيم بن موسى قال انا عيسى عن اسمعيل عن الحرث بن شبيل عن ابي
عمرو الشيباني قال قال لي زيد بن ارقم ان كنا لنتكلم في الصلاة على عهد النبي صلى الله عليه وسلم
يكلم احدنا صاحبه بحاجته حتى نزلت حافظوا على الصلوات والصلوة الوسطى وقوموا لله قانتين
فامرنا بالسكوت باب ما يجوز من التسبيح والحمد في الصلوة للرجال حدثنا عبد الله بن مسلمة قال
نا عبد العزيز بن ابي حازم عن ابيه عن سهل قال خرج النبي صلى الله عليه وسلم يصلح بين بني عمرو بن
عوف في الحرث وحانت الصلوة فجاء بلال ابا بكر فقال اتصلي صلى الله عليه وسلم فتؤم الناس
قال نعم ان شئتم فاقام بلال الصلوة فتقدم ابو بكر فصلى فجاء النبي صلى الله عليه وسلم يمشي في
الصفوف يشقها شقا حتى قام في الصف الاول وافترش الناس التصفيح فقال سهل تدرون ما التصفيح
هو التصفيق وكان ابو بكر رضي الله عنه لا يلتفت في صلاته فلما اكثر التفت فاذا النبي صلى
الله عليه وسلم في الصف فاشار اليه بمكانك فرفع ابو بكر يديه فحمد الله ثم رجع القهقرى وراءه
فتقدم النبي صلى الله عليه وسلم فصلى باب من سمى قوما او سلم في الصلوة على غيره مواجهة وهو
لا يعلم حدثنا عمرو بن عيسى قال نا ابو عبد الله الصمد عبد العزيز بن عبد الصمد قال نا حصين
بن عبد الرحمن عن ابي وائل عن عبد الله بن مسعود كنا نقول التحية في الصلوة فنسلم
بعضنا على بعض فسمعه رسول الله صلى الله عليه وسلم فقال قولوا التحيات لله والصلوات و
الطيبات السلام عليك ايها النبي ورحمة الله وبركاته السلام علينا وعلى عباد الله الصالحين
اشهد ان لا اله الا الله وحده لا شريك له واشهد ان محمدا عبده ورسوله فانكم اذا فعلتم ذلك فقد
سلمتم على كل عبد لله صالح في السماء والارض باب التصفيق للنساء حدثنا علي بن عبد الله قال
نا سفين قال نا الزهري عن ابي سلمة عن ابي هريرة عن النبي صلى الله عليه وسلم قال التصفيق للنساء والتسبيح
للرجال حدثنا يحيى قال نا وكيع عن سفين عن ابي حازم عن سهل بن سعد قال قال النبي صلى الله عليه وسلم

بعضا

التسبيح

التسبيح للرجال والتصفيق للنساء من رجع القهقرى في صلاته او تقدم بامر نزل به رواه سهل
بن سعد عن النبي صلى الله عليه وسلم حدثنا بشر بن محمد قال انا عبد الله قال ابو نعيم قال الزهري اخبرني
انس بن مالك ان المسلمين بينا هم في الفجر يوم الاثنين وابو بكر رضي الله عنه يصلي بهم فجاءهم النبي
صلى الله عليه وسلم قد كشف ستر حجرة عائشة فنظر اليهم وهم صفوف فتبسم يضحك فنكص ابو بكر
على عقبيه وظن ان رسول الله صلى الله عليه وسلم يريد ان يخرج فرجع الى الصلاة وهم المسلمون ان
يفتتنوا في صلاتهم فرحا بالنبي صلى الله عليه وسلم حين رأوه فاشار بيده ان اتموا ثم دخل الحجرة وارخى
الستر وتوفي في ذلك اليوم باب اذا دعت الام ولدها في الصلاة وقال الليث حدثني جعفر عن
عبد الله الرحمن بن هرمز قال ابو هريرة قال رسول الله صلى الله عليه وسلم ثلاث امرأة ابنها وهو في مرمعنه
قالت يا جريج قال اللهم امي وصلاتي فاقبل يا جريج قال اللهم امي وصلاتي قالت يا جريج قال
اللهم امي وصلاتي قالت اللهم لا تمت جريج حتى ينظر في وجوه المياميس وكانت تاوي الى صومعته
راعية ترعى الغنم فولدت فقيل لها ممن هذا الولد قالت من جريج نزل من صومعته فاجريج ابن هذه
التي تزعم انه ولدها اتي فقال يا بابه من ابوك قال راعي الغنم باب مسح الحصا في الصلوة حدثنا
ابو نعيم قال نا شيبان عن يحيى عن ابي سلمة قال حدثني معيقيب ان النبي صلى الله عليه وسلم قال
في الرجل يسوي التراب حيث يسجد قال ان كنت فاعلا فواحدة باب بسط الثوب في الصلوة
للسجود حدثنا مسدد قال نا بشر قال نا غالب عن بكر بن عبد الله عن انس بن مالك قال كنا نصلي
مع النبي صلى الله عليه وسلم في شدة الحر فاذا لم يستطع احدنا ان يمكن وجهه من الارض بسط
ثوبه فسجد عليه باب ما يجوز من العمل في الصلاة حدثنا عبد الله بن مسلمة قال نا مالك عن ابي
النضر عن ابي سلمة بن عبد الرحمن عن عائشة قالت كنت امد رجلي في قبلة النبي صلى الله عليه وسلم
وهو يصلي فاذا سجد غمزني فرفعتهما فاذا قام مددتهما حدثنا محمود قال نا شبابة قال نا شعبة
عن محمد بن زياد عن ابي هريرة عن النبي صلى الله عليه وسلم انه صلى صلاة فقال ان الشيطان عرض
لي فشد علي ليقطع الصلوة علي فامكني الله منه فذعته ولقد هممت ان اوثقه الى سارية حتى تصبحوا

رجاء

بن ربيعة م

ليقطع

فنظروا اليه فذكرت قول سليمان رب هب لي ملكا لا ينبغي لاحد من بعدي فرده الله خائبا باب
اذا انفلتت الدابة في الصلوة وقال قتادة ان اخذ ثوبه يتبع السارق ويدع الصلوة حدثنا آدم قال
نا شعبة قال نا الاسود بن قيس قال كتبنا الاهواز فقاتل الحرورية فبينا انا على جرف نهر اذ جاء رجل
يصلي فاذا الجام دابته بيده فجعل الدابة تنازعه وجعل يتبعها قال شعبة هو ابو برزة الاسلمي فجعل
رجل من نحو ابيه يقول اللهم اغفر لهذا الشيخ فلما انصرف قال اني مهما ترون مما لقيت فوالله اني غزوت مع رسول الله
صلى الله عليه وسلم ست غزوات او سبع غزوات وثمان غزوات وشهدت تيسيره واني ان كنت ادرك
مع دابتي احب الي من ذلك اترجع الى مألفها فيشق علي حدثنا محمد بن مقاتل قال انا عبد الله قال نا يونس
عن الزهري عن عروة قال قالت عائشة خسفت الشمس فقام رسول الله صلى الله عليه وسلم فقرأ سورة
طويلة ثم ركع فاطال ثم رفع راسه ثم استفتح سورة اخرى ثم ركع حتى قضاها وسجد ثم فعل ذلك في
الثانية ثم قال انهما آيتان من آيات الله فاذا رايتم ذلك فصلوا حتى يفرج عنكم لقد رايت في مقامي
هذا كل شيء وعدته حتى لقد رايته اريد ان آخذ قطفا من الجنة حين رايتموني جعلت اتقدم ولقد
رايت جهنم يحطم بعضها بعضا حين رايتموني تاخرت ورايت فيها عمرو بن لحي وهو الذي
سيب السوائب باب ما يجوز من البصاق والنفخ في الصلوة ويذكر عن عبد الله بن عمرو
نفخ النبي صلى الله عليه وسلم في سجوده في كسوف حدثنا سليمان بن حرب قال نا حماد بن زيد عن ايوب
عن نافع عن ابن عمر ان النبي صلى الله عليه وسلم راى نخامة في قبلة المسجد فتغيظ على اهل المسجد
وقال ان الله قبل احدكم فاذا كان في صلاته فلا يبزقن قبله ولا عن يمينه فتحتها بيده وقال
ابن عمر اذا بزق احدكم فليبزق على يساره حدثنا محمد قال نا غندر قال نا شعبة قال سمعت قتادة عن انس
بن مالك عن النبي صلى الله عليه وسلم قال اذا كان في الصلاة فانه يناجي ربه فلا يبزقن بين يديه ولا
عن يمينه ولكن عن شماله تحت قدمه اليسرى باب من صفق جاهلا من الرجال في صلاته لم تفسد
صلاته فيه سهل بن سعد عن النبي صلى الله عليه وسلم باب اذا قيل للمصلي تقدم او انتظر فانتظر
فلا باس حدثنا محمد بن كثير قال انا سفين عن ابي حازم عن سهل بن سعد قال كان الناس يصلون مع

حرف

الشيخ

الاجتماع

رايت

يتنخم فحكها

احدكم

النبي

النبي صلى الله عليه وسلم وهم عاقدو ازرهم من الصغر على رقابهم فقيل للنساء لا ترفعن رؤسكن
حتى يستوي الرجال جلوسا باب لا يرد السلام في الصلاة حدثنا عبد الله بن ابي شيبة قال نا ابن
فضيل عن الاعمش عن ابراهيم عن علقمة عن عبد الله قال كنت اسلم على النبي صلى الله عليه وسلم وهو
في الصلوة فيرد علي قال رجعنا سلمت عليه فلم يرد علي وقال ان في الصلاة شغلا حدثنا ابو معمر قال نا عبد
الوارث قال نا كثير بن شنظير عن عطاء بن ابي رباح عن جابر بن عبد الله قال بعثني رسول الله صلى الله
عليه وسلم في حاجة له فانطلقت ثم رجعت وقد قضيتها فاتيت رسول الله صلى الله عليه وسلم
فسلمت عليه فلم يرد علي فوقع في قلبي ما الله به اعلم فقلت في نفسي لعل رسول الله صلى الله عليه وسلم وجد
علي ان ابطات عليه ثم سلمت عليه فلم يرد علي فوقع في قلبي اشد من المرة الاولى ثم سلمت عليه فرد علي
وقال انما منعني ان ارد عليك اني كنت اصلي وكان على راحلته متوجها الى غير القبلة باب رفع
الايدي في الصلاة لامر يحدث به حدثنا قتيبة قال نا عبد العزيز عن ابي حازم عن سهل بن سعد
بلغ رسول الله صلى الله عليه وسلم ان بني عمرو بن عوف بقباء كان بينهم شيء فخرج يصلح بينهم في نا
من اصحابه فحبس رسول الله صلى الله عليه وسلم وقد حبس وقد حانت الصلاة فجاء بلال الى ابي بكر
ان يؤم فاقام بلال الصلاة وتقدم ابو بكر وكبر للناس وجاء رسول الله صلى الله عليه وسلم يمشي في
الصفوف يشقها شقا حتى قام في الصف فاخذ الناس في التصفيح قال سهل التصفيح هو التصفيق
قال وكان ابو بكر لا يلتفت في صلاته فلما اكثر الناس التفت فاذا رسول الله صلى الله عليه وسلم فاشار اليه
بامره ان يصلي فرفع ابو بكر يديه فحمد الله ثم رجع القهقرى وراءه حتى قام في الصف وتقدم رسول الله
صلى الله عليه وسلم فصلى للناس فلما فرغ اقبل على الناس فقال يا ايها الناس ما لكم حين نابكم في الصلاة
اخذتم بالتصفيح انما التصفيح للنساء من نابه شيء في صلاته فليقل سبحان الله ثم التفت الى ابي
بكر فقال يا ابا بكر ما منعك ان تصلي حين اشرت عليك قال ابو بكر ما كان ينبغي لابن ابي قحافة ان يصلي
بين يدي رسول الله صلى الله عليه وسلم باب التخصر في الصلوة حدثنا ابو النعمان قال نا حماد عن
ايوب عن محمد عن ابي هريرة قال نهي عن التخصر في الصلاة وقال هشام وابو هلال عن محمد بن سيرين عن ابي

عاقدي

لشغلا

ليصلح

وحانت الصلوة في رواية ابي بكر فقال يا ابا بكر ان رسول الله صلى الله عليه وسلم

شيء

للناس حين اشرت اليك

هريرة عن النبي صلى الله عليه وسلم حدثنا عمرو بن علي قال نا يحيى عن هشام قال نا محمد بن أبي هريرة قال
نهى أن يصلي الرجل مختصرا باب نفكر الرجل الشيء في الصلاة وقال عمران بن حصين جشيت وأنا
في الصلاة حدثنا أحمد بن منصور قال نا روح قال نا عمر هو ابن سعيد قال أخبرني ابن أبي مليكة عن
عقبة بن الحارث صليت مع النبي صلى الله عليه وسلم العصر فلما سلم قام سريعا دخل على بعض نسائه ثم
خرج ورأى ما في وجوه القوم من تعجبهم لسرعته فقال ذكرت وأنا في الصلاة تبرا عندنا فكرهت
أن يمسي أو يبيت عندنا فأمرت بقسمته حدثنا يحيى بن بكير قال حدثني الليث عن جعفر عن الأعرج
قال قال أبو هريرة قال رسول الله صلى الله عليه وسلم إذا أذن بالصلاة أدبر الشيطان له ضراط
حتى لا يسمع التأذين وإذا سكت المؤذن أقبل فإذا ثوب أدبر فإذا سكت أقبل فلا يزال بالمرء يقول له
اذكر كذا لم يكن يذكر حتى لا يدري كم صلى قال أبو سلمة بن عبد الرحمن إذا فعل أحدكم ذلك فليسجد سجدتين
وهو قاعد وسمعه أبو سلمة من أبي هريرة حدثنا محمد بن المثنى قال نا عثمان بن عمرة قال نا ابن أبي ذئب عن
سعيد المقبري قال قال أبو هريرة يقول الناس أكثر أبو هريرة فلقيت رجلا فقلت بماذا قرأ رسول الله
صلى الله عليه وسلم البارحة في العتمة فقال ما أدري فقلت لم تشهدها قال بلى قلت لكن أنا أدري
قرأ سورة كذا وكذا بسم الله الرحمن الرحيم باب ما جاء في السهو إذا قام من ركعتي الفريضة
حدثنا عبد الله بن يوسف قال نا مالك عن ابن شهاب عن الأعرج عن عبد الله بن بحينة أنه قال صلى
لنا رسول الله صلى الله عليه وسلم ركعتين من بعض الصلوات ثم قام فلم يجلس فقام الناس معه فلما قضى
صلاته ونظرنا تسليمه كبر قبل التسليم فسجد سجدتين وهو جالس ثم سلم حدثنا عبد الله بن يوسف قال
نا مالك عن يحيى بن سعيد عن عبد الرحمن الأعرج عن عبد الله بن بحينة أنه قال إن رسول الله صلى الله
عليه وسلم قام من اثنتين من الظهر لم يجلس بينهما فلما قضى صلاته سجد سجدتين ثم سلم بعد ذلك
باب إذا صلى خمسا حدثنا أبو الوليد قال نا شعبة عن الحكم عن إبراهيم عن علقمة عن عبد الله أن
رسول الله صلى الله عليه وسلم صلى الظهر خمسا فقيل له أزيد في الصلاة فقال وما ذاك قال صليت خمسا
فسجد سجدتين بعدما سلم باب إذا سلم في ركعتين أو في ثلاث سجد سجدتين مثل سجود الصلاة أو أطول

محتصرا
النبي صلى الله عليه وسلم
بقشيه
رسول الله صلى الله عليه وسلم
القرآن

حدثنا آدم قال نا شعبة عن سعيد بن إبراهيم عن أبي سلمة عن أبي هريرة قال صلى بنا النبي صلى الله عليه وسلم
الظهر أو العصر فسلم فقام إلى خشبة في المسجد فوضع يده عليها وفيهم أبو بكر وعمر فهابا أن يكلماه وخرج سرعان الناس فقالوا
أقصرت الصلاة ورجل يدعوه النبي صلى الله عليه وسلم ذا اليدين فقال أنسيت أم قصرت فقال لم أنس
ولم تقصر قال بلى قد نسيت فصلى ركعتين ثم سلم ثم كبر فسجد مثل سجوده أو أطول ثم رفع رأسه فكبر ثم وضع
رأسه فكبر فسجد مثل سجوده أو أطول ثم رفع رأسه وكبر حدثنا قتيبة بن سعيد قال نا الليث عن ابن
شهاب عن الأعرج عن عبد الله بن بحينة الأسدي حليف بني عبد المطلب أن رسول الله صلى الله عليه
وسلم قام في صلاة الظهر وعليه جلوس فلما أتم صلاته سجد سجدتين يكبر في كل سجدة وهو جالس قبل
أن يسلم ويسجدهما الناس معه مكان ما نسي من الجلوس تابعه ابن جريج عن ابن شهاب في التكبير باب
إذا لم يدر كم صلى ثلاثا أو أربعا سجد سجدتين وهو جالس حدثنا معاذ بن فضالة قال نا هشام
بن أبي عبد الله الدستوائي عن يحيى بن أبي كثير عن أبي سلمة عن أبي هريرة قال قال رسول الله صلى الله

اخريين

عليه وسلم اذا نودي بالصلوة ادبر الشيطان وله ضراط حتى لا يسمع الاذان فاذا قضي الاذان اقبل فاذا ثوب
بها ادبر فاذا قضي التثويب اقبل حتى يخطر بين المرء ونفسه يقول اذكر كذا واذكر كذا مما لم يكن يذكر حتى
يظل الرجل ان يدري كم صلى فاذا لم يدر احدكم كم صلى ثلاثا او اربعا فليسجد سجدتين وهو جالس
باب السهو في الفرض والتطوع وسجد ابن عباس سجدتين بعد وتره حدثنا عبد الله بن يوسف
قال انا مالك عن ابن شهاب عن ابي سلمة بن عبد الرحمن عن ابي هريرة ان رسول الله صلى الله عليه وسلم قال ان
احدكم اذا قام يصلي جاء الشيطان فلبس عليه حتى لا يدري كم صلى فاذا وجد ذلك احدكم فليسجد
سجدتين وهو جالس باب اذا تكلم وهو يصلي فاشار بيده واستمع حدثنا يحيى بن سليمان قال
حدثني ابن وهب قال اخبرني عمرو عن بكير عن كريب ان ابن عباس والمسور بن مخرمة وعبد الرحمن بن ازهر
ارسلوه الى عائشة رضي الله عنها فقالوا اقرأ عليها السلام منا جميعا وسلها عن الركعتين بعد صلوة
العصر وقل لها انا اخبرنا انك تصليهما وقد بلغنا ان النبي صلى الله عليه وسلم نهى عنهما وقال ابن عباس
وكنت اضرب الناس مع عمر بن الخطاب عنهما قال كريب فدخلت على عائشة فبلغتها ما ارسلوني به فقالت
سل ام سلمة فخرجت اليهم فاخبرتهم بقولها فردوني الى ام سلمة بمثل ما ارسلوني به الى عائشة فقالت
ام سلمة سمعت النبي صلى الله عليه وسلم ينهى عنهما ثم رأيته يصليهما حين صلى العصر ثم دخل وعندي
نسوة من بني حرام من الانصار فارسلت اليه الجارية فقلت قومي بجنبه قولي له تقول لك ام سلمة يا رسول الله
سمعتك تنهى عن هاتين واراك تصليهما فان اشار بيده فاستأخري عنه ففعلت الجارية فاشار
بيده فاستأخرت عنه فلما انصرف قال يا بنت ابي امية سألت عن الركعتين بعد العصر وانه اتاني ناس
من عبد القيس فشغلوني عن الركعتين اللتين بعد الظهر فهما هاتان باب الاشارة في الصلوة
قاله كريب عن ام سلمة عن النبي صلى الله عليه وسلم حدثنا قتيبة بن سعيد قال انا يعقوب بن عبد الرحمن
عن ابي حازم عن سهل بن سعد الساعدي ان رسول الله صلى الله عليه وسلم بلغه ان بني عمرو بن عوف كان
بينهم شيء فخرج رسول الله صلى الله عليه وسلم يصلح بينهم في اناس معه فحبس رسول الله صلى الله
عليه وسلم وحانت الصلاة فجاء بلال الى ابي بكر فقال اتصلي للناس فتقيم قال نعم ان شئت فاقام بلال وتقدم ابو بكر

فكبر

فكبر للناس وجاء رسول الله صلى الله عليه وسلم يمشي في الصفوف حتى قام في الصف فاخذ الناس
في التصفيق وكان ابو بكر لا يلتفت في صلاته فلما اكثر الناس التفت فاذا رسول الله صلى الله عليه وسلم
فاشار اليه رسول الله صلى الله عليه وسلم بامره ان يصلي فرفع ابو بكر يديه فحمد الله ورجع القهقرى وراءه
حتى قام في الصف فتقدم رسول الله صلى الله عليه وسلم فصلى للناس فلما فرغ اقبل على الناس فقال
ايها الناس ما لكم حين نابكم شيء في الصلوة اخذتم في التصفيق انما التصفيق للنساء من نابه شيء في صلاته فليقل سبحان
الله فانه لا يسمعه احد حين يقول سبحان الله الا التفت يا ابا بكر ما منعك ان تصلي للناس حين اشرت
اليك فقال ابو بكر ما كان ينبغي لابن ابي قحافة ان يصلي بين يدي رسول الله صلى الله عليه وسلم حدثنا
يحيى بن سليمان قال حدثني ابن وهب قال حدثني الليث عن هشام عن فاطمة عن اسماء قالت دخلت على
عائشة وهي تصلي قائمة والناس قيام فقلت ما شأن الناس فاشارت برأسها الى السماء فقلت آية فقالت
برأسها اي نعم حدثنا اسمعيل قال ثنا مالك عن هشام عن ابيه عن عائشة زوج النبي صلى الله عليه وسلم انها
قالت صلى رسول الله صلى الله عليه وسلم في بيته وهو شاك جالسا وصلى وراءه قوم قياما فاشار اليهم ان
اجلسوا فلما انصرف قال انما جعل الامام ليؤتم به فاذا ركع فاركعوا واذا رفع فارفعوا بسم الله الرحمن
الرحيم في الجنائز ومن كان آخر كلامه لا اله الا الله وقال الوهب بن منبه اليس لا اله الا الله مفتاح
الجنة قال بلى ولكن ليس مفتاح الا له اسنان فان جئت بمفتاح له اسنان فتح لك والا لم يفتح لك حدثنا
موسى بن اسمعيل ثنا مهدي بن ميمون ثنا واصل الاحدب عن المعرور بن سويد عن ابي ذر قال اتاني رسول
الله صلى الله عليه وسلم اتاني آت من ربي فاخبرني او قال بشرني انه من مات من امتي لا يشرك بالله شيئا
دخل الجنة فقلت وان زنا وان سرق قال وان زنا وان سرق حدثنا عمر بن حفص ثنا ابي ثنا الاعمش
ثنا شقيق عن عبد الله قال قال رسول الله صلى الله عليه وسلم من مات يشرك بالله دخل النار وقلت انا من
مات لا يشرك بالله شيئا دخل الجنة باب الامر باتباع الجنائز حدثنا ابو الوليد ثنا شعبة عن
الاشعث قال سمعت قال سمعت معوية بن سويد بن مقرن عن البراء امرنا رسول الله صلى الله عليه وسلم
بسبع ونهانا عن سبع امرنا باتباع الجنائز وعيادة المريض واجابة الداعي ونصر المظلوم وابرار القسم

ورد السلام وتشميت العاطس ونهانا عن آنية الفضة وخاتم الذهب والحرير والديباج والقسي
والاستبرق حدثنا محمد بن ابي سلمة عن الاوزاعي اخبرني ابن شهاب اخبرني سعيد بن المسيب انا ابا هريرة
قال سمعت رسول الله صلى الله عليه وسلم يقول حق المسلم على المسلم خمس رد السلام وعيادة المريض واتباع الجنائز
واجابة الدعوة وتشميت العاطس تابعه عبد الرزاق انا معمر رواه سلامة عن عقيل باب

الدخول على الميت بعد الموت اذا ادرج في اكفانه حدثنا بشر بن محمد انا عبد الله اخبرني معمر
ويونس عن الزهري قال اخبرني ابو سلمة ان عائشة زوج النبي صلى الله عليه وسلم اخبرته قالت اقبل
ابو بكر على فرسه من مسكنه بالسنح حتى نزل فدخل المسجد فلم يكلم الناس حتى دخل على عائشة فتيمم النبي
صلى الله عليه وسلم وهو مسجى ببرد حبرة فكشف عن وجهه ثم اكب عليه فقبله ثم بكى فقال بابي انت وامي والله
لا يجمع الله عليك موتتين اما الموتة التي كتبت عليك فقد متها قال ابو سلمة فاخبرني ابن عباس ان
ابا بكر خرج وعمر يكلم الناس فقال اجلس فابى فقال اجلس فابى فتشهد ابو بكر فمال اليه الناس وتركوا عمر
فقال اما بعد فمن كان منكم يعبد محمدا فان محمدا قد مات ومن كان يعبد الله عز وجل فان الله حي لا يموت
قال الله تعالى وما محمد الا رسول قد خلت من قبله الرسل الى الشاكرين والله لكان الناس لم يكونوا يعلمون
ان الله انزل هذه الآية حتى تلاها ابو بكر فتلقاها منه الناس فما يسمع بشر الا يتلوها حدثنا
يحيى بن بكير انا الليث عن عقيل عن ابن شهاب اخبرني خارجة بن زيد بن ثابت ان ام العلاء امرأة
من الانصار بايعت النبي صلى الله عليه وسلم اخبرته انه اقتسم المهاجرون قرعة فطار لنا عثمان
بن مظعون فانزلناه في ابياتنا فوجع وجعه الذي توفي فيه فلما توفي وغسل وكفن في اثوابه
دخل رسول الله صلى الله عليه وسلم فقلت رحمة الله عليك ابا السائب فشهادتي عليك لقد اكرمك
الله فقال النبي صلى الله عليه وسلم وما يدريك ان الله اكرمه قلت بابي انت يا رسول الله فمن يكرمه الله فقال اما
هو فقد جاءه اليقين والله اني لارجو له الخير والله ما ادري وانا رسول الله ما يفعل بي قالت فوالله
لا ازكي احدا بعده ابدا حدثنا سعيد بن عفير قال انا الليث مثله وقال نافع بن يزيد عن عقيل ما يفعل
به وتابعه شعيب عمرو بن دينار ومعمر حدثني محمد بن بشار انا غندر انا شعبة سمعت محمد بن المنكدر

قال سمعت جابر بن عبد الله قال لما قتل ابي جعلت اكشف الثوب عن وجهه ابكي وينهوني والنبي صلى
الله عليه وسلم لا ينهاني فجعلت عمتي فاطمة تبكي فقال النبي صلى الله عليه وسلم تبكين او لا تبكين ما زالت
الملائكة تظله باجنحتها حتى رفعوه وتابعه ابن جريج قال اخبرني محمد بن المنكدر سمع جابرا
باب الرجل ينعى الى اهل الميت بنفسه حدثنا اسمعيل حدثني مالك عن ابن شهاب عن سعيد
بن المسيب عن ابي هريرة ان رسول الله صلى الله عليه وسلم نعى النجاشي في اليوم الذي مات فيه
خرج الى المصلى فصف بهم وكبر اربعا حدثنا ابو معمر انا عبد الوارث انا ايوب عن حميد بن هلال
عن انس بن مالك قال قال رسول الله صلى الله عليه وسلم اخذ الراية زيد فاصيب ثم اخذها جعفر
فاصيب ثم اخذها عبد الله بن رواحة فاصيب وان عيني رسول الله صلى الله عليه وسلم لتذرفان
ثم اخذها خالد بن الوليد من غير امرة ففتح له باب الاذان بالجنازة قال ابو رافع عن
ابي هريرة قال النبي صلى الله عليه وسلم الا اذنتموني حدثني محمد انا ابو معاوية عن الاعمش
عن الشعبي عن ابن عباس قال ان انسانا كان رسول الله صلى الله عليه وسلم يعوده فمات
بالليل فدفنوه ليلا فلما اصبح اخبروه فقال ما منعكم ان تعلموني قالوا كان الليل فكرهنا وكانت
ظلمة ان نشق عليك فاتى قبره فصلى عليه باب من مات له ولد فاحتسب وقول الله عز
وجل وبشر الصابرين حدثنا ابو معمر انا عبد الوارث انا عبد العزيز عن انس قال قال النبي
صلى الله عليه وسلم ما من مسلم يتوفى له ثلاث لم يبلغوا الحنث الا ادخله الله الجنة بفضل رحمته
اياهم وقد اثبرتك عن ابن الاحبها حدثني ابو صالح عن ابي سعيد وابي هريرة عن النبي صلى الله
عليه وسلم قال ابو هريرة لم يبلغوا الحنث حدثنا مسلم انا شعبة حدثنا عبد الرحمن بن الاحبها
عن ذكوان عن ابي سعيد ان النساء قلن للنبي صلى الله عليه وسلم اجعل لنا يوما في عظتهن فقال ايما
امرأة مات لها ثلاث من الولد كن لها حجابا من النار فقالت امرأة واثنان قال واثنان حدثنا علي انا
سفين سمعت الزهري عن سعيد بن المسيب عن ابي هريرة عن النبي صلى الله عليه وسلم قال لا يموت
لمسلم ثلاثة من الولد فيلج النار الا تحلة القسم قال ابو عبد الله وان منكم الا واردها باب قول الرجل

ينوحني

للناس

فحشيا

ثلاثة

من الناس

ثلاثة

للمرأة عند القبر اصبري حدثنا آدم نا شعبة نا ثابت عن انس بن مالك قال امر النبي صلى الله عليه
وسلم بامرأة عند قبر وهي تبكي فقال اتقي الله واصبري باب غسل الميت ووضوئه بالماء والسدر
وحنط ابن عمر لسعيد بن زيد وحمله وصلى ولم يتوضأ وقال ابن عباس المسلم لا ينجس حيا ولا
ميتا وقال سعد لو كان نجسا ما مسسته وقال النبي صلى الله عليه وسلم المؤمن لا ينجس حدثنا اسمعيل
بن عبد الله حدثني مالك عن ايوب السختياني عن محمد بن سيرين عن ام عطية الانصارية قالت
دخل علينا رسول الله صلى الله عليه وسلم حين توفيت ابنته فقال اغسلنها ثلثا او خمسا او اكثر
من ذلك ان رأيتن ذلك بماء وسدر واجعلن في الآخرة كافورا او شيئا من كافور فاذا فرغتن ذلك
بماء فآذنني فلما فرغنا آذناه فاعطانا حقوه وقال اشعرنها اياه يعني ازاره باب
ما يستحب ان يغسل وترا حدثني محمد نا عبد الوهاب الثقفي عن ايوب عن محمد عن ام عطية قالت
دخل علينا رسول الله صلى الله عليه وسلم ونحن نغسل ابنته فقال اغسلنها ثلثا او خمسا او اكثر
من ذلك بماء وسدر واجعلن في الآخرة كافورا فاذا فرغتن فآذنني فلما فرغنا آذناه فالقى
الينا حقوه فقال اشعرنها اياه فقال ايوب وحدثتني حفصة بمثل حديث محمد وكان في حديث
حفصة اغسلنها وترا وكان فيه ثلثا او خمسا او سبعا وكان فيه انه قال ابدأن بميامنها و
مواضع الوضوء وكان فيه ان ام عطية قالت وضفرناها ثلثة قرون باب يبدأ بميامن
الميت حدثنا علي بن عبد الله نا اسمعيل بن ابراهيم نا خالد عن حفصة بنت سيرين عن ام عطية
قالت قال رسول الله صلى الله عليه وسلم في غسل ابنته ابدأن بميامنها ومواضع الوضوء منها باب
مواضع الوضوء من الميت حدثني يحيى بن موسى نا وكيع عن سفيان عن خالد الحذاء عن حفصة
بنت سيرين عن ام عطية لما غسلنا ابنة النبي صلى الله عليه وسلم قال لنا ونحن نغسلها ابدأن
بميامنها ومواضع الوضوء منها باب هل يكحل المرأة في ازار الرجل حدثنا عبد الرحمن بن حماد
نا ابن عون عن محمد عن ام عطية قالت توفيت ابنة النبي صلى الله عليه وسلم فقال لنا اغسلنها ثلثا
او خمسا او اكثر من ذلك ان رأيتن فاذا فرغتن فآذنني فلما فرغنا آذناه فنزع من حقوه ازاره

عليه

آبدأن

منها

ابدأن

قالت م

ابدأن قالت م

دفن

وقال اشعرنها اياه باب يجعل الكافور في آخره حدثنا حامد بن عمر نا حماد بن زيد عن ايوب
عن محمد عن ام عطية قالت توفيت احدى بنات النبي صلى الله عليه وسلم فخرج فقال اغسلنها ثلثا
او خمسا او اكثر من ذلك ان رأيتن بماء وسدر واجعلن في الآخرة كافورا او شيئا من كافور فاذا
فرغتن فآذنني قالت فلما فرغنا آذناه فالقى الينا حقوه فقال اشعرنها اياه وعن ايوب عن حفصة
عن ام عطية بنحوه وقالت انه قال اغسلنها ثلثا او خمسا او سبعا او اكثر من ذلك ان رأيتن قالت
حفصة قالت ام عطية وجعلنا راسها ثلثة قرون باب نقض شعر المرأة وقال ابن سيرين
لا بأس ان ينقض شعر الميت حدثنا احمد قال نا ابن وهب نا ابن جريج قال ايوب وسمعت حفصة
بنت سيرين تقول حدثتنا ام عطية ان جعلن راس بنت رسول الله صلى الله عليه وسلم ثلثة قرون
نقضنه ثم غسلنه ثم جعلنه ثلثة قرون باب كيف الاشعار للميت وقال الحسن الخرقة الخامسة
تشد بها الفخذين والوركين تحت الدرع حدثنا احمد نا ابن وهب نا ابن جريج ان ايوب اخبره
قال سمعت ابن سيرين يقول جاءت ام عطية امرأة من الانصار ممن بايعن النبي صلى الله عليه
وسلم قدمت البصرة تبادر ابنا لها فاتت قبله فحدثتنا قالت دخل علينا رسول الله صلى الله عليه
وسلم ونحن نغسل ابنته فقال اغسلنها ثلثا او خمسا او اكثر من ذلك ان رأيتن بماء وسدر
واجعلن في الآخرة كافورا فاذا فرغتن فآذنني قالت فلما فرغنا القى الينا حقوه فقال اشعرنها
اياه ولم يزد على ذلك ولا ادري اي بناته وزعم ان الاشعار الفقهاء فيه وكذلك كان ابن سيرين
يأمر المرأة ان تتزر ولا تؤتزر باب هل يجعل شعر المرأة خلفها ثلثة قرون حدثنا قبيصة نا سفين
عن هشام عن الهذيل عن ام عطية قالت ضفرنا شعر بنت النبي صلى الله عليه وسلم ثلثة قرون
وقال وكيع عن سفين ناصيتها وقرنيها باب يلقى شعر المرأة خلفها حدثنا مسدد نا يحيى بن سعيد
عن هشام بن حسان حدثتنا حفصة عن ام عطية قالت توفيت احدى بنات رسول الله صلى الله عليه
وسلم فاتانا النبي صلى الله عليه وسلم فقال اغسلنها بالسدر وترا ثلثا او خمسا او اكثر من ذلك ان
رأيتن ذلك واجعلن في الآخرة كافورا او شيئا من كافور فاذا فرغتن فآذنني فلما فرغنا آذناه فالقى

النبي صلى الله عليه وسلم

قالت م

النبي صلى الله عليه وسلم عبد الله بن أبي بدأ فدفن فأخرجه فنفث فيه من ريقه وألبسه قميصه **باب الكفن بغير قميص** حدثنا أبو نعيم نا سفين عن هشام عن عروة عن عائشة قالت كفن النبي صلى الله عليه وسلم في ثلثة أثواب سحولية ليس فيها قميص ولا عمامة حدثنا مسدد نا يحيى عن هشام حدثني أبي عن عائشة أن رسول الله صلى الله عليه وسلم كفن في ثلثة أثواب ليس فيها قميص ولا عمامة **باب الكفن بلا عمامة في الثياب البيض** حدثنا إسمعيل نا مالك عن هشام بن عروة عن أبيه عن عائشة أن رسول الله صلى الله عليه وسلم كفن في ثلثة أثواب بيض سحولية ليس فيها قميص ولا عمامة **باب الكفن من جميع المال** وبه قال عطاء والزهري وعمرو بن دينار وقتادة وقال عمر بن دينار الحنوط من جميع المال وقال إبراهيم يبدأ بالكفن ثم بالدين ثم بالوصية وقال سفين أجر الغسل والحنوط من الكفن حدثنا أحمد بن محمد المكي نا إبراهيم بن سعد عن سعد عن أبيه قال أتى عبد الرحمن بن عوف بطعام فقال قتل مصعب بن عمير وكان خيرا مني فلم يوجد ما يكفن فيه إلا بردة وقتل حمزة أو رجل آخر خير مني فلم يوجد ما يكفن فيه إلا بردة لقد خشيت أن نكون قد عجلت لنا طيباتنا في حياتنا الدنيا ثم جعل يبكي **باب إذا لم يوجد إلا ثوب واحد** حدثنا محمد بن مقاتل نا عبد الله نا شعبة عن سعد بن إبراهيم عن أبيه إبراهيم أو عبد الرحمن بن عوف قال قتل مصعب وكان صائما فقال قتل مصعب بن عمير وهو خير مني كفن في بردة إن غطي رأسه بدت رجلاه وإن غطي رجلاه بدا رأسه وأراه قال قتل حمزة وهو خير مني ثم بسط لنا من الدنيا ما بسط أو قال أعطينا من الدنيا ما أعطينا وقد خشينا أن نكون حسناتنا عجلت لنا ثم جعل يبكي حتى ترك الطعام **باب إذا لم يجد كفنا إلا ما يواري رأسه أو قدميه غطى رأسه** حدثنا عمر بن حفص بن غياث قال نا أبي قال نا الأعمش قال نا شقيق قال نا خباب قال هاجرنا مع النبي صلى الله عليه وسلم نلتمس وجه الله فوقع أجرنا على الله فمنا من مات لم يأكل من أجره شيئا منهم مصعب بن عمير ومنا من أينعت له ثمرته فهو يهدبها قتل يوم أحد فلم نجد ما نكفنه به إلا بردة إذا غطينا بها رأسه خرجت رجلاه وإذا غطينا رجليه خرج رأسه فأمرنا النبي صلى الله عليه وسلم أن نغطي رأسه وأن نجعل على رجليه الإذخر **باب من استعد الكفن في زمن النبي صلى الله عليه وسلم فلم ينكر عليه** حدثنا عبد الله بن مسلمة قال نا أبو حازم عن أبيه عن سهل أن امرأة جاءت النبي صلى الله

فيهن

ملتبدا واقفا

الذي يكفن أو يكفن

يا رسول الله

ثمرته يهدبها

بردة

الإبرة

النا حقوه فنفثوا ثوبها ثلثة قروض في القبر فأدخلها خلفها **باب الثياب البيض للكفن** حدثنا محمد بن مقاتل نا عبد الله نا هشام بن عروة عن أبيه عن عائشة رضي الله عنها أن رسول الله صلى الله عليه وسلم كفن في ثلثة أثواب يمانية بيض سحولية من كرسف ليس فيها قميص ولا عمامة **باب الكفن في قميص** حدثنا أبو النعمان نا حماد عن أيوب عن سعيد بن جبير عن ابن عباس قال بينما رجل واقف بعرفة إذ وقع عن راحلته فوقصته أو قال فأوقصته قال النبي صلى الله عليه وسلم اغسلوه بماء وسدر وكفنوه في ثوبين ولا تحنطوه ولا تخمروا رأسه فإنه يبعث يوم القيمة ملبيا **باب الحنوط للميت** حدثنا قتيبة نا حماد عن أيوب عن سعيد بن جبير عن ابن عباس قال بينما رجل واقف مع رسول الله صلى الله عليه وسلم بعرفة إذ وقع من راحلته فأوقصته أو قال فأقعصته فقال رسول الله صلى الله عليه وسلم اغسلوه بماء وسدر وكفنوه في ثوبين ولا تحنطوه ولا تخمروا رأسه فإن الله يبعثه يوم القيمة ملبيا حدثنا مسدد نا حماد بن زيد عن عمرو أو أيوب عن سعيد عن ابن عباس ذلك كان رجل واقف مع النبي صلى الله عليه وسلم بعرفة فوقع عن راحلته قال أيوب فوقصته وقال عمرو فأقعصته فمات فقال اغسلوه بماء وسدر وكفنوه في ثوبين ولا تحنطوه ولا تخمروا رأسه فإنه يبعث يوم القيمة قال أيوب يلبي وقال عمرو ملبيا **باب الكفن في القميص ومن كفن بغير قميص** حدثنا مسدد نا يحيى بن سعيد عن عبيد الله حدثني نافع عن ابن عمر أن عبد الله بن أبي لما توفي جاء ابنه إلى النبي صلى الله عليه وسلم فقال أعطني قميصك أكفنه فيه وصل عليه واستغفر له فأعطاه قميصه فقال آذنني أصلي عليه فآذنه فلما أراد أن يصلي عليه جذبه عمر رضي الله عنه فقال أليس الله نهاك أن تصلي على المنافقين فقال أنا بين خيرتين قال استغفر لهم أو لا تستغفر لهم استغفر لهم سبعين مرة فلن يغفر الله لهم فصلى عليه فنزلت ولا تصل على أحد منهم مات أبدا حدثنا عبد الله بن أبي شيبة نا ابن عيينة عن عمرو سمع جابر قال أتى

عمرو لم

النبي صلى الله

عليه وسلم ببردة منسوجة فيها حاشيتها اتدرون ما البردة قالوا الشملة قال نعم قالت نسجتها
بيدي فجئت لاكسوكها فاخذها النبي صلى الله عليه وسلم محتاجا اليها فخرج الينا وانها ازاره
فحسنها فلان فقال اكسنيها ما احسنها قال القوم ما احسنت لبسها النبي صلى الله عليه وسلم محتاجا
اليها ثم سألته وعلمت انه لا يرد قال اني والله ما سألته وعلمت انه لا يلبسه انما سألته لتكون كفني قال
سهل فكانت كفنه **باب اتباع النساء الجنازة** حدثنا قبيصة بن عقبة قال نا سفين عن خالد
الحذاء عن ام الهذيل عن ام عطية قالت نهينا عن اتباع الجنائز ولم يعزم علينا **باب احداد**
المراة على غير زوجها حدثنا مسدد نا بشر بن المفضل نا سلمة بن علقمة عن محمد بن سيرين قال توفي
ابن لام عطية فلما كان اليوم الثالث دعت بصفرة فمسحت به وقالت نهينا ان نحد اكثر من
ثلث الا بزوج حدثنا الحميدي نا سفين نا ايوب بن موسى اخبرني حميد بن نافع عن زينب بنت
ابي سلمة قالت لما جاء نعي ابي سفين من الشام دعت ام حبيبة بصفرة في اليوم الثالث فمسحت
عارضيها وذراعيها وقالت اني كنت عن هذا لغنية لولا اني سمعت النبي صلى الله عليه وسلم يقول
لا يحل لامراة تؤمن بالله واليوم الآخر ان تحد على ميت فوق ثلث الا على زوج فانها تحد عليه اربعة
اشهر وعشرا حدثنا اسمعيل نا مالك عن عبد الله بن ابي بكر بن محمد بن عمرو بن حزم عن حميد بن نافع
عن زينب بنت ابي سلمة انها اخبرته قالت دخلت على ام حبيبة زوج النبي صلى الله عليه وسلم فقالت
سمعت رسول الله صلى الله عليه وسلم يقول لا يحل لامراة تؤمن بالله واليوم الآخر تحد على ميت فوق
ثلث الا على زوج اربعة اشهر وعشرا ثم دخلت على زينب بنت جحش حين توفي اخوها فدعت
بطيب فمست به ثم قالت ما لي بالطيب من حاجة غير اني سمعت رسول الله صلى الله عليه وسلم على المنبر
يقول لا يحل لامراة تؤمن بالله واليوم الآخر تحد على ميت فوق ثلث الا على زوج اربعة اشهر وعشرا
باب زيارة القبور حدثنا آدم قال نا شعبة قال نا ثابت عن انس بن مالك قال مر النبي صلى الله عليه
وسلم بامراة تبكي عند قبر فقال اتق الله واصبري قالت اليك عني فانك لم تصب بمصيبتي ولم تعرفه فقيل لها
انه النبي صلى الله عليه وسلم فاتت باب النبي صلى الله عليه وسلم فلم تجد عنده بوابين فقالت لم اعرفك فقال

محتاج
محتاج
لا يلبسها
فمسحت
لزوج
غنية

انما الصبر

انما الصبر عند الصدمة الاولى **باب قول النبي صلى الله عليه وسلم** يعذب الميت ببعض بكاء
اهله عليه اذا كان النوح من سنته لقول الله عز وجل قوا انفسكم واهليكم نارا وقال النبي صلى الله عليه وسلم
كلكم راع ومسؤول عن رعيته فاذا لم يكن من سنته فهو كما قالت عائشة ولا تزر وازرة وزر اخرى
وهو كقوله وان تدع مثقلة الى حملها لا يحمل منه شيء وما يرخص من البكاء في غير نوح وقال
النبي صلى الله عليه وسلم لا تقتل نفس ظلما الا كان على ابن آدم الاول كفل من دمها وذلك لانه اول من سن
القتل حدثنا عبدان ومحمد قالا نا عبد الله انا عاصم بن سليمان عن ابي عثمان حدثتني اسماء
بن زيد قالت ارسلت بنت النبي صلى الله عليه وسلم اليه ان ابنا لي قبض فائتنا فارسل يقرئ السلام
ويقول ان لله ما اخذ وله ما اعطى وكل عنده باجل مسمى فلتصبر ولتحتسب فارسلت اليه تقسم
عليه ليأتينها فقام ومعه سعد بن عبادة ومعاذ بن جبل وابي بن كعب وزيد بن ثابت ورجال
فرفع الى النبي صلى الله عليه وسلم الصبي ونفسه تتقعقع قال حسبته انه قال كانها شن ففاضت
عيناه فقال سعد يا رسول الله ما هذا قال هذه رحمة جعلها الله في قلوب عباده فانما يرحم الله
من عباده الرحماء حدثني عبد الله بن محمد نا ابو عامر نا فليح بن سليمان عن هلال بن علي عن انس بن مالك
قال شهدنا بنتا للنبي صلى الله عليه وسلم قال ورسول الله صلى الله عليه وسلم جالس على القبر قال فرايت عينيه
تدمعان قال فقال هل منكم رجل لم يقارف الليلة فقال ابو طلحة انا قال فانزل قال فنزل في قبرها حدثنا
عبدان قال انا عبد الله قال انا ابن جريج قال انا عبد الله بن عبيد الله بن ابي مليكة قال توفيت بنت
لعثمان بمكة وجئنا لنشهدها وحضرها ابن عمر وابن عباس واني لجالس بينهما او قال جلست الى احدهما
ثم جاء الآخر فجلس الى جنبي فقال عبد الله بن عمر لعمرو بن عثمان الا تنهى عن البكاء فان رسول الله صلى
الله عليه وسلم قال ان الميت ليعذب ببكاء اهله عليه فقال ابن عباس قد كان عمر يقول بعض ذلك ثم حدث
فقال صدر مع عمر من مكة حتى اذا كنا بالبيداء اذا هو بركب تحت ظل سمرة فقال اذهب فانظر من هؤلاء
الركب قال فنظرت فاذا صهيب فاخبرته فقال ادعه لي فرجعت الى صهيب فقلت ارتحل فالحق امير المؤمنين
فلما اصيب عمر دخل صهيب يبكي يقول وا اخاه واصاحباه فقال اتعلم يا صهيب ابكي على وقد قال النبي صلى الله
عليه وسلم

عليه وسلم
ذنوبهم
لانه
يقر
ف
باب المشي
عليه وسلم

او الميت يعذب ببعض بكاء اهله قال ابن عباس فلما مات عمر ذكرت ذلك لعائشة فقالت
عائشة رحم الله عمر والله ما حدث رسول الله صلى الله عليه وسلم ان الله ليعذب المؤمن ببكاء
اهله عليه ولكن قال رسول الله صلى الله عليه وسلم ان الله ليزيد الكافر عذابا ببكاء اهله عليه وقالت
حسبكم القرآن ولا تزر وازرة وزر اخرى قال ابن عباس عند ذلك والله هو اضحك
وابكى قال ابن ابى مليكة والله ما قال ابن عمر شيئا حدثنا عبد الله بن يوسف انا مالك عن عبد الله
بن ابى بكر عن ابيه عن عمرة بنت عبد الرحمن انها اخبرته انها سمعت عائشة زوج النبى صلى الله
عليه وسلم قالت انما مر النبى صلى الله عليه وسلم على يهودية يبكى عليها اهلها فقال انهم ليبكون
عليها وانها لتعذب فى قبرها حدثنا اسمعيل بن خليل انا على بن مسهر قال انا ابو اسحق وهو الشيبانى
عن ابى بردة عن ابيه قال لما اصيب عمر جعل صهيب يقول وا اخاه فقال عمر اما علمت ان النبى
صلى الله عليه وسلم قال ان الميت ليعذب ببكاء الحى باب ما يكره من النياحة على الميت
وقال عمر عن بكر عن على ابى سليمان ما لم يكن نقع او لقلقة والنقع التراب على الراس واللقلقة
الصوت حدثنا ابو نعيم نا سعيد بن عبيد عن على ابن ربيعة عن المغيرة قال سمعت النبى صلى الله عليه
النبى صلى الله عليه وسلم يقول انه كذبا على ليس كالكذب على احد من كذب على متعمدا فليتبوأ مقعده
من النار سمعت النبى صلى الله عليه وسلم يقول من نيح عليه يعذب بما نيح عليه حدثنا عبدان
اخبرنا ابى عن شعبة عن قتادة عن سعيد بن المسيب عن ابن عمر عن ابيه عن النبى صلى الله عليه وسلم
قال الميت يعذب فى قبره بما نيح عليه تابعه عبد الاعلى حدثنا زيد بن ابى انيسة نا سعيد نا قتادة
وقال ادم عن شعبة الميت يعذب ببكاء الحى عليه حدثنا على بن عبد الله نا سفين انا ابن المنكدر
قال سمعت جابر بن عبد الله قال جئنى ابى يوم احد قد مثل به حتى وضع بين يدى رسول الله صلى
الله عليه وسلم وقد سجى ثوبا فذهبت اريد ان اكشف عنه فنهانى قومى ثم ذهبت اكشف عنه
فنهانى قومى فامر رسول الله صلى الله عليه وسلم فرفع فسمعت صوت صائحة فقال من هذه فقالوا
بنت عمرو او اخت عمرو قال فلم تبكى او لا تبكى فما زالت الملائكة تظله باجنحتها حتى رفع

تظل

باب

باب ليس منا من شق الجيوب حدثنا ابو نعيم قال نا سفين قال نا زبيد اليامى
عن ابراهيم عن مسروق عن عبد الله قال قال النبى صلى الله عليه وسلم ليس منا من لطم الخدود وشق
الجيوب ودعا بدعوى الجاهلية باب رثاء النبى صلى الله عليه وسلم سعد بن خولة حدثنا
عبد الله بن يوسف انا مالك عن ابن شهاب عن عامر بن سعد بن ابى وقاص عن ابيه قال كان رسول
الله صلى الله عليه وسلم يعودنى عام حجة الوداع من وجع اشتد بى فقلت انى قد بلغ بى من الوجع
وانا ذو مال ولا يرثنى الا ابنة افاتصدق بثلثى مالى قال لا فقلت بالشطر فقال لا الثلث
والثلث كثير او كبير انك ان تذر ورثتك اغنياء خير من ان تذرهم عالة يتكففون الناس وانك
لن تنفق نفقة تبتغى بها وجه الله الا اجرت بها حتى ما تجعل فى فم امرأتك فقلت يا رسول الله اخلف
بعد اصحابى قال انك لن تخلف فتعمل عملا صالحا الا ازددت به درجة ورفعة ثم لعلك ان تخلف حتى
ينتفع بك اقوام ويضر بك آخرون اللهم امض لاصحابى هجرتهم ولا تردهم على اعقابهم لكن البائس
سعد بن خولة يرثى له رسول الله صلى الله عليه وسلم ان مات بمكة باب ما ينهى من الحلق عند المصيبة
وقال الحكم بن موسى نا يحيى بن حمزة عن عبد الرحمن بن جابر ان القسم بن مخيمرة حدثه قال اخبرنى ابو بردة
بن ابى موسى قال وجع ابو موسى وجعا فغشى عليه وراسه فى حجر امرأة من اهله فلم يستطع ان يرد
عليها شيئا فلما افاق قال انى بريء ممن برئ منه رسول الله صلى الله عليه وسلم ان رسول الله صلى
الله عليه وسلم برئ من الصالقة والحالقة والشاقة باب ليس منا من ضرب الخدود
حدثنا محمد بن بشار نا عبد الرحمن نا سفين عن الاعمش عن عبد الله بن مرة عن مسروق عن عبد الله عن النبى صلى الله
قال ليس منا من ضرب الخدود وشق الجيوب ودعا بدعوى الجاهلية باب ما ينهى من الويل عند
الجاهلية عند المصيبة حدثنا عمر ابن حفص نا ابى حدثنا الاعمش عن عبد الله بن مرة عن مسروق عن عبد
الله قال قال النبى صلى الله عليه وسلم ليس منا من ضرب الخدود وشق الجيوب ودعا بدعوى الجاهلية باب
من جلس عند المصيبة يعرف فيه الحزن حدثنا محمد بن المثنى نا عبد الوهاب سمعت يحيى اخبرتنى عمرة
قالت سمعت عائشة قالت لما جاء النبى صلى الله عليه وسلم قتل ابن حارثة وجعفر وابن رواحة جلس يعرف فيه الحزن

وانا انظر من صائر الباب شق الباب فاتاه رجل فقال ان نساء جعفر وذكر بكاءهن فامره ان ينهاهن
فذهب ثم اتاه الثانية فاخبره انهن لم يطعنه فقال انههن فاتاه الثالثة قال والله لقد غلبننا يا رسول
الله فزعمت انه قال فاحث في افواههن التراب فقلت ارغم الله انفك لم تفعل ما امرك رسول الله صلى الله
عليه وسلم ولم تترك رسول الله صلى الله عليه وسلم من العناء حدثنا عمرو بن علي نا محمد بن فضيل نا عاصم
الاحول عن انس قال قنت رسول الله صلى الله عليه وسلم شهرا حين قتل القراء فما رايت رسول الله
صلى الله عليه وسلم حزن حزنا قط اشد منه باب من لم يظهر حزنه عند المصيبة وقد رد محمد بن
كعب الجزع القول السيء والظن السيء وقال يعقوب انما اشكو بثي وحزني الى الله حدثني بشر بن الحكم
قال نا سفين بن عيينة قال نا اسحق بن عبد الله بن ابي طلحة سمع انس بن مالك يقول اشتكى ابن لابي طلحة
قال فمات وابو طلحة خارج فلما رات امراته انه قد مات هيات شيئا ونحته في جانب البيت فلما جاء
ابو طلحة قال كيف الغلام قالت قد هدأ نفسه وارجو ان يكون قد استراح وظن ابو طلحة انها صادقة
قال فبات فلما اصبح اغتسل فلما اراد ان يخرج اعلمته انه قد مات فصلى مع النبي صلى الله عليه وسلم
ثم اخبر النبي صلى الله عليه وسلم بما كان منهما فقال رسول الله صلى الله عليه وسلم لعل الله ان يبارك لهما في ليلتهما
قال سفين فقال رجل من الانصار فرايت لهما تسعة اولاد كلهم قد قرا القران باب
الصبر عند الصدمة الاولى وقال عمر نعم العدلان ونعم العلاوة الذين اذا اصابتهم مصيبة
قالوا انا لله وانا اليه راجعون اولئك عليهم صلوات من ربهم ورحمة واولئك هم المهتدون وقوله
تعالى واستعينوا بالصبر والصلوة وانها لكبيرة الا على الخاشعين حدثني محمد بن بشار نا غندر
قال نا شعبة عن ثابت قال سمعت انسا عن النبي صلى الله عليه وسلم قال الصبر عند الصدمة الاولى وتحزن
القلب باب قول النبي صلى الله عليه وسلم انا بك لمحزونون وقال ابن عمر عن النبي صلى الله عليه
وسلم تدمع العين ويحزن القلب نا الحسن بن عبد العزيز نا يحيى بن حسان نا قريش هو ابن حيان
عن ثابت عن انس دخلنا مع النبي صلى الله عليه وسلم على ابي سيف القين وكان ظئرا لابراهيم فاخذ
رسول الله صلى الله عليه وسلم ابراهيم فقبله وشمه ثم دخلنا عليه بعد ذلك وابراهيم يجود بنفسه

غلبتنا

هدأت
قالت
شنا

ونعمت

لمحزونون

ابن مالك

فجعلت عينا رسول الله صلى الله عليه وسلم تذرفان فقال له عبد الرحمن بن عوف وانت يا رسول
الله فقال يا ابن عوف انها رحمة ثم اتبعها باخرى فقال ان العين تدمع والقلب يحزن ولا نقول
الا ما يرضي ربنا وانا بفراقك يا ابراهيم لمحزونون رواه موسى عن سليمان وابن المغيرة عن ثابت
عن انس عن النبي صلى الله عليه وسلم باب البكاء عند المريض حدثنا اصبغ عن ابن وهب قال اخبرني
عمرو عن سعيد بن الحرث الانصاري عن عبد الله بن عمر اشتكى سعد بن عبادة شكوى له فاتاه
النبي صلى الله عليه وسلم يعوده مع عبد الرحمن بن عوف وسعد بن ابي وقاص وعبد الله بن مسعود
فلما دخل عليه فوجده في غاشية اهله فقال قد قضى قالوا لا يا رسول الله فبكى النبي صلى الله عليه وسلم
فلما راى القوم بكاء النبي صلى الله عليه وسلم بكوا فقال الا تسمعون ان الله لا يعذب بدمع العين
ولا بحزن القلب ولكن يعذب بهذا واشار الى لسانه او يرحم الله وان الميت يعذب ببكاء اهله عليه
وكان عمر يضرب فيه بالعصا ويرمي بالحجارة ويحثي بالتراب باب ما ينهى من النوح والبكاء والزجر
عن ذلك حدثني محمد بن عبد الله بن حوشب نا عبد الوهاب قال نا يحيى بن سعيد قال اخبرتني حفصة
قالت سمعت عائشة تقول لما جاء قتل زيد بن حارثة وجعفر وعبد الله بن رواحة جلس النبي صلى الله
عليه وسلم يعرف فيه الحزن وانا اطلع من شق الباب فاتاه رجل فقال يا رسول الله ان نساء جعفر وذكر
انه لم يطعنه فامره الثانية ان ينهاهن فذهب الرجل ثم اتى فقال والله لقد غلبنني او غلبننا الثالثة من
محمد بن حوشب فزعمت ان النبي صلى الله عليه وسلم قال فاحث في افواههن من التراب فقلت ارغم الله
انفك فوالله ما انت بفاعل ولا تركت رسول الله صلى الله عليه وسلم من العناء حدثني عبد الله بن عبد
الوهاب قال نا حماد قال نا ايوب عن محمد عن ام عطية قالت اخذ علينا النبي صلى الله عليه وسلم
عند البيعة ان لا ننوح فما وفت منا امراة غير خمس نسوة ام سليم وام العلاء وابنة ابي سبرة امراة
معاذ وامراتان او ابنة ابي سبرة وامراة معاذ وامراة اخرى باب القيام للجنازة حدثنا
علي بن عبد الله قال نا سفين قال نا الزهري عن سالم عن ابيه عن عامر بن ربيعة عن النبي صلى الله عليه
وسلم قال اذا رايتم الجنازة فقوموا حتى تخلفكم قال سفين عن الزهري لاجهنه سالم عن ابيه انا عامر بن

عليه السلام

غاشيته
الاستعون
اذرفتا تسيلان

اغ
ان
قال

بكاء هن
فامره بان
ينهاهن فذهب
الرجل ثم اتى
فقال قد نهيتهن
وذكر

امراتين

ربيعة عن النبي صلى الله عليه وسلم زاد الجهني يتخلفكم او توضع **باب** متى يقعد اذا قام
للجنازة حدثنا قتيبة بن سعيد قال نا الليث عن نافع عن ابن عمر عن عامر بن ربيعة عن النبي
صلى الله عليه وسلم قال اذا رأى احدكم جنازة فان لم يكن ماشيا معها فليقم حتى يخلفها او تخلفه
او توضع من قبل ان تخلفه حدثنا مسلم قال نا هشام قال نا يحيى عن ابي سلمة عن ابي سعيد عن النبي صلى الله عليه وسلم
قال اذا رأيتم الجنازة فقوموا فمن تبعها فلا يقعد حتى توضع **باب** من تبع جنازة فلا يقعد
حتى توضع عن مناكب الرجال فان قعد امر بالقيام حدثنا احمد بن يونس قال نا ابن ابي ذئب
عن سعيد المقبري عن ابيه قال كنا في جنازة فاخذ ابو هريرة بيد مروان فجلسا قبل ان توضع
فجاء ابو سعيد فاخذ بيد مروان فقال قم فوالله لقد علم هذا ان النبي صلى الله عليه وسلم نهانا عن ذلك
فقال ابو هريرة صدق **باب** من قام لجنازة يهودي حدثنا معاذ بن فضالة قال نا هشام عن
يحيى عن عبد الله بن مقسم عن جابر بن عبد الله قال مرت بنا جنازة فقام لها النبي صلى الله عليه وسلم
وقمنا فقلنا يا رسول الله انها جنازة يهودي قال اذا رأيتم الجنازة فقوموا حدثنا ادم
قال نا شعبة قال نا عمرو بن مرة قال سمعت عبد الرحمن بن ابي ليلى قال كان سهل بن حنيف وقيس
بن سعد قاعدين بالقادسية فمروا عليهما بجنازة فقاما فقيل لهما انها من اهل الارض
اي من اهل الذمة فقالا ان النبي صلى الله عليه وسلم مرت به جنازة فقام فقيل له انها جنازة
يهودي فقال اليس نفسا وقال ابو حمزة عن الاعمش عن عمرو عن ابن ابي ليلى كنت مع سهل وقيس
فقالا كنا مع النبي صلى الله عليه وسلم وقال زكريا عن الشعبي عن ابن ابي ليلى كان ابو مسعود
وقيس يقومان للجنازة **باب** حمل الرجال الجنازة دون النساء حدثنا عبد العزيز بن عبد
الله قال نا الليث عن سعيد المقبري عن ابيه انه سمع ابا سعيد الخدري ان رسول الله صلى الله عليه
وسلم قال اذا وضعت الجنازة واحتملها الرجال على اعناقهم فان كانت صالحة قالت قدموني
وان كانت غير صالحة قالت يا ويلها اين يذهبون بها يسمع صوتها كل شيء الا الانسان ولو سمعه
صعق **باب** السرعة بالجنازة وقال انس انتم مشيعون فامشوا بين يديها وخلفها وعن يمينها

للجنازة
بعض اصحابه
قال
مرة
عليهم
يقال
قال
لصعق

وعن شمالها وقال غيره قريبا منها حدثنا علي بن عبد الله قال نا سفين قال احفظناه من الزهري
عن سعيد بن المسيب عن ابي هريرة عن النبي صلى الله عليه وسلم قال اسرعوا بالجنازة فان
تك صالحة فخير تقدمونها وان تك سوى ذلك فشر تضعونه عن رقابكم **باب** قول الميت
وهو على الجنازة قدموني حدثنا عبد الله بن يوسف قال نا الليث قال نا سعيد عن ابيه انه
سمع ابا سعيد الخدري قال كان النبي صلى الله عليه وسلم يقول اذا وضعت الجنازة فاحتملها
الرجال على اعناقهم فان كانت صالحة قالت قدموني وان كانت غير صالحة قالت لاهلها يا ويلها
اين يذهبون بها يسمع صوتها كل شيء الا الانسان ولو سمعه الانسان لصعق **باب**
من صف صفين او ثلثة على الجنازة خلف الامام حدثنا مسدد عن ابي عوانة عن قتادة عن
عطاء عن جابر بن عبد الله ان رسول الله صلى الله عليه وسلم صلى على النجاشي فكنت في الصف
الثاني والثالث **باب** الصفوف على الجنازة حدثنا مسدد نا يزيد بن زريع قال نا معمر
عن الزهري عن سعيد عن ابي هريرة قال نعى النبي صلى الله عليه وسلم الى اصحابه النجاشي ثم تقدم
فصففنا خلفه فكبر اربعا حدثنا مسلم نا شعبة نا الشيباني عن الشعبي اخبرني من شهد النبي
صلى الله عليه وسلم اتى على قبر منبوذ فصفهم وكبر عليهم اربعا قلت من حدثك قال ابن عباس حدثنا
ابراهيم بن موسى قال نا هشام بن يوسف ان ابن جريج اخبرهم قال اخبرني عطاء انه سمع جابر بن
عبد الله يقول قال النبي صلى الله عليه وسلم قد توفي اليوم رجل صالح من الحبش فهلم فصلوا عليه
قال فصففنا فصلى النبي صلى الله عليه وسلم ونحن صفوف قال ابو الزبير عن جابر كنت في الصف
الثاني **باب** صفوف الصبيان مع الرجال في الجنائز حدثنا موسى بن اسمعيل نا عبد الواحد
قال نا الشيباني عن عامر عن ابن عباس ان رسول الله صلى الله عليه وسلم مر بقبر قد دفن ليلا فقال متى
دفن هذا فقالوا البارحة قال افلا اذنتموني قالوا دفناه في ظلمة الليل فكرهنا ان نوقظك فقام
فصففنا خلفه قال ابن عباس وانا فيهم فصلى عليه **باب** سنة الصلاة على الجنازة وقال
النبي صلى الله عليه وسلم من صلى على الجنازة وقد صلوا على صاحبكم وقد صلوا على النجاشي سماها

ذلك
سمع
قال
قبر
قال
الجنائز

صلوة ليس فيها ركوع ولا سجود ولا يتكلم فيها وفيها تكبير وتسليم وكان ابن عمر لا يصلي الا طاهرا
ولا يصلي عند طلوع الشمس ولا عند غروبها ويرفع يديه وقال الحسن ادركت الناس
واحقهم على جنائزهم من رضوهم لفرائضهم فاذا احدث يوم العيد او عند الجنازة يطلب
الماء ولا يتيمم واذا انتهى الى الجنازة وهم يصلون يدخل معهم بتكبيرة وقال ابن المسيب يكبر بالليل
والنهار والسفر والحضر اربعا وقال انس التكبيرة الواحدة استفتاح الصلوة وقال عمر وجل ولا
تصل على احد منهم مات ابدا وقيه صفوف وامام حدثنا سليمن بن حرب قال انا شعبة عن الشيباني
عن الشعبي قال اخبرني من مر مع نبيكم صلى الله عليه وسلم على قبر منبوذ فامنا فصففنا خلفه فقلنا
يا ابا عمرو من حدثك قال ابن عباس باب فضل اتباع الجنائز وقال زيد بن ثابت اذا صليت فقد
قضيت الذي عليك وقال حميد بن هلال ما علمنا على الجنازة اذنا ولكن من صلى ثم رجع فله
قيراط حدثنا ابو النعمان قال انا جرير بن حازم سمعنا نافعا يقول حدثني ابن عمر ان ابا هريرة
يقول من تبع جنازة فله قيراط فقال اكثر ابو هريرة علينا فصدقت يعني عائشة ابا هريرة
وقالت سمعت رسول الله صلى الله عليه وسلم يقوله فقال ابن عمر لقد فرطنا في قراريط كثيرة
فرطت ضيعت من امر الله باب من انتظر حتى تدفن حدثنا عبد الله ابن مسلمة قال قرات على
ابن ابي ذئب عن ابي سعيد بن ابي سعيد المقبري عن ابيه انه سال ابا هريرة فقال سمعت النبي صلى
الله عليه وسلم ح وثنا احمد بن شبيب بن سعيد ثنا ابي قال ثنا يونس قال ابن شهاب وحدثني عبد الرحمن
الاعرج ان ابا هريرة قال له رسول الله صلى الله عليه وسلم من شهد الجنازة حتى يصلى عليه فله
قيراط ومن شهد حتى تدفن كان له قيراطان قيل وما القيراطان قال مثل الجبلين العظيمين
باب صلاة الصبيان مع الناس على الجنازة حدثنا يعقوب بن ابراهيم قال ثنا يحيى بن بكير ثنا زائدة
ثنا ابو اسحق الشيباني عن عامر عن ابن عباس قال اتى رسول الله صلى الله عليه وسلم قبر فقالوا
هذا دفن او دفنت البارحة قال ابن عباس فصففنا خلفه ثم صلى عليها باب الصلاة على الجنائز
بالمصلى والمسجد حدثنا يحيى بن بكير قال ثنا الليث عن عقيل عن ابن شهاب عن سعيد بن المسيب

من رضوه بالصلوة

فصففنا فقلت

شيع بقتلى ابي هريرة

الحديث

وابي سلمة انهما حدثاه عن ابي هريرة قال نعام رسول الله صلى الله عليه وسلم النجاشي صاحب الحبشة
اليوم الذي مات فيه فقال استغفروا لاخيكم وعن ابن شهاب حدثني سعيد بن المسيب ان ابا هريرة
قال ان النبي صلى الله عليه وسلم صف بهم بالمصلى فكبر عليه اربعا حدثنا ابراهيم بن المنذر قال
ثنا ابو ضمرة قال ثنا موسى بن عقبة عن نافع عن عبد الله بن عمر ان اليهود جاؤا الى النبي صلى
الله عليه وسلم برجل منهم وامراة زنيا فامر بهما فرجما قريبا من موضع الجنائز عند المسجد باب ما
يكره من اتخاذ المساجد على القبور ولما مات الحسن بن الحسن بن علي ضربت امراته القبة على
قبره سنة ثم رفعت فسمعوا صائحا يقول الا هل وجدوا ما فقدوا فاجابه اخر بل يئسوا
فانقلبوا حدثنا عبد الله بن موسى عن شيبان عن هلال هو الوزان عن عروة عن عائشة
عن النبي صلى الله عليه وسلم قال في مرضه الذي مات فيه لعن الله اليهود والنصارى اتخذوا
قبور انبيائهم مساجد قالت لولا ذلك لابرز قبره غير اني اخشى ان يتخذ مسجدا باب
الصلاة على النفساء اذا ماتت في نفاسها حدثنا مسدد ثنا يزيد بن زريع ثنا حسين ثنا عبد الله
بن بريدة عن سمرة قال صليت وراء النبي صلى الله عليه وسلم على امراة ماتت في نفاسها فقام
وسطها باب اين يقوم من المراة والرجل ثنا عمران بن ميسرة ثنا عبد الوارث ثنا حسين
عن ابن بريدة قال ثنا سمرة بن جندب قال صليت وراء النبي صلى الله عليه وسلم على امراة ماتت في
نفاسها فقام عليها وسطها باب التكبير على الجنازة اربعا وقال حميد صلى بنا انس
فكبر ثلاثا ثم سلم فقيل له فاستقبل القبلة ثم كبر الرابعة ثم سلم حدثنا عبد الله بن يوسف قال انا
مالك عن ابن شهاب عن سعيد بن المسيب عن ابي هريرة ان رسول الله صلى الله عليه وسلم نعا النجاشي
في اليوم الذي مات فيه وخرج بهم الى المصلى فصف بهم وكبر عليه اربع تكبيرات حدثنا محمد بن
سنان قال ثنا سليم بن حيان ثنا سعيد بن ميناء عن جابر ان النبي صلى الله عليه وسلم صلى على اصحمة
النجاشي فكبر اربعا وقال زيد بن هرون عن سليم اصحمة وتابعه عبد الصمد باب قراءة فاتحة
الكتاب على الجنازة وقال الحسن يقرا على الطفل بفاتحة الكتاب ويقول اللهم اجعله لنا سلفا

نعى لنا النبي

فسمعت ما قلت

مساجد

عليها

بن جندب

اصحمة

وعبد الصمد

رصحمة اصحمة

وفرطا واجرا حدثنا محمد بن بشار قال ثنا غندر قال ثنا شعبة عن سعد عن طلحة بن عبد الله قال
صليت خلف ابن عباس ح وثنا محمد بن كثير قال انا سفين عن سعد ثنا ابراهيم عن طلحة بن عبد الله
بن عوف قال صليت خلف ابن عباس على جنازة فقرأ فاتحة الكتاب فقال لتعلموا انها سنة باب
الصلوة على القبر بعد ما دفن حدثنا حجاج بن منهال انا شعبة قال اخبرني سليمان الشيباني قال
سمعت الشعبي قال اخبرني من مر مع النبي صلى الله عليه وسلم على قبر منبوذ فامهم وصلوا خلفه قلت
من حدثك هذا يا ابا عمرو قال ابن عباس حدثنا محمد بن الفضل انا حماد بن زيد عن ثابت عن ابي رافع
عن ابي هريرة ان اسود رجلا او امراة كان يكون في المسجد فمات ولم يعلم النبي صلى الله عليه وسلم
بموته فذكره ذات يوم فقال ما فعل ذاك الانسان قالوا مات يا رسول الله قال افلا آذنتموني فقالوا
انه كان كذا وكذا قال فحقروا شانه قال فدلوني على قبره فاتى قبره فصلى عليه باب الميت يسمع
خفق النعال حدثنا عياش انا عبد الاعلى انا سعيد ح وقال لي خليفة انا يزيد بن زريع انا سعيد عن قتادة
عن انس عن النبي صلى الله عليه وسلم قال العبد اذا وضع في قبره وتولى وذهب اصحابه حتى انه ليسمع قرع
نعالهم اتاه ملكان فاقعداه فيقولان له ما كنت تقول في هذا الرجل محمد فيقول اشهد انه عبد الله
ورسوله فيقال له انظر الى مقعدك من النار ابدلك الله به مقعدا من الجنة قال النبي صلى الله عليه وسلم
فيراهما جميعا واما الكافر او المنافق فيقول لا ادري كنت اقول ما يقول الناس فيقال له لا دريت
ولا تليت ثم يضرب بمطرقة من حديد ضربة بين اذنيه فيصيح صيحة يسمعها من يليه الا الثقلين باب
من احب الدفن في الارض المقدسة او نحوها حدثنا محمود انا عبد الرزاق انا معمر عن ايوب عن ابي
قلابة عن ابي هريرة قال ارسل ملك الموت الى موسى عليه السلام فلما جاءه صكه ففقا عينه فرجع الى ربه فقال ارسلتني الى عبد لا يريد
الموت فرد الله اليه عينه فقال ارجع فقل له يضع يده على متن ثور فله بكل ما غطت به يده بكل شعرة سنة
قال اي رب ثم ماذا قال ثم الموت قال فالآن فسأل الله ان يدنيه من الارض المقدسة الحديث ورواه عن النبي صلى
الله عليه وسلم قال لو كنت ثم لاريتكم قبره الى جانب الطريق عند الكثيب الاحمر باب الدفن بالليل
ودفن ابو بكر رضي الله عنه ليلا حدثني عثمان بن ابي شيبة انا جرير عن الشيباني عن الشعبي عن ابن عباس

كان يقمم في المسجد نفسه

وكذا

فذكرها

قال صلى النبي صلى الله عليه وسلم على رجل بعد ما دفن بليلة قام هو واصحابه وكان سأل عنه فقالوا من
هذا قالوا فلان دفن البارحة فصلوا عليه باب بناء المسجد على القبر حدثنا اسمعيل حدثني
مالك عن هشام عن ابيه عن عائشة لما اشتكى النبي صلى الله عليه وسلم ذكر بعض نسائه كنيسة رأينها بارض
الحبشة يقال لها مارية وكانت ام سلمة وام حبيبة اتتا ارض الحبشة فذكرتا من حسنها وتصاوير فيها
فرفع راسه فقال اولئك اذا مات منهم الرجل الصالح بنوا على قبره مسجدا ثم صوروا فيه تلك الصور اولئك
اذا مات منهم الرجل الصالح بنوا على قبره مسجدا ثم صوروا فيه تلك الصور اولئك شرار الخلق عند الله
باب من يدخل قبر المرأة حدثنا محمد بن سنان نا فليح نا هلال بن علي عن انس قال شهدنا بنتا لرسول
الله صلى الله عليه وسلم ورسول الله صلى الله عليه وسلم جالس على القبر فرايت عينيه تدمعان فقال هل
فيكم من احد لم يقارف الليلة فقال ابو طلحة انا قال فانزل في قبرها فنزل في قبرها قال ابن المبارك قال فليح
اراه يعني الذنب قال ابو عبد الله ليقترفوا ليكتسبوا باب الصلاة على الشهيد حدثنا عبد الله بن
يوسف نا الليث حدثني ابن شهاب عن عبد الرحمن بن كعب بن مالك عن جابر بن عبد الله قال كان النبي
صلى الله عليه وسلم يجمع بين الرجلين من قتلى احد في ثوب واحد ثم يقول ايهم اكثر اخذا للقرآن فاذا
اشير الى احدهما قدمه في اللحد وقال انا شهيد على هؤلاء يوم القيمة وامر بدفنهم في دمائهم ولم يغسلوا
ولم يصل عليهم حدثنا عبد الله بن يوسف نا الليث حدثني يزيد بن ابي حبيب عن ابي الخير عن عقبة
بن عامر ان النبي صلى الله عليه وسلم خرج يوما فصلى على احد صلاته على الميت ثم انصرف الى المنبر فقال
اني فرط لكم وانا شهيد عليكم واني والله لانظر الى حوضي الآن واني اعطيت مفاتيح خزائن الارض
او مفاتيح الارض واني والله ما اخاف عليكم ان تشركوا بعدي ولكن اخاف عليكم ان تنافسوا فيها باب
دفن الرجلين والثلاثة في قبر واحد حدثنا سعيد بن سليمان نا الليث عن ابن شهاب عن عبد الرحمن بن كعب
ان جابر بن عبد الله اخبره ان النبي صلى الله عليه وسلم كان يجمع بين الرجلين من قتلى احد باب
من لم ير غسل الشهداء حدثنا ابو الوليد نا الليث عن ابن شهاب عن عبد الرحمن بن كعب بن
مالك عن جابر قال النبي صلى الله عليه وسلم ادفنوهم في دمائهم يعني يوم احد ولم يغسلهم

انها قالت

ايهما

احد

قال يقتلهم

لكان

باب من يقدم في اللحد سمي اللحد لانه في ناحية ملتحدا معدلا ولو كان مستقيما كان ضريحا حدثنا محمد بن مقاتل انا عبد الله انا الليث بن سعد حدثني ابن شهاب عن عبد الرحمن بن كعب بن مالك عن جابر بن عبد الله ان رسول الله صلى الله عليه وسلم كان يجمع بين الرجلين من قتلى احد في ثوب واحد ثم يقول ايهم اكثر اخذا للقرآن فاذا اشير له الى احدهما قدمه في اللحد وقال انا شهيد على هؤلاء وامر بدفنهم بدمائهم ولم يصل عليهم ولم يغسلهم وانا الاوزاعي عن الزهري عن جابر بن عبد الله كان رسول الله صلى الله عليه وسلم يقول لقتلى احد اي هؤلاء اكثر اخذا للقرآن فاذا اشير له الى رجل قدمه في اللحد قبل صاحبه قال جابر فكفن ابي وعمي في نمرة واحدة وقال سليمن بن كثير عن الزهري حدثني من سمع عبد الله بن حويطب انا عبد الوهاب انا خالد عن عكرمة عن ابن عباس عن النبي صلى الله عليه وسلم قال حرم الله مكة فلم تحل لاحد قبلي ولا لاحد بعدي احلت لي ساعة من نهار لا يختلى خلاها ولا يعضد شجرها ولا ينفر صيدها ولا تلتقط لقطتها الا لمعرف فقال العباس الا الاذخر لصاغتنا وقبورنا فقال الا الاذخر قال ابو هريرة عن النبي صلى الله عليه وسلم لقبورنا وبيوتنا وقال ابان بن صالح عن الحسن بن مسلم عن صفية بنت شيبة سمعت النبي صلى الله عليه وسلم مثله وقال مجاهد عن طاوس عن ابن عباس لقينهم وبيوتهم **باب هل يخرج الميت من القبر اللحد لعلة** حدثنا علي بن عبد الله انا سفين قال عمرو سمعت جابر بن عبد الله قال اتى رسول الله صلى الله عليه وسلم عبد الله بن ابي بعد ما ادخل حفرته فامر به فاخرج فوضعه على ركبتيه ونفث عليه من ريقه والبسه قميصه والله اعلم وكان كساه قميصا قال سفين وقال ابو هريرة وكان عليه رسول الله صلى الله عليه وسلم قميصان فقال له ابن عبد الله يا رسول الله صلى الله عليه وسلم البس عبد الله قميصه مكافاة لما صنع حدثنا مسدد انا بشر بن المفضل انا حسين بن المعلم عن عطاء عن جابر قال لما حضر احد دعاني ابي من الليل فقال ما اراني الا مقتولا في اول من يقتل من اصحاب النبي صلى الله عليه وسلم واني لا اترك بعدي اعز علي منك غير نفس رسول الله صلى الله عليه وسلم وان علي دينا فاقض واستوص باخواتك خيرا فاصبحنا فكان اول قتيل وقد دفنت معه اخر في قبره ثم لم تطب نفسي ان اتركه مع آخر فاستخرجته بعد ستة اشهر فاذا هو

وكل جائز مليح

جابر باب الدفن في القبر حدثنا محمد بن احلت له

قميصه

كيوم

كيوم وضعته هنيهة غير اذنه حدثنا علي بن عبد الله انا سعيد بن عامر عن شعبة عن ابن ابي نجيح عن عطاء عن جابر قال فوضع ابي رجل فلم تطب نفسي ان اخرجه فجعله في قبر على حدة **باب اللحد والشق في القبر** حدثنا عبد الله انا الليث بن سعد حدثني ابن شهاب عن عبد الرحمن بن كعب بن مالك عن جابر بن عبد الله قال كان النبي صلى الله عليه وسلم يجمع بين الرجلين من قتلى احد ثم يقول ايهم اكثر اخذا للقرآن فاذا اشير له الى احدهما قدمه في اللحد وقال انا شهيد على هؤلاء يوم القيمة فامر بدفنهم بدمائهم ولم يغسلهم **باب اذا اسلم الصبي فمات هل يصلى عليه وهل يعرض على الصبي الاسلام** وقال الحسن وشريح وابراهيم وقتادة اذا اسلم احدهما فالولد مع المسلم وكان ابن عباس مع امه من المستضعفين ولم يكن مع ابيه على دين قومه وقال الاسلام يعلو ولا يعلى حدثنا عبد الله انا عبد الله عن يونس عن الزهري اخبرني سالم بن عبد الله ان ابن عمر اخبره ان عمر انطلق مع النبي صلى الله عليه وسلم في رهط قبل ابن صياد حتى وجدوه يلعب مع الصبيان عند اطم بني مغالة وقد قارب ابن صياد الحلم فلم يشعر حتى ضرب النبي صلى الله عليه وسلم بيده ثم قال لابن صياد تشهد اني رسول الله فنظر اليه ابن صياد فقال اتشهد انك رسول الامميين فقال ابن صياد للنبي صلى الله عليه وسلم اتشهد اني رسول الله فرفضه وقال آمنت بالله وبرسله فقال له ما ترى قال ابن صياد يأتيني صادق وكاذب فقال النبي صلى الله عليه وسلم خلط عليك الامر ثم قال له النبي صلى الله عليه وسلم اني قد خبأت لك خبأ فقال ابن صياد هو الدخ فقال اخسأ فلن تعدو قدرك فقال عمر دعني يا رسول الله اضرب عنقه فقال النبي صلى الله عليه وسلم ان يكن هو فلن تستطيع قتله وان لم يكن هو فلا خير لك في قتله قال سالم سمعت ابن عمر يقول انطلق بعد ذلك رسول الله صلى الله عليه وسلم وابي بن كعب الى النخل التي فيها ابن صياد وهو يتخبل ان يسمع من ابن صياد شيئا قبل ان يراه ابن صياد فرآه النبي صلى الله عليه وسلم وهو مضطجع في قطيفة له فيها رمزة او زمزمة فرأت ام ابن صياد رسول الله صلى الله عليه وسلم وهو يتقي بجذوع النخل فقالت لابن صياد يا صاف وهو اسم ابن صياد هذا محمد فثار ابن صياد فقال النبي صلى الله عليه وسلم لو تركته بين وقال شعيب زمزمة وقال اسحق الكلبي وعقيل رمزة وقال معمر رمزة حدثنا سليمان بن حرب انا حماد وهو

قال العلماء ظاهر الاحاديث في هذا الباب ان النبي صلى الله عليه وسلم لم يوح اليه بان المسيح الدجال ولا غيره وانما اوحي اليه صفة الدجال وكان في ابن صياد قرائن محتملة فلذلك كان النبي لا يقطع بانه الدجال ولا غيره وانما اوحي اليه وانما كان يخبر ان يكون هو الدجال

خبأ يخبأ لانه قد ادخر لك اذا تطالح بالغيب اخسأ تقدمني قبل الوحي

يك الا ان يصل الوحي بالاسباب الخمسة من الاسباب الذي يدل على الصاحب قوم يحمل امه يستفتيها ام عظيمة تم يستفتيها يسمع اهو كاهن او ساحر

زمزمة

ابن زيد عن ثابت عن انس ان غلاما يهوديا يخدم النبي صلى الله عليه وسلم مرض فاتاه النبي صلى
الله عليه وسلم يعوده فقعد عند راسه فقال له اسلم فنظر الى ابيه وهو عنده فقال له اطع ابا القاسم
فاسلم فخرج النبي صلى الله عليه وسلم وهو يقول الحمد لله الذي انقذه من النار حدثنا علي بن عبد الله
نا سفين نا عبيد الله سمعت ابن عباس يقول كنت انا وامي من المستضعفين انا من الولدان وامي
من النساء حدثنا ابو اليمان انا شعيب قال ابن شهاب يصلى على كل مولود متوفى وان كان لغية من اجل
انه ولد على فطرة الاسلام يدعى ابواه الاسلام او ابوه خاصة وان كانت امه على غير الاسلام اذا
استهل صارخا صلى عليه ولا يصلى على من لا يستهل من اجل انه سقط فان ابا هريرة كان يحدث
عن النبي صلى الله عليه وسلم ما من مولود الا يولد على الفطرة فابواه يهودانه او ينصرانه او يمجسانه
كما تنتج البهيمة بهيمة جمعاء هل تحسون فيها من جدعاء ثم يقول فطرة الله التي فطر الناس
عليها الاية حدثنا عبدان انا عبد الله انا يونس عن الزهري اخبرني ابو سلمة ابن عبد الرحمن ان ابا هريرة
قال قال رسول الله صلى الله عليه وسلم ما من مولود الا يولد على الفطرة فابواه يهودانه او ينصرانه او يمجسانه
كما تنتج البهيمة بهيمة جمعاء هل تحسون فيها من جدعاء ثم يقول فطرة الله التي فطر الناس
لا تبديل لخلق الله ذلك الدين القيم

باب اذا قال المشرك عند الموت لا اله الا الله

حدثني اسحق انا يعقوب ابن ابراهيم حدثنا ابي عن صالح قال ابن شهاب اخبرني سعيد بن المسيب عن ابيه انه
اخبره لما حضرت ابا طالب الوفاة جاءه رسول الله صلى الله عليه وسلم فوجد عنده ابا جهل بن هشام
وعبد الله بن ابي امية بن المغيرة قال رسول الله صلى الله عليه وسلم لابي طالب اي عم قل لا اله الا الله كلمة
اشهد لك بها عند الله فقال ابو جهل وعبد الله بن ابي امية يا ابا طالب اترغب عن ملة عبد المطلب
فلم يزل رسول الله صلى الله عليه وسلم يعرضها عليه ويعودان بتلك المقالة حتى قال ابو طالب اخر ما كلمهم
هو على ملة عبد المطلب وابى ان يقول لا اله الا الله فقال رسول الله صلى الله عليه وسلم اما والله لاستغفرن
لك ما لم انه عنك فانزل الله تعالى فيه ما كان للنبي والذين امنوا الاية

باب الجريدة على القبر

وان اوصى بريدة الاسلمي ان يجعل في قبره جريدتان ورايا ابن عمر فسطاطا على قبر عبد الرحمن فقال ارفعه يا غلام فانما

يظله عمله وقال خارجة بن زيد رايتني ونحن شبان في زمن عثمان وان اشد ما يؤذينا وثبة الذي يثب
قبر عثمان ابن مظعون حتى يجاوزه وقد اعتمان بن حكيم اخذ بيدي خارجة فاجلسني على قبر
واخبرني عن عمه يزيد بن ثابت قال انما كره ذلك لمن احدث عليه وقال نافع كان ابن عمر يجلس على
القبور حدثنا يحيى نا ابو معاوية عن الاعمش عن مجاهد عن طاوس عن ابن عباس قال مر النبي صلى
الله عليه وسلم بقبرين يعذبان فقال انهما ليعذبان وما يعذبان في كبير اما احدهما فكان لا يستتر
من البول واما الاخر فكان يمشي بالنميمة ثم اخذ جريدة رطبة فشقها بنصفين ثم غرز في كل
قبر واحدة فقالوا يا رسول الله لم صنعت هذا فقال لعله ان يخفف عنهما ما لم ييبسا

باب من يدخل قبر المرأة

وقعود اصحابه حوله ينتظرون من الاجرات القبور بقرب
اثيرث بعثرت حوضي جعلت اسفله اعلاه الايفاض الاخراج وقرا الاعمش الى نصب يوفضون
الى شيء منصوب يستبقون اليه والنصب واحد والنصب مصدر يوم الخروج من القبور ينسلون
يخرجون حدثني عثمان نا جرير عن منصور عن سعيد بن عبيدة عن ابي عبد الرحمن عن علي رضي الله عنه
قال كنا في جنازة في بقيع الغرقد فاتانا النبي صلى الله عليه وسلم فقعد وقعدنا حوله ومعه مخصرة
فنكس فجعل ينكت بمخصرته ثم قال ما منكم من احد وما من نفس منفوسة الا كتب مكانها من الجنة والنار والا
قد كتبت شقية او سعيدة فقال رجل يا رسول الله افلا نتكل على كتابنا ونترك العمل فمن كان منا من اهل
السعادة فسيصير الى عمل اهل السعادة واما من كان منا من اهل الشقاوة فسيصير الى عمل اهل
الشقاوة قال اما اهل السعادة فييسرون لعمل السعادة واما اهل الشقاوة فييسرون لعمل
الشقاوة ثم قرا فاما من اعطى واتقى وصدق بالحسنى الاية

باب ما جاء في قاتل النفس

حدثنا مسدد نا يزيد بن زريع نا خالد عن ابي قلابة عن ثابت بن الضحاك عن النبي صلى الله عليه
وسلم قال من حلف بملة غير الاسلام كاذبا متعمدا فهو كما قال ومن قتل نفسه بحديدة عذب بها في نار جهنم
وقال يحيى بن مهلب نا جرير بن حازم عن الحسن نا جندب في هذا المسجد فما نسيناه وما نخاف ان
يكذب جندب على النبي صلى الله عليه وسلم قال كان برجل جراح فقتل نفسه فقال الله بدرني عبدي بنفسه

حرمت عليه الجنة حدثنا ابو اليمان انا شعيب نا ابو الزناد عن الاعرج عن ابي هريرة قال النبي صلى الله عليه وسلم
الذي يخنق نفسه يخنقها في النار والذي يطعنها يطعنها في النار **باب ما يكره من الصلاة على المنافقين والاستغفار للمشركين** رواه ابن عمر عن النبي صلى الله عليه
وسلم حدثنا يحيى بن بكير حدثني الليث عن عقيل عن ابن شهاب عن عبيد الله بن عبد الله عن ابن عباس
عن عمر بن الخطاب رضي الله عنه انه قال لما مات عبد الله بن ابي بن سلول دعي له رسول الله صلى الله
عليه وسلم ليصلي عليه فلما قام رسول الله صلى الله عليه وسلم وثبت اليه فقلت يا رسول الله اتصلي على ابن
ابي وقد قال يوم كذا وكذا فعددت عليه قوله فتبسم رسول الله صلى الله عليه وسلم وقال اخر
عني يا عمر فلما اكثرت عليه قال اني خيرت فاخترت لو اعلم اني ان زدت على السبعين يغفر له لزدت
عليها قال فصلى عليه رسول الله صلى الله عليه وسلم ثم انصرف فلم يمكث الا يسيرا حتى نزلت الايتان
من براءة ولا تصل على احد منهم مات ابدا الى قوله وهم فاسقون قال فعجبت بعد من جرأتي على رسول الله
صلى الله عليه وسلم يومئذ والله ورسوله اعلم **باب ثناء الناس على الميت** حدثنا آدم
قال نا شعبة نا عبد العزيز بن صهيب قال سمعت انسا ابن مالك يقول مر بجنازة فاثنوا عليها خيرا
فقال النبي صلى الله عليه وسلم وجبت ثم مر بأخرى فاثنوا عليها شرا فقال وجبت فقال عمر بن
الخطاب رضي الله عنه ما وجبت قال هذا اثنيتم عليه خيرا فوجبت له الجنة وهذا اثنيتم عليه شرا
فوجبت له النار انتم شهداء الله في الارض حدثنا عفان بن مسلم نا داود بن ابي الفرات عن عبد الله
بن بريدة عن ابي الاسود قال قدمت المدينة وقد وقع بها مرض فجلست الى عمر بن الخطاب رضي الله عنه
فمرت بهم جنازة فاثني على صاحبها خيرا فقال عمر وجبت ثم مر بأخرى فاثني على صاحبها خيرا فقال
عمر وجبت ثم مر بالثالثة فاثني على صاحبها شرا فقال وجبت فقال ابو الاسود فقلت وما وجبت يا امير
المؤمنين فقال قلت كما قال النبي صلى الله عليه وسلم ايما مسلم شهد له اربعة بخير ادخله الله الجنة فقلنا
وثلثة قال وثلثة فقلنا واثنان قال واثنان ثم لم نسأله عن الواحد **باب ما جاء في عذاب القبر**
وقوله تعالى ولو ترى اذ الظالمون في غمرات الموت والملائكة باسطوا ايديهم اخرجوا انفسكم اليوم تجزون

فغفر
لم يمكث
مر بها
بن الخطاب

الهون قال ابو عبد الله الهون هو الهوان والهون الرفق وقوله جل ذكره سنعذبهم مرتين ثم
يردون الى عذاب عظيم وقوله تعالى وحاق بآل فرعون سوء العذاب النار يعرضون عليها غدوا وعشيا
ويوم تقوم الساعة ادخلوا آل فرعون اشد العذاب حدثنا حفص بن عمر نا شعبة عن علقمة
ابن مرثد عن سعد بن عبيدة عن البراء بن عازب عن النبي صلى الله عليه وسلم قال اذا اقعد المؤمن في قبره
اتي ثم شهد ان لا اله الا الله وان محمدا رسول الله فذلك قوله يثبت الله الذين امنوا بالقول الثابت
حدثنا محمد بن بشار نا غندر نا شعبة بهذا وزاد يثبت الله الذين امنوا نزلت في عذاب القبر حدثنا علي
ابن عبد الله نا يعقوب بن ابراهيم نا ابي عن صالح نا نافع ان ابن عمر اخبره قال اطلع النبي صلى الله عليه وسلم على اهل
القليب فقال وجدتم ما وعد ربكم حقا فقيل له تدعو الموتى فقال ما انتم باسمع منهم ولكن لا يجيبون
حدثنا عبد الله بن محمد نا سفيان عن هشام بن عروة عن ابيه عن عائشة قالت انما قال رسول الله صلى الله عليه
وسلم انهم ليعلمون الآن انما كنت اقول لهم حق وقرأ قال الله تعالى انك لا تسمع الموتى حدثنا عبدان اخبرني
ابي عن شعبة سمعت الاشعث عن ابيه عن مسروق عن عائشة ان يهودية دخلت عليها فذكرت عذاب القبر
فقالت لها اعاذك الله من عذاب القبر فسألت عائشة فارابها رسول الله صلى الله عليه وسلم بعد في صلاة
الا تعوذ من عذاب القبر قالت عائشة فارانا بعد عذاب القبر حق حدثنا يحيى بن سليمان نا ابن وهب اخبرني يونس عن ابن
شهاب قال اخبرني عروة بن الزبير ان سمع اسماء بنت ابي بكر تقول قام رسول الله صلى الله عليه وسلم خطيبا
فذكر فتنة القبر التي يفتتن فيها المرء فلما ذكر ذلك ضج المسلمون ضجة حدثنا عياش بن الوليد نا عبد الاعلى
نا سعيد عن قتادة عن انس بن مالك انه حدثهم ان رسول الله صلى الله عليه وسلم قال ان العبد اذا وضع في قبره
وتولى عنه اصحابه انه ليسمع قرع نعالهم اتاه ملكان فيقعدانه فيقولان ما كنت تقول في هذا الرجل لمحمد صلى الله
عليه وسلم فاما المؤمن فيقول اشهد انه عبد الله ورسوله فيقال له انظر الى مقعدك من النار قد ابدلك
الله به مقعدا من الجنة فيراهما جميعا قال قتادة وذكر لنا انه يفسح له في قبره ثم رجع الى حديث انس قال
واما المنافق والكافر فيقال له ما كنت تقول في هذا الرجل فيقول لا ادري كنت اقول ما يقول الناس فيقال له
لا دريت ولا تليت ويضرب بمطارق من حديد ضربة فيصيح صيحة يسمعها من يليه غير الثقلين **باب**

بن عبد الله
لها
رسول الله صلى الله عليه وسلم عن عذاب القبر نعم عذاب القبر حق قالت عائشة
له

التعوذ من عذاب القبر حدثنا عمرو بن المنذر انا يحيى انا شعبة حدثني عون بن ابي جحيفة عن ابيه عن البراء
بن عازب عن ابي ايوب قال خرج النبي صلى الله عليه وسلم وقد وجبت الشمس فسمع صوتا ففال يهود تعذب
في قبورها وقال النضر انا شعبة انا عون قال سمعت ابي قال سمعت البراء عن ابي ايوب عن النبي صلى الله عليه وسلم
حدثنا معلى انا وهيب عن موسى بن عقبة قال اخبرتني بنت خالد بن العاص انها سمعت النبي صلى الله عليه وسلم
وهو يتعوذ من عذاب القبر حدثنا مسلم بن ابراهيم انا هشام انا يحيى عن ابي سلمة عن ابي هريرة قال كان رسول الله صلى
الله عليه وسلم يدعو ويقول اللهم اني اعوذ بك من عذاب القبر ومن عذاب النار ومن فتنة المحيا والممات
ومن فتنة المسيح الدجال باب عذاب القبر من الغيبة والبول حدثنا قتيبة انا جرير عن
الاعمش عن مجاهد عن طاوس عن ابن عباس ان النبي صلى الله عليه وسلم على قبرين فقال انهما ليعذبان وما يعذبان
من كبير ثم قال بلى اما احدهما فكان يسعى بالنميمة واما احدهما فكان لا يستتر من بوله ثم اخذ عودا رطبا
فكسره باثنين ثم غرز كل واحد منهما على قبر ثم قال لعله يخفف عنهما ما لم ييبسا باب الميت يعرض
عليه مقعده بالغداة والعشي حدثنا اسمعيل حدثني مالك عن نافع عن عبد الله بن عمر ان رسول الله صلى
الله عليه وسلم قال ان احدكم اذا مات عرض عليه مقعده بالغداة والعشي ان كان من اهل الجنة فمن اهل الجنة
وان كان من اهل النار فمن اهل النار فيقال هذا مقعدك حتى يبعثك الله يوم القيمة باب كلام
الميت على الجنازة حدثنا قتيبة قال انا الليث عن سعيد بن ابي سعيد عن ابيه انه سمع ابا سعيد الخدري
يقول قال رسول الله صلى الله عليه وسلم اذا وضعت الجنازة فاحتملها الرجال على اعناقهم فان كانت
صالحة قالت قدموني وان كانت غير صالحة قالت لاهلها يا ويلها اين يذهبون بها يسمع صوتها كل شيء الا
الانسان ولو سمعه صعق الانسان لصعق باب ما قيل في اولاد المسلمين وقال ابو هريرة عن النبي صلى الله
عليه وسلم من مات له ثلاثة من الولد لم يبلغوا الحنث كانوا له حجابا من النار او دخل الجنة حدثنا يعقوب بن ابراهيم انا ابن علية انا
عبد العزيز بن صهيب عن انس بن مالك قال قال رسول الله صلى الله عليه وسلم ما من الناس مسلم يموت له ثلاثة لم
يبلغوا الحنث الا ادخله الله الجنة بفضل رحمته اياهم حدثنا ابو الوليد انا شعبة عن عدي بن ثابت انه سمع البراء
قال لما توفي ابراهيم قال رسول الله صلى الله عليه وسلم ان له مرضعا في الجنة باب ما قيل في اولاد المشركين

بن عازب

بن سعيد

النميمة

انه قال

تم الجزء الخامس من اجزاء الثلثين للبخاري ويتلوه باب ما قيل في سبيا

حدثنا حبان انا عبد الله انا شعبة عن ابي بشر عن سعيد بن جبير عن ابن عباس قال سئل رسول
الله صلى الله عليه وسلم عن اولاد المشركين فقال الله اذ خلقهم اعلم بما كانوا عاملين حدثنا ابو
اليمان انا شعيب عن الزهري قال اخبرني عطاء بن يزيد الليثي انه سمع ابا هريرة يقول سئل النبي صلى الله عليه
وسلم عن ذراري المشركين فقال الله اعلم بما كانوا عاملين حدثنا آدم قال انا ابن ابي ذئب عن الزهري
عن ابي سلمة بن عبد الرحمن عن ابي هريرة قال قال النبي صلى الله عليه وسلم كل مولود يولد على الفطرة
فابواه يهودانه او ينصرانه او يمجسانه كمثل البهيمة تنتج البهيمة هل ترى فيها جدعاء حدثنا
موسى بن اسمعيل انا حبيب هو ابن حازم انا ابو رجاء عن سمرة بن جندب قال كان النبي صلى الله عليه وسلم
اذا صلى صلاة اقبل علينا بوجهه فقال من رأى منكم الليلة رؤيا قال فان رأى احد قصها فيقول
ما شاء الله فسألنا يوما فقال هل رأى منكم احد رؤيا قلنا لا قال لكني رأيت الليلة رجلين اتياني
فاخذا بيدي فاخرجاني الى الارض المقدسة الحديث فاذا رجل جالس ورجل قائم بيده قال بعض
اصحابنا عن موسى كلوب من حديد يدخله في شدقه حتى يبلغ قفاه ثم يفعل بشدقه الآخر مثل ذلك ويلتئم
شدقه هذا فيعود فيصنع مثله قلت ما هذا قالا انطلق فانطلقنا حتى اتينا على رجل مضطجع على
قفاه ورجل قائم على رأسه بفهر او صخرة فيشدخ به رأسه فاذا ضربه تدهده الحجر فانطلق اليه ليأخذه
فلا يرجع الى هذا حتى يلتئم رأسه وعاد رأسه كما هو فعاد اليه فضربه قلت من هذا قالا انطلق فانطلقنا
الى ثقب مثل التنور اعلاه ضيق واسفله واسع يتوقد تحته نارا فاذا اقترب ارتفعوا حتى كاد ان يخرجوا
فاذا خمدت رجعوا فيها وفيها رجال ونساء عراة قلت ما هذا قالا انطلق فانطلقنا حتى اتينا على
نهر من دم فيه رجل قائم على وسط النهر قال يزيد ووهب بن جرير عن جرير بن حازم وعلى شط النهر
رجل بين يديه حجارة فاقبل الرجل الذي في النهر فاذا اراد ان يخرج رمى الرجل بحجر في فيه فرده حيث
كان فجعل كلما جاء ليخرج رمى في فيه بحجر فيرجع كما كان فقلت ما هذا قالا انطلق فانطلقنا حتى
انتهينا الى روضة خضراء فيها شجرة عظيمة وفي اصلها شيخ وصبيان ثم اخرجاني واذا رجل قريب من
الشجرة بين يديه نار يوقدها فصعدا بي في الشجرة وادخلاني دارا لم ار قط احسن منها فيها رجال شيوخ

صلوته

اي من شقه
المشدوخ
قوله كلوب بفتح الكاف وضم اللام وهو الحديدة التي يتمل بها النار
والمغرفة ونحوه كذا في مجمع
البحار وفي بعض الاصحاب بالكلوب
واللغة الشدخ وقيل هو
ضرب الشيء الرطب بالشيء
اليابس وقيل هو
بكسر الفاء وسكون
الباء كالمرة الواحدة وهو
الحجر ملأ الكف وقيل هو
قوله فيشدخ من الشدخ
وهو كسر الشيء الاجوف

وشباب ونساء وصبيان ثم اخرجاني منها فصعدا بي الشجرة فادخلاني دارا هي احسن وافضل فيها
شيوخ وشباب قلت طوفتماني الليلة فاخبراني عما رايت قالا نعم الذي رايته يشق شدقه فكذاب
يحدث بالكذبة تحمل عنه حتى تبلغ الافاق فيصنع به الى يوم القيمة والذي رايته يشدخ راسه فرجل
علمه الله القرآن فنام عنه بالليل ولم يعمل فيه بالنهار يفعل به الى يوم القيمة والذي رايته في النقب فهم
الزناة والذي رايته في النهر اكلوا الربا والشيخ في اصل الشجرة ابراهيم والصبيان حوله فاولاد الناس والذي
يوقد النار مالك خازن النار والدار الاولى التي دخلت دار عامة المؤمنين واما هذه الدار فدار الشهداء
وانا جبرئيل وهذا ميكائيل فارفع راسك فرفعت راسي فاذا فوقي مثل السحاب قالا ذاك منزلك فقلت
دعاني ادخل منزلي قالا انه بقي لك عمر لم تستكمله فلو استكملت اتيت منزلك باب يوم الاثنين حدثنا
معلى بن اسد ثنا وهيب عن هشام عن ابيه عن عائشة قالت دخلت على ابي بكر فقال في كم كفنتم النبي صلى الله
عليه وسلم قلت في ثلاثة اثواب بيض سحولية ليس فيها قميص ولا عمامة وقالت لها في اي يوم توفي رسول الله
صلى الله عليه وسلم قالت يوم الاثنين قال فاي يوم هذا قالت يوم الاثنين قال ارجو فيما بيني وبين الليلة
ثم نظر الى ثوب عليه كان يمرض فيه به ردع من زعفران فقال اغسلوا ثوبي هذا وزيدوا عليه ثوبين
فكفنوني فيهما قلت ان هذا خلق قال ان الحي احق بالجديد من الميت انما هو للمهلة فلم يتوفى حتى امسى من
ليلة الثلاثاء ودفن قبل ان يصبح باب موت الفجاءة البغتة حدثنا سعيد بن ابي مريم نا محمد
بن جعفر اخبرني هشام بن عروة عن ابيه عن عائشة ان رجلا قال للنبي صلى الله عليه وسلم ان امي
افتلتت نفسها واظنها لو تكلمت تصدقت فهل لها اجر ان تصدقت عنها قال نعم باب ما جاء في قبر
النبي صلى الله عليه وسلم وابي بكر وعمر رضي الله عنهما وقول الله عز وجل فاقبره اقبره الرجل قبرا واذا
جعل له قبرا وقبرته دفنته كهانا يكون فيها احياء ويدفن فيها الموتى حدثنا اسمعيل حدثني
سليمان عن هشام ح وحدثني محمد بن حرب حدثنا ابو مروان يحيى بن ابي زكريا عن هشام عن عروة
عن عائشة قالت لما كان رسول الله صلى الله عليه وسلم يستعذر في مرضه اين انا اليوم اين انا غدا
استبطاء ليوم عائشة فلما كان يومي قبضه الله بين سحري ونحري ودفن في بيتي حدثنا يحيى بن

فتحمل

النقب

ذلك

الليل

اسمعيل نا ابو عوانة عن هلال هو الوزان عن عروة عن عائشة قالت قال رسول الله صلى الله
عليه وسلم في مرضه الذي لم يقم منه لعن الله اليهود والنصارى اتخذوا قبور انبيائهم مساجد
لولا ذلك ابرز قبره غير انه خشي او خشي ان يتخذ مسجدا وعن هلال اذ كنا في عروة بن الزبير ولم
يولد لي حدثني محمد بن عبد الله انا ابو بكر بن عياش عن سفيان التمار انه حدثه انه راى قبر النبي
صلى الله عليه وسلم حدثني سليمان بن حرب نا علي عن هشام بن عروة عن ابيه قال لما سقط عنهم الحائط في زمان
الوليد بن عبد الملك اخذ في بنائه فبدت لهم قدم ففزعوا وظنوا انها قدم النبي صلى الله عليه
وسلم فما وجدوا احدا يعلم ذلك حتى قال لهم عروة لا والله ما هي قدم النبي صلى الله عليه وسلم ما هي
الا قدم عمر وعن هشام عن ابيه عن عائشة انها اوصت عبد الله بن الزبير لا تدفني معهم وادفني مع
صواحبي بالبقيع لا ازكى به ابدا حدثنا قتيبة نا جرير بن عبد الحميد نا حصين بن عبد الرحمن
عن عمرو بن ميمون الاودي قال رايت عمر بن الخطاب قال يا عبد الله بن عمر اذهب الى ام المؤمنين
عائشة فقل يقرأ عمر بن الخطاب عليك السلام ثم سلها ان ادفن مع صاحبي قلت كنت اريده
لنفسي فلاوثرنه اليوم على نفسي فلما اقبل قال ما لديك قال اذنت لك يا امير المؤمنين قال ما كان
يهم اهم الي من ذلك المضجع فاذا قبضت فاحملوني ثم سلموا ثم قل يستاذن عمر بن الخطاب فان اذنت
لي فادفني والا فردوني الى مقابر المسلمين اني لا اعلم احدا احق بهذا الامر من هؤلاء النفر الذين
توفي رسول الله صلى الله عليه وسلم وهو عنهم راض فمن استخلفوا بعدي فهو الخليفة فاسمعوا له
واطيعوا فسمى عثمان وعليا وطلحة والزبير وعبد الرحمن بن عوف وسعد بن ابي وقاص وروح لي شاب من
الانصار فقال ابشر يا امير المؤمنين ببشرى الله كان لك من القدم في الاسلام ما قد علمت ثم استخلفت
فعدلت ثم الشهادة بعد هذا كله فقال يا ليتني يا ابن اخي وذلك كفافا لا علي ولا لي اوصي الخليفة من
بعدي بالمهاجرين الاولين خيرا ان يعرف لهم حقهم وان يحفظ لهم حرمتهم واوصيه بالانصار خيرا
الذين تبوؤا الدار والايمان ان يقبل من محسنهم ويعفو عن مسيئهم واوصيه بذمة الله وذمة رسوله
ان يوفي لهم بعهدهم وان يقاتل من ورائهم وان لا يكلفوا فوق طاقتهم باب ما ينهى من سب الاموات

عليهم

كفاف

ويقف

حدثنا آدم نا شعبة عن الاعمش عن مجاهد عن عائشة قالت قال النبي صلى الله عليه وسلم للنبي
الاموات فانهم قد افضوا الى ما قدموا نا يعلى بن الحجد وابن عرعرة وابن ابي عدي عن شعبة وزهير
عبد الله بن عبد القدوس عن الاعمش ومحمد بن انس عن الاعمش

باب ذكر شراء المولى

حدثنا
عمر بن حفص نا ابي نا الاعمش حدثني عمرو بن مرة عن سعيد بن جبير عن ابن عباس قال ابو لهب للنبي صلى الله
عليه وسلم تبا لك سائر اليوم فنزلت تبت يدا ابي لهب وتب بسم الله الرحمن الرحيم

وجوب الزكوة

وقول الله تعالى واقيموا الصلوة وانوا الزكوة وقال ابن عباس حدثنا ابو سفين قد كتب
النبي صلى الله عليه وسلم قال بامرنا بالصلاة والزكوة والصلة والعفاف حدثنا ابو عاصم الضحاك
بن مخلد عن زكريا ابن اسحق عن يحيى بن عبد الله بن صيفي عن ابي معبد عن ابن عباس ان النبي صلى الله
عليه وسلم بعث معاذا الى اليمن فقال ادعهم الى شهادة ان لا اله الا الله وانى رسول الله فانهم اطاعوا
لذلك فاعلمهم ان الله قد فرض عليهم صدقة في اموالهم توخذ من اغنيائهم وترد في فقرائهم
حدثنا حفص بن عمر قال نا شعبة عن محمد بن عثمان بن عبد الله بن موهب عن موسى بن طلحة عن
ابي ايوب ان رجلا قال للنبي صلى الله عليه وسلم اخبرني بعمل يدخلني الجنة قال النار ما له ما له وقال
النبي صلى الله عليه وسلم ارب ما له تعبد الله لا تشرك به شيئا وتقيم الصلاة وتوتي الزكوة
وتصل الرحم وقال ابن نا شعبة قال نا محمد بن عثمان وابوه عثمان بن عبد الله انهما سمعا موسى بن
طلحة عن ابي ايوب عن النبي صلى الله عليه وسلم بهذا قال ابو عبد الله اختلف ابن بكر ومحمد بن عثمان
انما هو عن حدثني محمد بن عبد الرحيم قال نا عفان بن مسلم قال نا وهيب عن يحيى بن سعيد بن حيان
عن ابي زرعة عن ابي هريرة ان اعرابيا اتى النبي صلى الله عليه وسلم فقال دلني على عمل اذا عملته
دخلت الجنة قال تعبد الله لا تشرك به شيئا وتقيم الصلاة المكتوبة وتوتي الزكوة المفروضة
وتصوم رمضان قال والذي نفسي بيده لا ازيد على هذا فلما ولى قال النبي صلى الله عليه وسلم
من سره ان ينظر الى رجل من اهل الجنة فلينظر الى هذا حدثنا مسدد عن يحيى عن ابي حيان قال
اخبرني ابن زرعة عن النبي صلى الله عليه وسلم بهذا حدثنا حجاج قال نا حماد بن زيد نا ابو حمزة قال سمعت

خمس صلوات في كل يوم وليلة فان هم اطاعوا لذلك فاعلمهم ان الله قد افترض عليهم

ابي عباس

ابن عباس يقول قدم وفد القيس على النبي صلى الله عليه وسلم فقالوا يا رسول الله صلى الله عليه
وسلم ان هذا الحي من ربيعة قد حالت بيننا وبينك كفار مضر ولسنا نخلص اليك الا في الشهر الحرام
فمرنا بشيء ناخذه عنك وندعو اليه من ورائنا قال آمركم باربع وانهاكم عن اربع الايمان
بالله وشهادة ان لا اله الا الله وعقد بيده هكذا واقام الصلوة وايتاء الزكوة وان تودوا خمسا
ما غنمتم وانهاكم عن الدباء والحنتم والنقير والمزفت وقال سليمن وابو النعمان عن حماد الايمان
بالله شهادة ان لا اله الا الله حدثنا ابو اليمان الحكم بن نافع انا شعيب ابن ابي حمزة عن الزهري
قال نا عبيد الله بن عبد الله بن عتبة ابن مسعود ان ابا هريرة قال لما توفي رسول الله صلى الله عليه
وسلم وكان ابو بكر وكفر من كفر من العرب فقال عمر كيف تقاتل الناس وقد قال رسول الله صلى الله عليه
وسلم امرت ان اقاتل الناس حتى يقولوا لا اله الا الله فمن قالها فقد عصم مني ماله ونفسه الا بحقه
وحسابه على الله فقال والله لاقاتلن من فرق بين الصلوة والزكوة فان الزكوة حق المال والله لو منعوني
عناقا كانوا يودونها الى رسول الله صلى الله عليه وسلم لقاتلتهم على منعها قال عمر فوالله ما هو الا ان
قد شرح الله صدر ابي بكر فعرفت انه الحق

باب البيعة على ايتاء الزكوة

فان تابوا واقاموا
الصلوة وانوا الزكوة فاخوانكم في الدين حدثنا ابن عمر نا ابي قال نا اسمعيل عن قيس قال اجرير بن
عبد الله بايعت النبي صلى الله عليه وسلم على اقام الصلاة وايتاء الزكوة والنصح لكل مسلم

باب اثم مانع الزكوة وقول الله تعالى

والذين يكنزون الذهب والفضة الى قوله فذوقوا ما كنتم تكنزون
حدثنا الحكم بن نافع قال انا شعيب قال نا ابو الزناد ان عبد الرحمن بن هرمز الاعرج حدثه انه سمع ابا هريرة
يقول قال النبي صلى الله عليه وسلم ما من صاحب ابل لا يؤدي منها حقها اذا هو لم يعط فيها حقها
تطاه باخفافها وتاتي الغنم على صاحبها على خير ما كانت اذا هو لم يعط فيها حقها تطاه باظلافها
وتنطحه بقرونها قال ومن حقها ان تحلب على الماء قال ولا ياتي احدكم يوم القيمة بشاة يحملها على
رقبته لها يعار فيقول يا محمد فاقول لا املك لك شيئا قد بلغت حدثنا علي بن عبد الله نا هاشم بن القسم
نا عبد الرحمن بن عبد الله بن دينار عن ابيه عن ابي صالح السمان عن ابي هريرة قال قال رسول الله صلى الله

ابو اليمان

ثغاء

ولا ياتي ببعير يحمله على رقبته له رغاء فيقول يا محمد فاقول لا املك لك شيئا قد بلغت

عليه وسلم من آتاه الله مالا فلم يؤد زكاته مثل له ماله يوم القيمة شجاعا أقرع له زبيبتان يطوقه
يوم القيمة ثم يأخذ بلهزمتيه يعني شدقيه ثم يقول أنا مالك أنا كنزك ثم تلا ولا يحسبن الذين
يبخلون الآية باب ما أدي زكاته فليس بكنز لقول النبي صلى الله عليه وسلم ليس فيما دون
خمس أواق صدقة وقال أحمد بن شبيب بن سعيد نا أبي عن يونس عن ابن شهاب عن خالد بن أسلم
قال خرجنا مع النبي صلى الله عليه وسلم عبد الله بن عمر فقال أعرابي أخبرني عن قول الله و
الذين يكنزون الذهب والفضة قال ابن عمر من كنزها فلم يؤد زكاتها فويل له إنما كان هذا قبل
أن تنزل الزكوة فلما أنزلت جعلها الله طهرا للأموال حدثني إسحق بن يزيد كان أنا شعيب بن إسحق قال
أنا الأوزاعي أخبرني يحيى بن أبي كثير أن عمر بن يحيى بن عمارة أخبره عن أبيه يحيى بن عمارة بن أبي
الحسن أنه سمع أبا سعيد يقول قال النبي صلى الله عليه وسلم ليس فيما دون خمس أواق صدقة ولا فيما
دون خمس ذود صدقة وليس فيما دون خمسة أوسق صدقة حدثني علي بن هاشم سمع هشيما أنا
حصين عن زيد بن وهب قال مررت بالربذة فإذا أنا بأبي ذر فقلت له ما أنزلك منزلك هذا قال
كنت بالشام فاختلفت أنا ومعوية في الذين يكنزون الذهب والفضة ولا ينفقونها في سبيل الله
قال معوية نزلت في أهل الكتاب فقلت نزلت فينا وفيهم فكان بيني وبينه في ذلك وكتب إلى عثمان
يشكوني فكتب إلى عثمان أن أقدم المدينة فقدمتها فكثر علي الناس حتى كأنهم لم يروني قبل ذلك
فذكرت ذلك لعثمان فقال لي إن شئت تنحيت فكنت قريبا فذاك الذي أنزلني هذا المنزل ولو
أمر علي حبشي لسمعت وأطعت حدثنا عياش قال نا عبد الأعلى قال نا الجريري عن أبي العلاء عن
الأحنف بن قيس قال جلست ح وحدثنا إسحق بن منصور أنا عبد الصمد قال حدثني أبي قال نا
الجريري قال نا أبو العلاء بن الشخير أن الأحنف بن قيس حدثهم قال جلست إلى ملإ من قريش فجاء
رجل خشن الشعر والثياب والهيئة حتى قام عليهم فسلم ثم قال بشر الكانزين برضف يحمى عليها في نار
جهنم ثم يوضع على حلمة ثدي أحدهم حتى يخرج من نغض كتفيه ويوضع على نغض كتفيه حتى
يخرج من حلمة ثديه يتزلزل ثم ولى فجلس إلى سارية وتبعته وجلست إليه وأنا لا أدري من هو فقلت

شجاع

يلهزمتيه

الآية

ولا

هذه الآية

نغض

قوله برضف وهي الحجارة المحماة وقوله نغض هو العظم الرقيق الذي على طرف الكتف

له لا أرى القوم إلا قد كرهوا الذي قلت قال إنهم لا يعقلون شيئا قال لي خليلي قلت من خليلك
يا أبا ذر أنبئ أحدا أن قنطرة إلى الشام ما بقي من النهار وأنا أرى أن رسول الله صلى الله عليه
وسلم يرسلني في حاجة له قلت نعم قال ما أحب أن لي مثل أحد ذهبا أنفقه كله إلا ثلاثة دنانير
وإن هؤلاء لا يعقلون شيئا إنما يجمعون الدنيا لا والله لا أسألهم دنيا ولا أستفتيهم عن
دين حتى ألقى الله باب إنفاق المال في حقه حدثنا محمد بن المثنى قال نا يحيى بن إسمعيل
قال حدثني قيس عن ابن مسعود قال ما سمعت النبي صلى الله عليه وسلم يقول لأحد إلا في
اثنين رجل آتاه الله مالا فسلطه الله على هلكته في الحق ورجل آتاه الله حكمة فهو يقضي
بها ويعلمها باب الربا في الصدقة لقوله تعالى يا أيها الذين آمنوا لا تبطلوا صدقاتكم
بالمن والأذى إلى قوله والله لا يهدي القوم الكافرين وقال ابن عباس صلد ليس عليه شيء
وقال عكرمة وابل مطر شديد والطل الندى باب لا يقبل الله الصدقة من غلول ولا يقبل
إلا من كسب طيب لقوله عز وجل ومغفرة خير من صدقة يتبعها أذى والله غني حليم باب
الصدقة من كسب طيب لقوله عز وجل ويربي الصدقات والله لا يحب كل كفار أثيم إن
الذين آمنوا وعملوا الصالحات وأقاموا الصلاة وآتوا الزكوة إلى قوله ولا هم يحزنون حدثني
عبد الله بن محمد أنا النضر قال نا عبد الرحمن هو ابن عبد الله بن دينار عن أبيه عن أبي صالح
عن أبي هريرة قال قال رسول الله صلى الله عليه وسلم من تصدق بعدل تمرة من كسب طيب ولا يقبل
الله إلا الطيب فإن الله يتقبلها بيمينه ثم يربيها لصاحبه كما يربي أحدكم فلوه حتى تكون مثل
الجبل نا بعه سليمان عن ابن دينار وقال ورقاء عن ابن دينار عن سعيد بن يسار عن أبي هريرة عن النبي
صلى الله عليه وسلم ورواه مسلم بن أبي مريم وزيد بن أسلم وسهيل عن أبي صالح عن أبي هريرة عن
النبي صلى الله عليه وسلم باب الصدقة قبل الرد حدثنا آدم قال نا شعبة نا معبد بن خالد قال سمعت
حارثة بن وهب قال سمعت النبي صلى الله عليه وسلم يقول تصدقوا فإنه يأتي عليكم زمان يمشي الرجل بصدقته
فلا يجد من يقبلها يقول الرجل لو جئت بها بالأمس لقبلتها فأما اليوم فلا حاجة لي بها أخرجه مسلم

قال النبي صلى الله عليه وسلم

رسول الله

لصاحبها

فيها

ابو اليمان قال انا شعيب نا ابو الزناد عن عبد الرحمن عن ابي هريرة قال قال النبي صلى الله عليه وسلم
لا تقوم الساعة حتى يكثر فيكم المال فيفيض حتى يهم ربّ المال من يقبل صدقته وحتى يعرضه فيقول
الذي يعرضه عليه لا ارب لي حدثني عبد الله بن محمد نا ابو عاصم النبيل نا سفين ابن عيينة نا ابو
يحيى نا يحيى ابن خليفة الطائي قال سمعت عدي بن حاتم يقول كنت عند رسول الله صلى الله عليه
وسلم فجاءه رجلان احدهما يشكو العيلة والآخر يشكو قطع السبيل فقال النبي صلى الله عليه
وسلم اما قطع السبيل فانه لا يأتي عليك الا قليل حتى تخرج العير الى مكة بغير خفير واما العيلة
فان الساعة لا تقوم حتى يطوف احدكم بصدقته لا يجد من يقبلها منه ثم ليقفن احدكم
بين يدي الله ليس بينه وبينه حجاب ولا ترجمان يترجم له ثم ليقولن له الم اوتك مالا فليقولن
بلى ثم ليقولن الم ارسل اليك رسولا فليقولن بلى فينظر عن يمينه فلا يرى الا النار ثم ينظر عن شماله
فلا يرى الا النار فليتقين احدكم النار ولو بشق تمرة فان لم يجد فبكلمة طيبة حدثني محمد بن
العلاء قال نا ابو اسامة عن بريد عن ابي بردة عن ابي موسى عن النبي صلى الله عليه وسلم قال ليأتين
على الناس زمان يطوف الرجل فيه بالصدقة من الذهب ثم لا يجد احدا يأخذها منه ويرى الرجل
الواحد يتبعه اربعون امرأة يلذن به من قلة الرجال وكثرة النساء باب اتقوا النار ولو
بشق تمرة والقليل من الصدقة ومثل الذين ينفقون اموالهم ابتغاء مرضات الله
حدثنا عبيد الله بن سعيد قال نا ابو النعمان الحكم هو ابن عبد الله البصري قال نا شعبة عن سليمن
عن ابي وائل عن ابي مسعود قال لما نزلت آية الصدقة كنا نحامل فجاء رجل فتصدق بشيء كثير فقالوا
مرائي وجاء رجل فتصدق بصاع فقالوا ان الله لغني عن صاع هذا فنزلت الذين يلمزون
المطوعين من المؤمنين في الصدقات والذين لا يجدون الا جهدهم الآية حدثنا سعيد بن
يحيى قال نا ابي قال نا الاعمش عن شقيق عن ابي مسعود الانصاري قال كان رسول الله صلى الله
عليه وسلم اذا امرنا بالصدقة انطلق احدنا الى السوق فيحامل فيصيب المد وان لبعضهم اليوم لمائة
الف وحدثني سليمان بن حرب قال نا شعبة عن ابي اسحق قال سمعت عبد الله بن معقل قال سمعت

ابن حاتم

ابن حاتم قال سمعت رسول الله صلى الله عليه وسلم يقول اتقوا النار ولو بشق تمرة حدثني
بشر بن محمد قال انا عبد الله قال نا معمر عن الزهري قال حدثني عبد الله بن ابي بكر بن حزم
عن عروة عن عائشة قالت دخلت امرأة معها ابنتان لها تسأل فلم تجد عندي شيئا غير تمرة
فاعطيتها اياها فقسمتها بين ابنتيها ولم تأكل منها ثم قامت فخرجت فدخل النبي صلى الله
عليه وسلم علينا فاخبرته فقال النبي صلى الله عليه وسلم من ابتلي من هذه البنات بشيء كن له سترا
من النار باب فضل صدقة الصحيح الشحيح لقول الله عز وجل يا ايها الذين آمنوا انفقوا
مما رزقناكم من قبل ان يأتي يوم لا بيع فيه ولا خلة الى الظالمون وانفقوا مما رزقناكم من قبل
ان يأتي احدكم الموت الى آخره حدثنا موسى بن اسمعيل نا عبد الواحد نا عمارة بن القعقاع نا
ابو زرعة نا ابو هريرة قال جاء رجل الى النبي صلى الله عليه وسلم فقال يا رسول الله اي الصدقة
اعظم اجرا قال ان تصدق وانت صحيح شحيح تخشى الفقر وتأمل الغنى ولا تمهل حتى اذا بلغت
الحلقوم قلت لفلان كذا ولفلان كذا وقد كان لفلان حدثنا موسى بن اسمعيل نا ابو عوانة
عن فراس عن الشعبي عن مسروق عن عائشة ان بعض ازواج النبي صلى الله عليه وسلم قال للنبي
صلى الله عليه وسلم ايتنا اسرع بك لحوقا قال اطولكن يدا فاخذوا قصبة يذرعونها فكانت
سودة اطولهن يدا فعلمنا بعد انما كانت طول يدها الصدقة وكانت اسرعنا لحوقا به صلى الله
عليه وسلم وكانت تحب الصدقة باب صدقة العلانية وقول الله عز وجل الذين ينفقون
اموالهم بالليل والنهار سرا وعلانية باب صدقة السر وقال ابو هريرة عن النبي صلى
الله عليه وسلم ورجل تصدق بصدقة فاخفاها حتى لا تعلم شماله ما صنعت يمينه وقوله
عز وجل ان تبدوا الصدقات فنعما هي وان تخفوها وتؤتوها الفقراء فهو خير لكم باب اذا تصدق على غني وهو لا
يعلم حدثنا ابو اليمان قال انا شعيب قال نا ابو الزناد عن الاعرج عن ابي هريرة ان رسول الله
صلى الله عليه وسلم قال قال رجل لأتصدقن بصدقة فخرج بصدقته فوضعها في يد سارق فاصبحوا
يتحدثون تصدق على سارق فقال اللهم لك الحمد لأتصدقن بصدقة فخرج بصدقته فوضعها

في يد زانية فاصبحوا يتحدثون تصدق الليلة على زانية قال اللهم لك الحمد على زانية
لاتصدق بصدقة فخرج بصدقته فوضعها في يد غني فاصبحوا يتحدثون تصدق على
غني قال اللهم لك الحمد على سارق وعلى زانية وعلى غني فاتي فقيل له اما صدقتك على سارق
فلعله ان يستعف عن سرقته واما الزانية فلعلها ان تستعف عن زناها واما الغني
فلعله يعتبر فينفق مما اعطاه الله **باب اذا تصدق على ابنه وهو لا يشعر** حدثنا محمد
بن يوسف نا اسرائيل نا ابو حصين عن ابي هريرة ان معن بن يزيد حدثه قال بايعت رسول الله صلى الله
عليه وسلم انا وابي وجدي وخطب علي فانكحني وخاصمت اليه وكان ابي يزيد اخرج دنانير
يتصدق بها فوضعها عند رجل في المسجد فجئت فاخذتها فاتيته بها فقال والله ما اياك
اردت فخاصمته الى رسول الله صلى الله عليه وسلم فقال لك ما نويت يا يزيد ولك ما اخذت يا معن
باب الصدقة باليمين حدثنا مسدد قال نا يحيى عن عبيد الله قال حدثني خبيب بن
عبد الرحمن عن حفص بن عاصم عن ابي هريرة عن النبي صلى الله عليه وسلم قال سبعة يظلهم الله تعالى
في ظله يوم لا ظل الا ظله امام عادل وشاب نشأ في عبادة الله ورجل قلبه معلق في المساجد
ورجلان تحابا في الله اجتمعا عليه وتفرقا عليه ورجل دعته امرأة ذات منصب وجمال فقال
اني اخاف الله ورجل تصدق بصدقة فاخفاها حتى لا تعلم شماله ما تنفق يمينه ورجل
ذكر الله خاليا ففاضت عيناه حدثنا علي بن الجعد نا شعبة قال اخبرني معبد بن خالد
قال سمعت حارثة بن وهب الخزاعي يقول سمعت النبي صلى الله عليه وسلم يقول تصدقوا فسيأتي
عليكم زمان يمشي الرجل بصدقته فيقول الرجل لو جئت بها بالامس لقبلتها واما اليوم
فلا حاجة لي فيها **باب من امر خادمه بالصدقة ولم يناول بنفسه** وقال ابو موسى عن النبي
صلى الله عليه وسلم فهو احد المتصدقين حدثني عثمان بن ابي شيبة نا جرير عن منصور عن
شقيق عن مسروق عن عائشة رضي الله عنها قالت قال النبي صلى الله عليه وسلم اذا انفقت
المرأة من طعام بيتها غير مفسدة كان لها اجر بما انفقت ولزوجها اجره بما كسب والخازن

عدل

رسول الله

مثل ذلك

مثل ذلك لا ينقص بعضهم اجر بعض شيئا **باب لا صدقة الا عن ظهر غنى** ومن تصدق
وهو محتاج او اهله محتاج او عليه دين فالدين احق ان يقضى من الصدقة والعتق والهبة
وهو رد عليه ليس له ان يتلف اموال الناس قال النبي صلى الله عليه وسلم من اخذ اموال
الناس يريد اتلافها اتلفه الله الا ان يكون معروفا بالصبر فيؤثر على نفسه ولو كان به
خصاصة كفعل ابي بكر حين تصدق بماله وكذلك الانصار المهاجرين وثنى النبي
صلى الله عليه وسلم عن اضاعة المال فليس له ان يضيع اموال الناس بعلة الصدقة وقال
كعب بن مالك قلت يا رسول الله ان من توبتي ان انخلع من مالي صدقة الى الله والى رسوله قال
امسك عليك بعض مالك فهو خير لك قلت فاني امسك سهمي الذي بخيبر حدثنا عبدان نا عبد
الله عن يونس عن الزهري قال اخبرني سعيد بن المسيب انه سمع ابا هريرة عن النبي صلى الله عليه
وسلم قال خير الصدقة ما كان عن ظهر غنى وابدأ بمن تعول حدثنا موسى بن اسمعيل نا وهيب نا
هشام عن ابيه عن حكيم بن حزام عن النبي صلى الله عليه وسلم قال اليد العليا خير من اليد
السفلى وابدأ بمن تعول وخير الصدقة عن ظهر غنى ومن يستعفف يعفه الله ومن يستغن يغنه
الله وعن وهيب نا هشام عن ابيه عن ابي هريرة عن النبي صلى الله عليه وسلم بهذا حدثنا ابو النعمان
نا حماد بن زيد عن ايوب عن نافع عن عبد الله بن عمر ان رسول الله صلى الله عليه وسلم ح وثنا
عبد الله بن مسلمة عن مالك عن نافع عن عبد الله بن عمر ان رسول الله صلى الله عليه وسلم قال
وهو على المنبر وذكر الصدقة والتعفف والمسألة اليد العليا خير من اليد السفلى فاليد العليا
هي المتعففة واليد السفلى هي السائلة **باب المنان بما اعطى** لقوله عز وجل الذين
ينفقون اموالهم في سبيل الله ثم لا يتبعون ما انفقوا الآية **باب من احب تعجيل الصدقة
من يومها** حدثنا ابو عاصم عن عمر بن سعيد عن ابن ابي مليكة ان عقبة ابن الحرث حدثه
قال صلى النبي صلى الله عليه وسلم العصر فاسرع ثم دخل البيت فلم يلبث ان خرج فقلت او قيل له
فقال كنت خلفت في البيت تبرا من الصدقة فكرهت ان ابيته فقسمته **باب التحريض على الصدقة**

يستعف

انه قال سمعت النبي

والشفاعة فيها حدثنا مسلم نا شعبة نا عدي عن سعيد بن جبير عن ابن عباس قال خرج النبي
صلى الله عليه وسلم يوم عيد فصلى ركعتين لم يصل قبل ولا بعد ثم مال على النساء وبلال معه
فوعظهن وامرهن ان يتصدقن فجعلت المرأة تلقي القلب والخرص حدثنا موسى بن اسمعيل نا عبد
الواحد نا ابو بردة بن عبد الله بن ابي بردة نا ابو بردة بن ابي موسى عن ابيه قال كان رسول الله صلى الله عليه وسلم
اذا جاءه السائل او طلب اليه حاجة قال اشفعوا توجروا ويقضي الله على لسان نبيه ما شاء
حدثنا صدقة بن الفضل انا عبدة عن هشام عن فاطمة عن اسماء قالت قال لي النبي صلى الله عليه
وسلم لا توكي فيوكى عليك حدثني عثمان بن ابي شيبة عن عبدة وقال لا تحصي فيحصي الله عليك
باب الصدقة فيما استطاع حدثنا ابو عاصم عن ابن جريج ح وحدثني محمد بن عبد الرحيم
عن حجاج بن محمد عن ابن جريج اخبرني ابن ابي مليكة عن عباد بن عبد الله بن الزبير اخبره عن اسماء
ابنة ابي بكر انها جاءت النبي صلى الله عليه وسلم فقال لا توعي فيوعي الله عليك ارضخي ما استطعت
باب الصدقة تكفر الخطيئة حدثنا قتيبة نا جرير عن الاعمش عن ابي وائل عن حذيفة
قال قال عمر رضي الله عنه ايكم يحفظ حديث رسول الله صلى الله عليه وسلم عن الفتنة قال قلت
انا احفظه كما قال قال انك عليه لجرئ فكيف قال قلت فتنة الرجل في اهله وولده وجاره
تكفرها الصلاة والصدقة والمعروف قال سليمن فقد كان يقول الصلوة والصدقة والامر
بالمعروف والنهي عن المنكر قال ليس هذه اريد ولكني اريد التي تموج كموج البحر قال قلت ليس
عليك منها امير المؤمنين باس بينك وبينها باب مغلق قال فيكسر الباب ام يفتح قال قلت لا بل يكسر قال
اذا كسر لم يغلق ابدا قال قلت اجل فهبنا ان نسأله من الباب فقلنا لمسروق سله قال فسأله فقال
عمر قال قلت أفيعلم عمر من تعني قال نعم كما ان دون غد ليلة وذلك انه حدثه حديثا ليس بالاغاليط
باب من تصدق في الشرك ثم اسلم حدثني عبد الله بن محمد نا هشام انا معمر عن الزهري عن
عروة عن حكيم بن حزام قال قلت يا رسول الله ارايت اشياء كنت اتحنث بها في الجاهلية من صدقة او
عتاقة وصلة رحم فهل فيها من اجر فقال النبي صلى الله عليه وسلم اسلمت على ما اسلفت من خير باب

بنت

اسلفت

اجر خادم

الخادم اذا تصدق بامر صاحبه غير مفسد حدثنا قتيبة بن سعيد نا جرير عن الاعمش
عن ابي وائل عن مسروق عن عائشة قالت قال رسول الله صلى الله عليه وسلم اذا تصدقت المرأة من
طعام زوجها غير مفسدة كان لها اجرها ولزوجها بما كسب وللخازن مثل ذلك حدثني محمد بن
العلاء قال نا ابو اسامة عن بريد بن عبد الله عن ابي بردة عن ابي موسى عن النبي صلى الله عليه وسلم
قال الخازن المسلم الامين الذي ينفذ وربما قال يعطي ما امر كاملا موفرا طيبة نفسه فيدفعه الى الذي
امر له به احد المتصدقين باب اجر المرأة اذا اطعمت او تصدقت من بيت زوجها غير
مفسدة حدثنا آدم قال نا شعبة قال نا منصور والاعمش عن ابي وائل عن مسروق عن عائشة رضي
الله عنها عن النبي صلى الله عليه وسلم يعني اذا تصدقت المرأة من بيت زوجها وحدثني عمر بن
حفص قال نا ابي قال نا الاعمش عن شقيق عن مسروق عن عائشة رضي الله عنها قالت قال النبي صلى الله عليه وسلم
اذا اطعمت المرأة من بيت زوجها غير مفسدة كان لها اجرها وله مثل ذلك وللخازن مثل ذلك له بما
اكتسب ولها بما انفقت حدثنا يحيى بن يحيى نا جرير عن منصور عن شقيق عن مسروق عن عائشة عن
النبي صلى الله عليه وسلم قال اذا انفقت المرأة من طعام بيتها غير مفسدة فلها اجرها وللزوج بما
اكتسب وللخازن مثل ذلك باب قول الله عز وجل فاما من اعطى واتقى وصدق
بالحسنى فسنيسره لليسرى واما من بخل واستغنى الاية اللهم اعط منفقا خلفا حدثنا اسمعيل
حدثني اخي عن سليمان عن موسى بن ابي مرة عن ابي الحباب عن ابي هريرة ان النبي صلى الله عليه
وسلم قال ما من يوم يصبح العباد فيه الا ملكان ينزلان فيقول احدهما اللهم اعط منفقا خلفا ويقول
الآخر اللهم اعط ممسكا تلفا باب مثل المتصدق والبخيل حدثنا موسى نا وهيب نا ابن طاوس
عن ابيه عن ابي هريرة قال قال النبي صلى الله عليه وسلم مثل البخيل والمتصدق كمثل رجلين عليهما جبتان
من حديد من ثديهما الى تراقيهما فاما المنفق فلا ينفق الا سبغت او وفرت على جلده حتى تخفي

عليه ولم

تصدقت

مثله

جبتان

رسول الله

اسبغت
رجلاه وتعفي

اثره

بنانه ويعفو اثره واما البخيل فلا يريد ان ينفق شيئا الا لزقت كل حلقة مكانها فهو
يوسعها فلا تتسع تابعه الحسن بن مسلم عن طاوس في الجبتين وقال حنظلة عن طاوس
جنتان وقال الليث حدثني جعفر عن ابن هرمز سمعت ابا هريرة عن النبي صلى الله عليه وسلم جنتان

باب على كل مسلم صدقة فمن لم يجد فليعمل بالمعروف حدثنا مسلم بن ابراهيم نا شعبة
نا سعيد بن ابي بردة عن ابيه عن جده عن النبي صلى الله عليه وسلم قال على كل مسلم صدقة
فقالوا يا نبي الله فمن لم يجد فقال يعمل بيده فينفع نفسه ويتصدق قالوا فان لم يجد
قال يعين ذا الحاجة الملهوف قالوا فان لم يجد قال فليعمل بالمعروف وليمسك عن الشر فانها
له صدقة باب فضل الزكاة والصدقة ومن اعطى شاة حدثنا احمد
بن يونس نا ابو شهاب عن خالد الحذاء عن حفصة بنت سيرين عن ام عطية قالت بعث
الى النسيبة الانصارية بشاة فارسلت الى عائشة منها فقال النبي صلى الله عليه وسلم عندكم
شيء فقالت لا الا ما ارسلت به نسيبة من تلك الشاة فقال هاتي فقد بلغت محلها باب
زكوة الورق حدثنا عبد الله بن يوسف قال انا مالك عن عمرو بن يحيى المازني عن ابيه قال
سمعت ابا سعيد الخدري قال قال رسول الله صلى الله عليه وسلم ليس فيما دون خمس ذود صدقة
من الابل وليس فيما دون خمس اواق صدقة وليس فيما دون خمسة اوسق صدقة حدثني محمد بن
المثنى نا عبد الوهاب نا يحيى بن سعيد اخبرني عمرو سمع اباه عن ابي سعيد سمعت النبي صلى الله عليه
وسلم بهذا باب العرض في الزكوة وقال طاوس قال معاذ لاهل اليمن ائتوني بعرض
ثياب خميص او لبيس في الصدقة مكان الشعير والذرة اهون عليكم وخير لاصحاب النبي صلى الله عليه
بالمدينة وقال النبي صلى الله عليه وسلم واما خالد فقد احتبس ادراعه واعتده في سبيل الله
وقال النبي صلى الله عليه وسلم تصدقن ولو من حليكن فلم يستثن صدقة الفرض من غيرها
فجعلت المرأة تلقي خرصها وسخابها ولم يخص الذهب والفضة من العروض حدثنا محمد بن عبد
الله حدثني ابي حدثني ثمامة ان انسا حدثه ان ابا بكر الصديق رضي الله عنه كتب له التي امر الله

قوله ويعفو اثره اي يمحي اثر مشيه
لسعة كما يعني ان الصدقة
تسع خطاياه كما يغطي
الثوب جميع بدنه
والمراد من ضرب المثل للبخيل
انه اذا هم ان ينفق بالصدقة
ضاقت وضاق صدره وغلت
يداه

رسول الله صلى الله عليه وسلم ومن بلغت صدقته بنت مخاض وليست عنده وعنده بنت لبون فانها
تقبل منه ويعطيه المصدق عشرين درهما او شاتين فان لم يكن عنده بنت مخاض على وجهها
وعنده ابن لبون فانه يقبل منه وليس معه شيء حدثنا موسى نا اسمعيل عن ايوب عن عطاء بن
ابي رباح قال قال ابن عباس اشهد على رجل انه صلى الله عليه وسلم لصلى قبل الخطبة فرأى انه لم
يسمع النساء فاتاهن ومعه بلال فامرهن بالتقوى ووعظهن وامرهن ان يتصدقن فجعلت المرأة تلقي
وتشير ايوب الى اذنه والى حلقه باب الجمع بين متفرق ولا يفرق بين مجتمع ويذكر عن بهز
عن ابيه عن النبي صلى الله عليه وسلم مثله حدثنا محمد بن عبد الله الانصاري حدثني ابي حدثني
ثمامة ان انسا حدثه ان ابا بكر كتب له التي فرض رسول الله صلى الله عليه وسلم ولا يجمع بين متفرق
ولا يفرق بين مجتمع خشية الصدقة باب ما كان من خليطين فانهما يتراجعان بينهما بالسوية
وقال طاوس وعطاء اذا علم الخليطان اموالهما فلا يجمع مالهما وقال سفيان لا يجمع حتى يتم
لهذا اربعون شاة ولهذا اربعون شاة حدثنا محمد بن عبد الله قال حدثني ابي قال حدثني ثمامة ان انسا
حدثه ان ابا بكر كتب له التي فرض رسول الله صلى الله عليه وسلم وما كان من خليطين فانهما يتراجعان
بينهما بالسوية باب زكوة الابل ذكره ابو بكر وابو ذر وابو هريرة عن النبي صلى الله عليه
وسلم حدثنا علي بن عبد الله حدثني الوليد بن مسلم نا الاوزاعي حدثني ابن شهاب عن عطاء بن يزيد
عن ابي سعيد الخدري ان اعرابيا سأل رسول الله صلى الله عليه وسلم عن الهجرة فقال ويحك ان شأنها
شديد فهل لك من ابل تؤدي صدقتها قال نعم قال فاعمل من وراء البحار فان الله لن يترك من عملك
شيئا باب من بلغت عنده صدقة بنت مخاض وليست عنده حدثنا محمد بن عبد الله حدثني
ابي حدثنا ثمامة ان انسا حدثه ان ابا بكر رضي الله عنه كتب له فريضة الصدقة التي امر الله رسوله
صلى الله عليه وسلم من بلغت عنده من الابل صدقة الجذعة وليست عنده جذعة وعنده حقة
فانها تقبل منه الحقة ويجعل معها شاتين ان استيسرتا له او عشرين درهما ومن بلغت عنده
صدقة الحقة وليست عنده الحقة وعنده الجذعة فانها تقبل منه الجذعة ويعطيه المصدق

وليس

منها

عشرين درهما او شاتين ومن بلغت عنده صدقة الحقة وليست عنده الا بنت لبون فانها
تقبل منه بنت لبون ويعطي شاتين او عشرين درهما ومن بلغت صدقته بنت لبون وعنده حقة
فانها تقبل منه الحقة ويعطيه المصدق عشرين درهما او شاتين ومن بلغت صدقته بنت لبون
وليست عنده وعنده بنت مخاض فانها تقبل منه بنت مخاض ويعطي معها عشرين درهما او
شاتين باب زكوة الغنم حدثنا محمد بن عبد الله بن المثنى الانصاري حدثني ابي حدثني ثمامة
بن عبد الله ابن انس ان انسا حدثه ان ابا بكر كتب له هذا الكتاب لما وجهه الى البحرين بسم الله
الرحمن الرحيم هذه فريضة الصدقة التي فرض رسول الله صلى الله عليه وسلم على المسلمين والتي امر
الله عز وجل به رسوله ففي سئلها من المسلمين على وجهها فليعطها ومن سئل فوقها فلا يعط
في اربع وعشرين من الابل فما دونها من الغنم في كل خمس شاة اذا بلغت خمسا وعشرين الى خمس
وثلاثين ففيها بنت مخاض انثى فاذا بلغت ستة وثلثين الى خمس واربعين ففيها بنت لبون
انثى فاذا بلغت ستة واربعين الى ستين ففيها حقة طروقة الجمل فاذا بلغت واحدة وستين
الى خمس وسبعين ففيها جذعة فاذا بلغت ستا وسبعين الى تسعين ففيها بنتا لبون
فاذا بلغت احدى وتسعين الى عشرين ومائة ففيها حقتان طروقتا الجمل فاذا زادت على
عشرين ومائة ففي كل اربعين بنت لبون وفي كل خمسين حقة ومن لم يكن معه الا اربع من الابل
فليس فيها صدقة الا ان يشاء ربها فاذا بلغت خمسا من الابل ففيها شاة وفي صدقة الغنم
في سائمتها اذا كانت اربعين الى عشرين ومائة شاة فاذا زادت على عشرين ومائة الى مائتين
شاتان فاذا زادت على مائتين الى ثلث مائة ففيها ثلاث شياه فاذا زادت على ثلث مائة ففي كل مائة
شاة فاذا كانت سائمة الرجل ناقصة من اربعين شاة واحدة فليس فيها صدقة الا ان يشاء ربها
وفي الرقة ربع العشر فان لم تكن الا تسعين ومائة فليس فيها شيء الا ان يشاء ربها باب
لا يؤخذ في الصدقة هرمة ولا ذات عوار ولا تيس الا ما شاء المصدق حدثنا محمد بن عبد
الله حدثني ابي ثنا ثمامة ان انسا حدثه ان ابا بكر كتب له الصدقة التي امر الله به رسوله ولا يخرج في

في كل شاة

صلى الله عليه وسلم

الصدقة هرمة ولا ذات عوار ولا تيس الا ما شاء المصدق باب اخذ العناق في الصدقة
حدثنا ابو اليمان انا شعيب عن الزهري ح وقال الليث حدثني عبد الرحمن بن خالد بن مسافر عن ابن
شهاب عن عبيد الله بن عبد الله بن عتبة بن مسعود ان ابا هريرة قال لما توفي ابو بكر رضي الله عنه و
استخلف بعده وكفر من كفر من العرب قال عمر يا ابا بكر كيف تقاتل الناس وقد قال رسول الله صلى الله عليه وسلم امرت ان اقاتل الناس حتى
يقولوا لا اله الا الله فمن قالها فقد عصم مني ماله ونفسه الا بحقه وحسابه على الله فقال ابو بكر والله لاقاتلن من فرق بين الصلوة والزكوة
فان الزكوة حق المال والله لو منعوني عناقا كانوا يؤدونها الى رسول الله صلى الله عليه وسلم لقاتلتهم على منعها قال عمر فوالله ما هو
الا ان رايت ان الله قد شرح صدر ابي بكر للقتال فعرفت انه الحق باب لا يؤخذ كرائم اموال الناس
في الصدقة حدثنا امية بن بسطام ثنا يزيد بن زريع ثنا روح ابن القاسم عن اسمعيل بن امية عن يحيى بن عبد الله
بن صيفي عن ابي معبد عن ابن عباس ان رسول الله صلى الله عليه وسلم لما بعث معاذا الى اليمن
قال انك تقدم على قوم اهل كتاب فليكن اول ما تدعوهم اليه عبادة الله فاذا عرفوا الله عز وجل
فاخبرهم ان الله قد فرض عليهم خمس صلوات في يومهم وليلتهم فاذا فعلوا فاخبرهم ان الله قد فرض عليهم
زكوة من اموالهم وترد على فقرائهم فاذا اطاعوا بها فخذ منهم وتوق كرائم اموال الناس باب ليس فيما
دون خمس ذود صدقة حدثنا عبد الله بن يوسف انا مالك عن محمد بن عبد الرحمن بن ابي صعصعة
المازني عن ابيه عن ابي سعيد الخدري ان رسول الله صلى الله عليه وسلم قال ليس فيما دون خمسة
اوسق من التمر صدقة وليس فيما دون خمس اواق من الورق صدقة وليس فيما دون خمس ذود من
الابل صدقة باب زكوة البقر وقال ابو حميد قال النبي صلى الله عليه وسلم لاعرفن ما جاء الله
رجل ببقرة لها خوار ويقال رجاء رؤن يرفعون اصواتهم كما يجأر البقر حدثنا عمر بن حفص
بن غياث ثنا ابي ثنا الاعمش عن المعرور بن سويد عن ابي ذر قال انتهيت الى النبي صلى الله عليه وسلم وهو جالس في ظل الكعبة فلما رآني قال هم الاخسرون
والذي لا اله غيره او كما حلف ما من رجل تكون له ابل او بقر او غنم لا يؤدي حقها الا اتي بها يوم
القيمة اعظم ما تكون واسمنه تطؤه باخفافها وتنطحه بقرونها كلما جازت اخراها
ردت عليه اولاها حتى يقضى بين الناس رواه بكر عن ابي صالح عن ابي هريرة عن النبي صلى الله
عليه وسلم باب الزكوة على الاقارب وقال النبي صلى الله عليه وسلم لها اجران اجر القرابة و
الصدقة حدثنا عبد الله بن يوسف انا مالك عن اسحق بن عبد الله بن ابي طلحة انه سمع انس بن مالك

اهل كتاب

تؤخذ

لا اعرفن

يعني النبي صلى الله عليه وسلم

له

الانصار

بقول كان ابو طلحة اكثر الانصار بالمدينة مالا من نخل وكان احب اموله اليه بيرحاء وكانت
مستقبلة المسجد وكان رسول الله صلى الله عليه وسلم يدخلها ويشرب من ماء فيها طيب فلما
انزلت هذه الاية لن تنالوا البر حتى تنفقوا مما تحبون قام ابو طلحة الى رسول الله صلى الله عليه
وسلم فقال يا رسول الله ان الله تبارك وتعالى يقول لن تنالوا البر حتى تنفقوا مما تحبون وان احب
اموالي الي بيرحاء وانها صدقة لله ارجو برها وذخرها عند الله فضعها يا رسول الله حيث اراك الله
عز وجل فقال رسول الله صلى الله عليه وسلم بخ ذلك مال رابح ذلك مال رابح ذلك مال رابح
وقد سمعت ما قلت واني اري ان تجعلها في الاقربين فقال ابو طلحة افعل يا رسول الله ففسمها
ابو طلحة في اقاربه وبني عمه تابعه روح وقال يحيى بن يحيى واسمعيل عن مالك رابح حدثنا ابن
ابي مريم انا محمد بن جعفر اخبرني زيد عن عياض بن عبد الله عن ابي سعيد الخدري خرج رسول الله
صلى الله عليه وسلم في اضحى وفطر الى المصلى ثم انصرف فوعظ الناس وامرهم بالصدقة فقال ايها الناس
تصدقوا فمر على النساء فقال يا رسول الله صلى الله عليه وسلم تصدقن فاني رأيتكن اكثر اهل النار
فقلن وبم ذلك يا رسول الله قال تكثرن اللعن وتكفرن العشير ما رأيت من ناقصات عقل ودين اذهب لب
الرجل الحازم من احداكن يا معشر النساء ثم انصرف فلما صار الى منزله جاءت زينب امرأة ابن مسعود
تستأذن عليه فقيل يا رسول الله هذه زينب فقال اي الزيانب فقيل امرأة ابن مسعود قال نعم ائذنوا
لها فأذن لها قالت يا نبي الله انك امرت اليوم بالصدقة وكان عندي حلي لي فاردت ان اتصدق
به فزعم ابن مسعود انه وولده احق من تصدقت به عليهم فقال النبي صلى الله عليه وسلم صدق ابن مسعود
زوجك وولدك احق من تصدقت به عليهم

ان تكفرن
يا معشر النساء

باب ليس على المسلم في فرسه صدقة

حدثنا ادم نا شعبة نا عبد الله بن دينار قال سمعت سليمان بن يسار عن عراك بن مالك عن ابي هريرة قال قال
النبي صلى الله عليه وسلم ليس على المسلم في فرسه وغلامه صدقة

باب ليس على المسلم في عبده صدقة

حدثنا مسدد نا يحيى بن سعيد عن خثيم بن عراك حدثني ابي عن ابي هريرة عن النبي صلى الله عليه وسلم
ح وانا سليمان بن حرب قال نا وهيب بن خالد قال نا خثيم بن عراك بن مالك عن ابيه عن ابي هريرة عن

النبي

النبي صلى الله عليه وسلم قال ليس على المسلم صدقة في عبده ولا في فرسه

ولا فرسه

باب الصدقة على اليتامى

حدثنا معاذ بن فضالة نا هشام عن يحيى عن هلال بن ابي ميمونة عن عطاء بن يسار انه سمع ابا سعيد الخدري
يحدث ان النبي صلى الله عليه وسلم جلس ذات يوم على المنبر وجلسنا حوله فقال اني مما اخاف عليكم من بعدي
ما يفتح عليكم من زهرة الدنيا وزينتها فقال رجل يا رسول الله اويأتي الخير بالشر فسكت النبي صلى الله عليه
وسلم فقيل له ما شأنك تكلم النبي صلى الله عليه وسلم ولا يكلمك فرأينا انه ينزل عليه قال فمسح عنه الرحضاء
فقال اين السائل وكأنه حمده فقال انه لا يأتي الخير بالشر وانه مما ينبت الربيع يقتل او يلم الا آكلة الخضر اكلت
حتى اذا امتدت خاصرتاها استقبلت عين الشمس فثلطت وبالت وربطت وان هذا المال خضرة
حلوة فنعم صاحب المسلم ما اعطى منه المسكين واليتيم وابن السبيل او كما قال النبي صلى الله عليه وسلم
وانه من يأخذه بغير حقه كالذي يأكل ولا يشبع ويكون شهيدا عليه يوم القيمة

ان مما
فأتينا
الخضراء

باب الزكوة على الزوج والايتام في الحجر

قاله ابو سعيد عن النبي صلى الله عليه وسلم حدثنا عمر بن حفص
نا ابي نا الاعمش حدثني شقيق عن عمرو بن الحرث عن زينب امرأة عبد الله قال ذكرته لابراهيم فحدثني
ابراهيم عن ابي عبيدة عن عمرو بن الحرث عن زينب امرأة عبد الله بمثله سواء قالت كنت في المسجد فرأيت
النبي صلى الله عليه وسلم قال تصدقن ولو من حليكن وكانت زينب تنفق على عبد الله وايتام في
حجرها فقالت لعبد الله سل رسول الله صلى الله عليه وسلم ايجزي عني ان انفق عليك وعلى ايتام
في حجري من الصدقة فقال سل انت رسول الله صلى الله عليه وسلم فانطلقت الى النبي صلى الله عليه
وسلم فوجدت امرأة من الانصار على الباب حاجتها مثل حاجتي فمر علينا بلال فقلنا سل النبي صلى الله
ايجزي عني ان انفق على زوجي وايتام لي في حجري وقلنا لا تخبر بنا فدخل فسأله فقال من هما قال زينب
قال اي الزيانب قال امرأة عبد الله فقال نعم لها اجران اجر القرابة واجر الصدقة حدثني عثمان
بن ابي شيبة نا عبدة عن هشام عن ابيه عن زينب بنت ام سلمة عن ام سلمة قالت قلت يا رسول الله الى لي
انفق على بني ابي سلمة انما هم بني فقال انفقي عليهم فلك اجر ما انفقت عليهم

عليه وسلم

باب قول الله عز وجل وفي الرقاب وفي سبيل الله ويذكر عن ابن عباس يعتق من زكوة ماله ويعطي في الحج وقال

الحسن ان اشتراها من الزكوة جاز ويعطى في المجاهدين والذي لم يحج ثم تلا انما الصدقات للفقراء
الآية في ايها اعطيت اجزت وقال النبي صلى الله عليه وسلم ان خالدا احتبس ادراعه في سبيل الله ويذكر
عن ابي هريرة عن النبي صلى الله عليه وسلم على ابل الصدقة للحج حدثنا ابو اليمان انا شعيب انا ابو الزناد
عن الاعرج عن ابي هريرة امر رسول الله صلى الله عليه وسلم بصدقة فقيل منع ابن جميل وخالد بن الوليد
وعباس بن عبد المطلب فقال النبي صلى الله عليه وسلم ما ينقم ابن جميل الا انه كان فقيرا فاغناه الله
ورسوله واما خالد فانكم تظلمون خالدا قد احتبس ادراعه واعتده في سبيل الله واما العباس بن عبد
المطلب فعم رسول الله صلى الله عليه وسلم فهي عليه صدقة ومثلها معها تابعه ابن ابي الزناد عن ابيه
وقال ابن اسحق عن ابي الزناد هي عليه ومثلها معها وقال ابن جريج حدثت عن الاعرج مثله باب
الاستعفاف عن المسئلة حدثنا عبد الله بن يوسف انا مالك عن ابن شهاب عن عطاء بن يزيد
الليثي عن ابي سعيد الخدري ان ناسا من الانصار سألوا رسول الله صلى الله عليه وسلم فاعطاهم ثم
سألوه فاعطاهم ثم سألوه فاعطاهم ثم نفد ما عنده فقال ما يكون عندي من خير فلن ادخره عنكم
ومن يستعفف يعفه الله ومن يستغن يغنه الله ومن يتصبر يصبره الله وما اعطي احد عطاء خيرا
واوسع من الصبر حدثنا عبد الله بن يوسف انا مالك عن ابي الزناد عن الاعرج عن ابي هريرة قال رسول
الله صلى الله عليه وسلم قال والذي نفسي بيده لان يأخذ احدكم حبله فيحتطب على ظهره خير له
من ان يأتي رجلا فيسأله اعطاه او منعه حدثنا مسدد انا يحيى عن هشام عن ابيه عن الزبير بن العوام
عن النبي صلى الله عليه وسلم قال لان يأخذ احدكم حبله فيأتي بحزمة الحطب على ظهره فيبيعها فيكف الله
بها وجهه خير له من ان يسأل الناس اعطوه او منعوه حدثنا عبد الله انا يونس عن الزهري
عن عروة بن الزبير وسعيد بن المسيب ان حكيم بن حزام قد سأل رسول الله صلى الله عليه وسلم فاعطاه
ثم سأله فاعطاه ثم سأله فاعطاه ثم قال يا حكيم ان هذا المال خضرة حلوة فمن
اخذه بسخاوة نفس بورك له فيه ومن اخذه باشراف نفس لم يبارك له فيه كان كالذي يأكل ولا يشبع اليد
العليا خير من اليد السفلى قال حكيم فقلت يا رسول الله والذي بعثك بالحق لا ازرأ احدا بعدك شيئا حتى

بالصدقة
واعتده
فعم
حتى
من يستعف
عن
احبله
اخذ

افارق

افارق الدنيا فكان ابو بكر يدعو حكيما الى العطاء فيأبى ان يقبله منه ثم ان عمر دعاه ليعطيه فأبى ان
يقبل منه شيئا فقال عمر اني اشهدكم يا معشر المسلمين على حكيم اني اعرض عليه حقه من هذا الفيء فيأبى
ان يأخذه فلم يرزأ حكيم احدا من الناس بعد رسول الله صلى الله عليه وسلم حتى توفي باب
من اعطاه الله شيئا من غير مسألة ولا اشراف نفس وفي اموالهم حق للسائل والمحروم حدثنا
يحيى بن بكير انا الليث عن يونس عن الزهري عن سالم ان عبد الله بن عمر قال سمعت عمر يقول كان رسول
الله صلى الله عليه وسلم يعطيني العطاء فاقول اعطه من هو افقر اليه مني فقال خذه اذا جاءك
من هذا المال شيء وانت غير مشرف ولا سائل فخذه وما لا فلا تتبعه نفسك باب من سأل الناس
تكثرا حدثنا يحيى بن بكير انا الليث عن عبيد الله ابن ابي جعفر قال سمعت حمزة بن عبد الله بن عمر
قال سمعت عبد الله بن عمر قال قال رسول الله صلى الله عليه وسلم ما يزال الرجل يسأل الناس حتى يأتي
يوم القيمة ليس في وجهه مزعة لحم وقال الاشعث دموع يوم القيمة حتى يبلغ العرق نصف الاذن
فبينما هم كذلك استغاثوا بآدم ثم بموسى ثم بمحمد صلى الله عليه وسلم وزاد عبد الله بن صالح حدثني
الليث قال حدثني ابن ابي جعفر فيشفع ليقضى بين الخلق فيمشي حتى يأخذ بحلقة الباب فيومئذ يبعثه
الله مقاما يحمده اهل الجمع كلهم وقال معلى انا وهيب عن النعمان بن راشد عن عبد الله بن مسلم
اخي الزهري عن حمزة سمع ابن عمر عن النبي صلى الله عليه وسلم في المسألة باب قول الله تعالى
لا يسألون الناس الحافا وكم الغنى وقول النبي صلى الله عليه وسلم ولا يجد غنا يغنيه لقول الله
تعالى للفقراء الذين احصروا في سبيل الله لا يستطيعون ضربا في الارض يحسبهم الى قوله فان
الله به عليم حدثنا حجاج بن منهال انا شعبة اخبرني محمد بن زيادة سمعت ابا هريرة عن النبي صلى الله
عليه وسلم قال ليس المسكين الذي ترده الاكلة والاكلتان ولكن المسكين الذي ليس له غنى ويستحيي
او لا يسأل الناس الحافا حدثنا يعقوب بن ابراهيم انا اسمعيل بن علية انا خالد الحذاء عن ابن
اشوع عن الشعبي قال حدثني كاتب المغيرة بن شعبة قال كتب معوية الى المغيرة بن شعبة ان اكتب الي
بشيء سمعته من رسول الله صلى الله عليه وسلم فكتب اليه سمعت النبي صلى الله عليه وسلم يقول لا اله

فبينا هم
الاشوع
النبي

كره كلم ثلث فيل وقال واضاعة المال وكثرة السوال حدثنا محمد بن عرعر الزهري نا يعقوب بن ابراهيم
عن ابيه عن صالح عن ابن شهاب قال اخبرني عامر بن سعد عن ابيه قال اعطى رسول الله صلى الله
عليه وسلم رهطا وانا جالس فيهم قال فترك رسول الله صلى الله عليه وسلم رجلا فيهم ولم يعطه
وهو اعجبهم الي فقمت الى رسول الله صلى الله عليه وسلم فساررته فقلت ما لك عن فلان والله
اني لاراه مومنا قال او مسلما قال فسكت قليلا ثم غلبني ما اعلم فيه فقلت يا رسول الله ما لك
عن فلان والله اني لاراه مومنا قال او مسلما قال فسكت قليلا ثم غلبني ما اعلم فيه فقلت يا رسول
الله ما لك عن فلان والله اني لاراه مومنا قال او مسلما اني لاعطي الرجل وغيره احب الي منه
خشية ان يكب في النار على وجهه وعن ابيه عن صالح عن اسمعيل بن محمد انه قال سمعت ابي يحدث
بهذا فقال في حديثه فضرب رسول الله صلى الله عليه وسلم بيده فجمع بين عنقي وكتفي ثم قال اقبل اي
سعد اني لاعطي الرجل قال ابو عبد الله فيكبكب اكبكبوا منكبا اكب الرجل اذا كان فعله غير واقع
على احد فاذا وقع الفعل قلت كببته الله لوجهه وكببته انا قال ابو عبد الله صالح بن كيسان هو اكبر
من الزهري وهو قد ادرك ابن عمر حدثنا اسمعيل بن عبد الله حدثني مالك عن ابي الزناد عن الاعرج
عن ابي هريرة ان رسول الله صلى الله عليه وسلم قال ليس المسكين الذي يطوف على الناس ترده اللقمة
واللقمتان والتمرة والتمرتان ولكن المسكين الذي لا يجد غنا يغنيه ولا يفطن به فيتصدق
عليه ولا يقوم فيسال الناس حدثنا عمر بن حفص بن غياث نا ابي الاعمش نا ابو صالح عن ابي
هريرة عن النبي صلى الله عليه وسلم قال لان يحتزم احدكم حبله ثم يغدو فيحتطب على ظهره
فيحتطب فيبيع فياكل ويتصدق خير له من ان يسال الناس باب حرص النبي حدثنا سهل بن
بكار نا وهيب عن عمرو بن يحيى عن عباس الساعدي عن ابي حميد الساعدي قال غزونا مع النبي
صلى الله عليه وسلم غزوة تبوك فلما جاء وادي القرى اذا المراة في حديقة لها فقال النبي صلى الله
عليه وسلم لاصحابه اخرصوا وخرص رسول الله صلى الله عليه وسلم عشرة اوسق فقال لها احصي
ما يخرج منها فلما اتينا تبوك قال اما انها ستهب الليلة ريح شديدة ولا يقم فيها احد ومن كان

معه بعير فليعقله فعقلناها وهبت ريح شديدة فقام رجل فالقته بجبل طيء و
اهدى ملك ايلة للنبي صلى الله عليه وسلم بغلة بيضاء وكساه بردا وكتب له ببحرهم فلما
اتى وادي القرى قال للمراة كم جاء حديقتك قالت عشرة اوسق خرص رسول الله صلى
الله عليه وسلم فقال النبي صلى الله عليه وسلم اني متعجل الى المدينة فمن اراد منكم ان يتعجل
معي فليتعجل فلما قال ابن بكار كلمة معناه اشرف على المدينة قال هذه طابة فلما راى
احدا قال هذا جبل يحبنا ونحبه الا اخبركم بخير دور الانصار قالوا بلى قال دور بني
النجار ثم دور بني عبد الاشهل ثم دور بني ساعدة او دور بني الحارث بن الخزرج وفي كل
دور الانصار خير يعني خيرا وقال سليمان بن بلال حدثني عمرو ثم دار بني الحارث ثم بني
ساعدة وقال سليمن عن سعيد بن سعيد عن عمارة بن غزية عن عباس عن ابيه عن النبي
صلى الله عليه وسلم اخر جبل يحبنا ونحبه قال ابو عبد الله كل بساتين عليه حائط فهو حديقة
وما لم يكن عليه حائط فليس بحديقة باب العشر فيما يسقى من ماء السماء والماء الجاري
وبالعين عثريا العشر وما سقي بالنضح نصف العشر وقال
ابو عبد الله هذا تفسير الاول لانه لم يوقت في الاول يعني حديث ابن عمر فيما سقت السماء
العشر وبين في هذا ووقت والزيادة مقبولة والمفسر يقضي على المبهم ان اراد به اهل
الثبت كما روى الفضل بن عباس ان النبي صلى الله عليه وسلم خص بلالا في الكعبة وقال بلال قد
صلى فاخذ بقول بلال وترك قول الفضل باب ليس فيما دون خمسة اوسق صدقة
حدثنا مسدد نا يحيى نا مالك حدثني محمد بن عبد الله بن عبد الرحمن بن ابي صعصعة عن ابيه
عن ابي سعيد الخدري عن النبي صلى الله عليه وسلم قال ليس فيما اقل من خمسة اوسق صدقة ولا في
اقل من خمسة من الابل صدقة ولا في اقل من خمسة اواق من الورق صدقة باب اخذ صدقة

التمر عند صرام النخل وهل يترك الصبي فيمس تمر الصدقة حدثنا عمر بن محمد بن حسن
الاسدي نا ابي نا ابراهيم بن طهمان عن محمد بن زياد عن ابي هريرة قال كان رسول الله
صلى الله عليه وسلم يؤتى بالتمر عند صرام النخل فيجيء هذا بتمره وهذا من تمره حتى يصير عنده
كوما من تمر فجعل الحسن والحسين يلعبان بذلك التمر فاخذ احدهما تمرة فجعلها في فيه فنظر اليه
رسول الله صلى الله عليه وسلم فاخرجها من فيه فقال اما علمت ان آل محمد لا ياكلون الصدقة ٥
باب من باع ثماره او نخله او ارضه او زرعه وقد وجب فيه العشر او
الصدقة فاداى الزكوة من غيره او باع ثماره ولم تجب فيه الصدقة وقول النبي صلى
الله عليه وسلم لا تبيعوا الثمرة حتى يبدو صلاحها حدثنا حجاج نا شعبة اخبرني عبد
الله بن دينار سمعت ابن عمر نهى النبي صلى الله عليه وسلم عن بيع الثمر حتى يبدو صلاحها وكان
اذا سئل عن صلاحها قال حتى تذهب عاهته حدثنا عبد الله بن يوسف حدثني الليث حدثني
خالد بن يزيد عن عطاء بن ابي رباح عن جابر بن عبد الله نهى النبي صلى الله عليه وسلم عن بيع
الثمار حتى يبدو صلاحها حدثنا قتيبة عن مالك عن حميد عن انس بن مالك ان رسول الله
صلى الله عليه وسلم نهى عن بيع الثمار حتى تزهي قال احمر وتحمار باب هل يشتري صدقته
ولا باس ان يشتري صدقة غيره لان النبي صلى الله عليه وسلم انما نهى المتصدق خاصة
عن الشراء وما سنه غيره حدثنا يحيى بن بكير نا الليث عن عقيل عن ابن شهاب عن سالم ان عبد الله
بن عمر كان يحدث ان عمر بن الخطاب تصدق بفرس في سبيل الله فوجده يباع فاراد ان يشتريه
ثم اتى النبي صلى الله عليه وسلم فاستامره فقال لا تعد في صدقتك فان العائد في صدقته كالكلب يعود في قيئه باب

فلم يحظر البيع بعد الصلاح على احد ولم يخص من وجب عليه الزكاة ممن لم تجب

عاهتها

يشتري

تصدقه

فثمنت

لا تشتره

ما يذكر في الصدقة للنبي وآله صلى الله عليه وعليهم وسلم حدثنا آدم نا شعبة
نا محمد بن زياد قال سمعت ابا هريرة قال اخذ الحسن بن علي تمرة من تمر الصدقة فجعلها في فيه
فقال النبي صلى الله عليه وسلم كخ كخ ليطرحها ثم قال اما شعرت انا لا ناكل الصدقة باب
الصدقة على موالي ازواج النبي صلى الله عليه وسلم حدثنا سعيد بن عفير نا ابن وهب عن
يونس عن ابن شهاب حدثني عبيد الله بن عبد الله عن ابن عباس وجد النبي صلى الله عليه وسلم شاة
ميتة اعطيتها مولاة لميمونة من الصدقة قال النبي صلى الله عليه وسلم هلا انتفعتم بجلدها
قالوا انها ميتة قال انما حرم اكلها حدثنا آدم نا شعبة نا الحكم عن ابراهيم عن الاسود عن عائشة
انها اراد ان تشتري بريرة للعتق واراد مواليها ان يشترطوا ولاءها فذكرت عائشة للنبي
صلى الله عليه وسلم فقال لها النبي صلى الله عليه وسلم اشتريها فانما الولاء لمن اعتق قالت واتي
النبي صلى الله عليه وسلم بلحم فقلت هذا ما تصدق به على بريرة فقال هو لها صدقة ولنا هدية
باب اذا تحولت الصدقة حدثنا علي بن عبد الله نا يزيد بن زريع نا خالد عن حفصة بنت
سيرين عن ام عطية الانصارية قالت دخل النبي صلى الله عليه وسلم على عائشة فقال هل عندكم
شيء فقالت لا الا شيء بعثت به الينا نسيبة من الشاة التي بعثت بها من الصدقة فقال انها قد بلغت
محلها حدثني يحيى بن موسى نا وكيع نا شعبة عن قتادة عن انس ان النبي صلى الله عليه وسلم اتي بلحم
تصدق به على بريرة فقال هو عليها صدقة ولنا هدية وقال ابو داود انبانا شعبة عن قتادة سمع
انسا عن النبي صلى الله عليه وسلم باب اخذ الصدقة من الاغنياء وترد على الفقراء حيث
كانوا حدثني محمد نا عبد الله انا زكريا بن اسحق عن يحيى بن عبد الله بن صيفي عن ابي معبد مولى ابن
عباس عن ابن عباس قال قال رسول الله صلى الله عليه وسلم لمعاذ بن جبل حين بعثه الى اليمن انك تاتي
قوما اهل كتاب فاذا جئتهم فادعهم الى ان يشهدوا ان لا اله الا الله وان محمدا رسول الله فان هم اطاعوا
لك بذلك فاخبرهم ان الله قد فرض عليهم خمس صلوات في كل يوم وليلة فان هم اطاعوا لك بذلك
فاخبرهم ان الله قد فرض عليهم صدقة تؤخذ من اغنيائهم فترد على فقرائهم فان هم اطاعوا لك بذلك

رضي الله عنها

زوج النبي صلى الله عليه وسلم

اهل كتاب

فاياك وكرائم اموالهم واتق دعوة المظلوم فانه ليس بينه وبين الله حجاب **باب**
صلوة الامام ودعائه لصاحب الصدقة وقوله عز وجل خذ من اموالهم صدقة الى قوله
سكن لهم حدثنا حفص بن عمر وثنا شعبة عن عمرو عن عبد الله بن ابي اوفى قال كان النبي صلى الله عليه وسلم
اذا اتاه قوم بصدقتهم قال اللهم صل على آل فلان فاتاه ابي بصدقته فقال اللهم صل على آل ابي اوفى
باب ما يستخرج من البحر وقال ابن عباس ليس العنبر بركاز هو شيء دسره البحر وقال الحسن
في العنبر واللؤلؤ الخمس وانما جعل النبي صلى الله عليه وسلم في الركاز الخمس ليس في الذي يصاب في
الماء وقال الليث حدثني جعفر بن ربيعة عن عبد الرحمن بن هرمز عن ابي هريرة عن رسول الله صلى الله
عليه وسلم ان رجلا من بني اسرائيل سأل بعض بني اسرائيل ان يسلفه الف دينار فدفعها اليه فخرج في
البحر فلم يجد مركبا فاخذ خشبة فنقرها فادخل فيها الف دينار فرمى بها في البحر فخرج الرجل الذي
كان اسلفه فاذا بالخشبة فاخذها لاهله حطبا فلما نشرها وجد المال **باب**
في الركاز الخمس وقال مالك وابن ادريس الركاز دفن الجاهلية في قليله وكثيره الخمس وليس المعدن
بركاز وقال النبي صلى الله عليه وسلم في المعدن جبار وفي الركاز الخمس واخذ عمر بن عبد العزيز من
المعادن من كل مائتين خمسة وقال الحسن ما كان من ركاز في ارض الحرب ففيه الخمس وما كان من ارض
السلم ففيه الزكوة وان وجدت اللقطة في ارض العدو فهي لهم وان كانت من العدو ففيها الخمس
وقال بعض الناس المعدن ركاز مثل دفن الجاهلية لانه يقال اركز المعدن اذا اخرج منه شيء
قيل له فقد يقال لمن وهب له الشيء او ربح ربحا كثيرا اركز همزة اركزت ثم ناقض وقال لا باس
ان يكتمه ولا يؤدي الخمس حدثنا عبد الله ابن يوسف انا مالك عن ابن شهاب عن سعيد بن المسيب
وعن ابي سلمة بن عبد الرحمن عن ابي هريرة ان رسول الله صلى الله عليه وسلم قال العجماء جبار
والبئر جبار والمعدن جبار وفي الركاز الخمس **باب قول الله تعالى والعاملين عليها ومحاسبة**
المصدقين مع الامام حدثنا ابو عاصم عن موسى انا ابو اسامة انا هشام بن عروة عن ابيه عن ابي
حميد الساعدي قال استعمل رسول الله صلى الله عليه وسلم رجلا من الاسد على صدقات بني سليم يدعى

ابن

ابن اللتبية فلما جاء حاسبه **باب اسعاد اهل الصدقة والبانها لابناء السبيل**
حدثنا مسدد ثنا يحيى عن شعبة ثنا قتادة عن انس ان نفرا من عرينة اجتووا المدينة فرخص
لهم رسول الله صلى الله عليه وسلم ان ياتوا ابل الصدقة فيشربوا من البانها وابوالها فقتلوا
الراعي واستاقوا الذود فارسل رسول الله صلى الله عليه وسلم فاتي بهم فقطع ايديهم وارجلهم
وسمر اعينهم وتركهم بالحرة يعضون الحجارة تابعه ابو قلابة وثابت وحميد عن انس **باب**
وسم الامام ابل الصدقة بيده حدثنا ابراهيم بن المنذر ثنا الوليد ثنا ابو عمرو قال حدثني اسحق
بن عبد الله بن ابي طلحة حدثني انس بن مالك قال غدوت الى رسول الله صلى الله عليه وسلم
بعبد الله بن ابي طلحة ليحنكه فوافيته في يده الميسم يسم ابل الصدقة **بسم الله الرحمن**
الرحيم **ابواب صدقة الفطر** **باب فرض صدقة الفطر** ورأى ابو العالية وعطاء ابن سيرين صدقة الفطر
فريضة حدثنا يحيى بن محمد ابن السكن ثنا محمد بن جهضم ثنا اسمعيل ابن جعفر عن عمر بن نافع عن ابيه
عن ابن عمر قال فرض رسول الله صلى الله عليه وسلم زكاة الفطر صاعا من تمر او صاعا من شعير على
العبد والحر والذكر والانثى والصغير والكبير من المسلمين وامر بها ان تؤدى قبل خروج
الناس الى الصلاة **باب صدقة الفطر على العبد وغيره من المسلمين** حدثنا عبد الله
بن يوسف انا مالك عن نافع عن ابن عمر ان رسول الله صلى الله عليه وسلم فرض زكاة الفطر صاعا
من تمر او صاعا من شعير على كل حر او عبد ذكر او انثى من المسلمين **باب صدقة الفطر صاع**
من شعير حدثنا قبيصة بن عقبة ثنا سفيان عن زيد بن اسلم عن عياض بن عبد الله عن ابي سعيد
قال كنا نخرج الصدقة صاعا من شعير **باب صدقة الفطر صاع من طعام** حدثنا عبد الله
بن يوسف قال انا مالك عن زيد بن اسلم عن عياض بن عبد الله بن سعد بن ابي سرح العامري
انه سمع ابا سعيد الخدري يقول كنا نخرج زكوة الفطر صاعا من طعام او صاعا من شعير
او صاعا من تمر او صاعا من اقط او صاعا من زبيب **باب صدقة الفطر صاع من تمر**
حدثنا احمد بن يونس ثنا الليث عن نافع ان عبد الله قال امر النبي صلى الله عليه وسلم بزكاة الفطر صاعا

فشربوا

ليث حميد فيه زيادة

من تمر او صاعا من شعير قال عبد الله فجعل الناس عدله مدين من حنطة **باب صاع من زبيب** حدثنا عبد الله بن منير سمع يزيد بن ابي الحكم العدني نا سفين عن زيد بن اسلم حدثني عياض بن عبد الله بن ابي سرح عن ابي سعيد الخدري قال كنا نعطيها في زمان النبي صلى الله عليه وسلم صاعا من طعام او صاعا من تمر او صاعا من شعير او صاعا من زبيب فلما جاء معوية وجاء السمراء قال ارى مدا من هذا يعدل مدين **باب الصدقة قبل العيد** حدثنا آدم نا حفص بن ميسرة حدثني موسى بن عقبة عن نافع عن ابن عمر ان النبي صلى الله عليه وسلم امر بزكاة الفطر قبل خروج الناس الى الصلاة حدثنا معاذ بن فضالة نا ابو عمر حفص بن ميسرة عن زيد بن اسلم عن عياض بن عبد الله بن سعد عن ابي سعيد الخدري قال كنا نخرج في عهد رسول الله صلى الله عليه وسلم يوم الفطر صاعا من طعام قال ابو سعيد وكان طعامنا الشعير والزبيب والاقط والتمر **باب صدقة الفطر على الحر والمملوك** وقال الزهري في المملوكين للتجارة تزكى في التجارة وزكى في الفطر حدثنا ابو النعمان نا حماد بن زيد نا ايوب عن نافع عن ابن عمر قال فرض النبي صلى الله عليه وسلم صدقة الفطر او قال رمضان على الذكر والانثى والحر والمملوك صاعا من تمر او صاعا من شعير فعدل الناس به نصف صاع من بر فكان ابن عمر يعطي التمر فاعوز اهل المدينة من التمر فاعطى شعيرا فكان ابن عمر يعطي عن الصغير والكبير حتى ان كان يعطي عن بني وكان ابن عمر يعطيها الذين يقبلون بها وكانوا يعطون قبل الفطر بيوم او يومين **باب صدقة الفطر على الصغير والكبير** حدثنا مسدد نا يحيى عن عبيد الله قال حدثني نافع عن ابن عمر قال فرض رسول الله صلى الله عليه وسلم صدقة الفطر صاعا من شعير او صاعا من تمر على الصغير والكبير والحر والمملوك

كتاب الحج بسم الله الرحمن الرحيم **باب وجوب الحج وفضله وقول الله عز وجل** ولله على الناس حج البيت من استطاع اليه سبيلا ومن كفر فان الله غني عن العالمين حدثنا عبد الله بن يوسف نا مالك عن ابن شهاب عن سليمان بن يسار عن عبد الله بن عباس قال كان الفضل ردف رسول الله صلى الله عليه وسلم فجاءت امرأة من خثعم فجعل الفضل ينظر اليها وتنظر اليه وجعل

النبي

النبي صلى الله عليه وسلم يصرف وجه الفضل الى الشق الآخر فقالت يا رسول الله ان فريضة الله على عباده في الحج ادركت ابي شيخا كبيرا لا يثبت على الراحلة افاحج عنه قال نعم وذلك في حجة الوداع **باب قول الله عز وجل** يأتوك رجالا وعلى كل ضامر يأتين من كل فج عميق ليشهدوا منافع لهم فجاجا الطرق الواسعة حدثنا احمد بن عيسى نا ابن وهب عن يونس عن ابن شهاب ان سالم بن عبد الله بن عمر اخبره ان ابن عمر قال لم ار ابت رسول الله صلى الله عليه وسلم يركب راحلته بذي الحليفة ثم يهل حين تستوي به قائمة حدثنا ابراهيم بن موسى نا الوليد نا الاوزاعي سمع عطاء يحدث عن جابر بن عبد الله ان اهلال رسول الله صلى الله عليه وسلم من ذي الحليفة حين استوت به راحلته رواه انس بن وابن عباس **باب الحج على الرحل** وقال ابان نا مالك بن دينار عن القسم بن محمد عن عائشة ان النبي صلى الله عليه وسلم بعث معها اخاها عبد الرحمن فاعمرها من التنعيم وحملها على قتب وقال عمر شد الرحال في الحج فانه احد الجهادين حدثنا محمد بن ابي بكر نا يزيد بن زريع نا عزرة بن ثابت عن ثمامة بن عبد الله بن انس قال رأيت انسا على رحل وكان شيخا وحدث ان النبي صلى الله عليه وسلم حج على رحل وكانت زاملة حدثني عمرو بن علي نا ابو عاصم نا ابن ابي ذئب نا القاسم بن محمد عن عائشة انها قالت يا رسول الله اتنطلق تحج ولم اعتمر قال يا عبد الرحمن اذهب باختك فاعمرها من التنعيم فاحملها على ناقته فاعتمرت **باب فضل الحج المبرور** حدثنا عبد العزيز بن عبد الله نا ابراهيم بن سعد عن الزهري عن سعيد بن المسيب عن ابي هريرة قال سئل رسول الله صلى الله عليه وسلم اي الاعمال افضل قال ايمان بالله ورسوله ثم قيل ثم ماذا قال جهاد في سبيل الله قيل ثم ماذا قال حج مبرور حدثنا عبد الرحمن بن المبارك نا خالد نا حبيب بن ابي عمرة عن عائشة بنت طلحة عن عائشة ام المؤمنين رضي الله عنها انها قالت يا رسول الله نرى الجهاد افضل العمل افلا نجاهد قال لكن افضل الجهاد حج مبرور حدثنا آدم نا شعبة نا سيار ابو الحكم قال سمعت طارقا قال سمعت ابا هريرة قال سمعت النبي صلى الله عليه وسلم يقول من حج لله فلم يرفث ولم يفسق رجع كيوم ولدته امه **باب فرض مواقيت الحج والعمرة** حدثنا مالك بن اسمعيل نا زهير حدثني زيد بن جبير انه اتى

عبد الله بن عمر في منزله وأنا قائم وسألته من أين يجوز أن أعتمر فقال فرض رسول الله
صلى الله عليه وسلم لأهل نجد قرن ولأهل المدينة ذو الحليفة ولأهل الشام الجحفة باب
قول الله عز وجل وتزودوا فإن خير الزاد التقوى حدثني يحيى بن بشر نا شبابة عن ورقاء عن
عمرو بن دينار عن عكرمة عن ابن عباس رضي الله عنهما كان أهل اليمن يحجون ولا يتزودون ويقولون نحن
المتوكلون فإذا قدموا مكة سألوا الناس فأنزل الله تعالى وتزودوا فإن خير الزاد التقوى رواه ابن
عيينة عن عمرو عن عكرمة مرسلا باب مهل أهل مكة للحج والعمرة حدثنا موسى بن إسماعيل نا وهيب
نا أيوب عن أبي معشر عن إبراهيم قال قال النبي صلى الله عليه وسلم وقت لأهل المدينة ذو الحليفة ولأهل
الشام الجحفة ولأهل نجد قرن المنازل ولأهل اليمن يلملم هن لهن ولمن أتى عليهن من غيرهن ممن أراد
الحج والعمرة ومن كان دون ذلك فمن حيث أنشأ حتى أهل مكة من مكة باب ميقات أهل المدينة
ومن أهل قبل ذي الحليفة حدثنا عبد الله بن يوسف نا مالك عن نافع عن عبد الله بن عمر أن رسول
الله صلى الله عليه وسلم قال يهل أهل المدينة من ذي الحليفة ويهل أهل الشام من الجحفة ويهل أهل
نجد من قرن قال نافع وبلغني أن رسول الله صلى الله عليه وسلم قال ويهل أهل اليمن من يلملم
باب مهل أهل الشام حدثنا مسدد نا حماد عن عمرو بن دينار عن طاوس عن ابن عباس قال
وقت رسول الله صلى الله عليه وسلم لأهل المدينة ذو الحليفة ولأهل الشام الجحفة ولأهل نجد
قرن المنازل ولأهل اليمن يلملم هن لهن ولمن أتى عليهن من غيرهن لمن كان يريد الحج والعمرة
فمن كان دونهن فمهله من أهله وكذلك حتى أهل مكة يهلون منها باب مهل أهل
نجد حدثنا علي نا سفيان حفظناه من الزهري عن سالم عن أبيه وقت النبي صلى الله عليه وسلم
ح وحدثني أحمد نا ابن وهب أخبرني يونس عن ابن شهاب عن سالم بن عبد الله عن أبيه سمعت
رسول الله صلى الله عليه وسلم يقول مهل أهل المدينة ذو الحليفة ومهل أهل الشام مهيعة وهي
الجحفة ومهل أهل اليمن يلملم وأهل نجد قرن قال ابن عمر وسمعت النبي صلى الله عليه وسلم قال
ومهل أهل اليمن يلملم باب مهل من كان دون المواقيت حدثنا قتيبة نا حماد عن

فسأله
قرن
المدينة
وكذلك
وكذلك

عمرو

عمرو عن طاوس عن ابن عباس أن النبي صلى الله عليه وسلم وقت لأهل المدينة ذو الحليفة ولأهل
الشام الجحفة ولأهل اليمن يلملم ولأهل نجد قرنا فهن لهن ولمن أتى عليهن من غيرهن ممن كان يريد
الحج والعمرة فمن كان دونهن فمن أهله حتى أهل مكة يهلون منها باب مهل أهل اليمن حدثنا
معلى بن أسد نا وهيب عن عبد الله بن طاوس عن أبيه عن ابن عباس أن النبي صلى الله عليه وسلم وقت
لأهل المدينة ذو الحليفة ولأهل الشام الجحفة ولأهل نجد قرن المنازل ولأهل اليمن يلملم هن لهن
ولمن أتى عليهن من غيرهم ممن أراد الحج والعمرة فمن كان دون ذلك فمن حيث أنشأ حتى أهل مكة
من مكة باب ذات عرق لأهل العراق حدثني علي بن مسلم نا عبد الله بن نمير نا عبيد الله عن
نافع عن عبد الله بن عمر قال لما فتح هذان المصران أتوا عمر فقالوا يا أمير المؤمنين إن رسول الله صلى
الله عليه وسلم حد لأهل نجد قرنا وهو جور عن طريقنا وإنا إن أردنا قرنا شق علينا قال فانظروا
حذوها من طريقكم فحد لهم ذات عرق باب الصلاة بذي الحليفة حدثنا عبد الله بن يوسف
أنا مالك عن نافع عن عبد الله بن عمر أن رسول الله صلى الله عليه وسلم أناخ بالبطحاء بذي الحليفة
فصلى بها وكان عبد الله بن عمر يفعل ذلك باب خروج النبي صلى الله عليه وسلم على طريق الشجرة
حدثنا إبراهيم بن المنذر نا أنس بن عياض عن عبيد الله عن نافع عن عبد الله بن عمر أن رسول الله صلى
كان يخرج من طريق الشجرة ويدخل من طريق المعرس وإن رسول الله صلى الله عليه وسلم كان إذا خرج
إلى مكة يصلي في مسجد الشجرة وإذا رجع صلى بذي الحليفة ببطن الوادي وبات حتى يصبح باب قول النبي
صلى الله عليه وسلم العقيق وادي المبارك حدثنا الحميدي نا الوليد وبشر بن بكر التنيسي
قالا نا الأوزاعي عن يحيى حدثني عكرمة سمع ابن عباس يقول إنه سمع عمر يقول سمعت النبي صلى الله عليه وسلم
بوادي العقيق يقول أتاني الليلة آت من ربي فقال صل في هذا الوادي المبارك وقل عمرة في حجة
حدثني محمد بن أبي بكر نا فضيل بن سليمان نا موسى بن عقبة حدثنا سالم بن عبد الله عن أبيه عن النبي
صلى الله عليه وسلم أنه رأى وهو بمعرس بذي الحليفة ببطن الوادي قيل له إنك ببطحاء مباركة وقد
أناخ بها سالم يتوخى المناخ الذي كان عبد الله يتوخى يتحرى معرس رسول الله صلى الله عليه وسلم وهو أسفل

لأهلهن
غيرهن
هذين المصرين
أي البصرة والكوفة
الله عليه وسلم
رسول الله

من المسجد الذي ببطن الوادي بينهم وبين الطريق وسط من ذلك **باب غسل الخلوق ثلاث**
مرات من الثياب قال وقال أبو عاصم انا ابن جريج اخبرني عطاء ان صفوان بن يعلى اخبره ان يعلى
قال اعرابي النبي صلى الله عليه وسلم حين يوحى اليه قال فبينما النبي صلى الله عليه وسلم
بالجعرانة ومعه نفر من اصحابه جاءه رجل فقال يا رسول الله كيف ترى في رجل احرم بعمرة وهو
متضمخ بطيب فسكت النبي صلى الله عليه وسلم ساعة فجاءه الوحي فاشار عمر الى يعلى فجاء يعلى
وعلى رسول الله صلى الله عليه وسلم ثوب قد اظل به فادخل راسه فاذا رسول الله صلى الله عليه
وسلم محمر الوجه وهو يغط ثم سري عنه فقال اين الذي سال عن العمرة فاتي برجل فقال اغسل الطيب
الذي بك ثلاث مرات وانزع عنك الجبة واصنع في عمرتك كما تصنع في حجك قلت لعطاء اراد
الانقاء حين امره او يغسل بالثلاث قال نعم **باب الطيب عند الاحرام وما يلبس اذا**
اراد ان يحرم ويترجل ويدهن وقال ابن عباس يشم المحرم الريحان وينظر في المراة ويتداوى بما
ياكل الزيت والسمن وقال عطاء يتختم ويلبس الهميان وطاف ابن عمر وهو محرم وقد خرم
على بطنه بثوب ولم تر عائشة بالثياب باسا للذين يرحلون هودجها **حدثنا** محمد بن يوسف نا
سفيان عن منصور عن سعيد بن جبير قال كان ابن عمر يدهن بالزيت فذكر له ابراهيم فقال ما تصنع
بقوله **حدثني** الاسود عن عائشة قالت كاني انظر الى وبيص الطيب في مفارق رسول الله صلى الله
عليه وسلم وهو محرم **حدثنا** عبد الله بن يوسف انا مالك عن عبد الرحمن بن القاسم عن ابيه عن عائشة
زوج النبي صلى الله عليه وسلم قالت كنت اطيب رسول الله صلى الله عليه وسلم لاحرامه حين يحرم ولحله
قبل ان يطوف بالبيت **باب من اهل ملبدا** **حدثنا** اصبغ انا ابن وهب عن يونس عن ابن شهاب
عن سالم عن ابيه سمعت رسول الله صلى الله عليه وسلم يهل ملبدا **باب الاهلال عند مسجد**
ذي الحليفة **حدثنا** علي بن عبد الله نا سفين نا موسى بن عقبة سمعت سالم بن عبد الله قال سمعت
ابن عمر وانا عبد الله بن مسلمة عن مالك عن موسى بن عقبة عن سالم بن عبد الله انه سمع اباه
يقول ما اهل رسول الله صلى الله عليه وسلم الا من عند المسجد يعني مسجد ذي الحليفة **باب**

بينه

جمته

حله

ما يلبس

ما لا يلبس المحرم من الثياب **حدثنا** عبد الله بن يوسف انا مالك عن نافع عن عبد الله بن
عمر ان رجلا قال يا رسول الله صلى الله عليه وسلم ما يلبس المحرم من الثياب فقال رسول الله صلى
الله عليه وسلم لا يلبس القميص ولا العمائم ولا السراويلات ولا البرانس ولا الخفاف الا احد
لا يجد نعلين فليلبس خفين وليقطعهما اسفل من الكعبين ولا يلبس من الثياب شيئا مسه زعفران
وورس **باب الركوب والارتداف في الحج** **حدثنا** عبد الله بن محمد نا وهب بن جرير نا ابي عن
يونس الايلي عن الزهري عن عبيد الله بن عبد الله عن ابن عباس ان اسامة كان ردف رسول الله
صلى الله عليه وسلم من عرفة الى المزدلفة ثم اردف الفضل من المزدلفة الى منى فكلاهما قال
لم يزل النبي صلى الله عليه وسلم يلبي حتى رمى جمرة العقبة **باب ما يلبس المحرم من الثياب**
والاردية والازر ولبس عائشة الثياب المعصفرة وهي محرمة وقالت لا تلثم ولا تتبرقع وكرهه
تلبس قفازين وزعفران وقال جابر لا ارى المعصفر طيبا ولم تر عائشة باسا بالحلي
والثوب الاسود والمورد والخف للمراة وقال ابن ابهم لابان بن ابي عياش ما يلبس المحرم من الثياب
حدثنا محمد بن ابي بكر
المقدمي نا فضيل بن سليمان نا موسى بن عقبة اخبرني كريب عن عبد الله بن عباس قال انطلق
النبي صلى الله عليه وسلم من المدينة بعد ما ترجل وادهن ولبس ازاره ورداءه هو واصحابه
فلم ينه عن شيء من الاردية والازر تلبس الا المزعفرة التي تردع على الجلد فاصبح بذي الحليفة ركب
راحلته حتى استوى على البيداء اهل هو واصحابه وقلد بدنته وذلك لخمس بقين من ذي القعدة
فقدم مكة لاربع ليال خلون من ذي الحجة فطاف بالبيت وسعى بين الصفا والمروة ولم يحل من
اجل بدنته لانه قلدها ثم نزل باعلى مكة عند الحجون وهو مهل بالحج ولم يقرب الكعبة بعد طوافه
بها حتى رجع من عرفة وامر اصحابه ان يطوفوا بالبيت وبين الصفا والمروة ثم يقصروا من رؤوسهم
ثم يحلوا وذلك لمن لم يكن معه بدنة قلدها ومن كان معه امراته فهي له حلال والطيب والثياب **باب**
من بات بذي الحليفة حتى يصبح قاله ابن عمر عن النبي صلى الله عليه وسلم **حدثني** عبد الله بن
محمد نا هشام بن يوسف انا ابن جريج نا ابن المنكدر عن انس بن مالك قال صلى النبي صلى الله عليه وسلم

لا تلبسوا القمص

لا تلثم

بالمدينة اربعا وبذي الحليفة ركعتين ثم بات حتى اصبح بذي الحليفة فلما ركب راحلته و
استوت به اهل حدثنا قتيبة نا عبد الوهاب نا ايوب عن ابي قلابة عن انس بن مالك ان النبي صلى
الله عليه وسلم صلى الظهر بالمدينة اربعا وصلى العصر بذي الحليفة ركعتين ثم راوحه بات
بها حتى اصبح باب رفع الصوت بالاهلال حدثنا سليمن بن حرب نا حماد بن زيد عن ايوب عن
ابي قلابة عن انس قال صلى النبي صلى الله عليه وسلم بالمدينة الظهر اربعا والعصر بذي الحليفة
ركعتين وسمعتهم يصرخون بهما جميعا باب التلبية حدثنا عبد الله بن يوسف انا مالك عن
نافع عن عبد الله بن عمر ان تلبية رسول الله صلى الله عليه وسلم لبيك اللهم لبيك لا شريك لك لبيك
ان الحمد والنعمة لك والملك لا شريك لك حدثنا محمد بن يوسف نا سفين عن الاعمش عن عمارة عن ابي
عطية عن عائشة قالت اني لاعلم كيف كان النبي صلى الله عليه وسلم يلبي لبيك اللهم لبيك لبيك
لا شريك لك لبيك ان الحمد والنعمة لك تابعه ابو معوية عن الاعمش وقال شعبة نا سليمن سمعت
خيثمة عن ابي عطية سمعت عائشة باب التحميد والتسبيح والتكبير قبل الاهلال عند الركوب
على الدابة حدثنا موسى بن اسمعيل نا وهيب نا ايوب عن ابي قلابة عن انس قال صلى رسول الله
صلى الله عليه وسلم بالمدينة ونحن معه الظهر اربعا والعصر بذي الحليفة ركعتين ثم بات
بها حتى اصبح ثم ركب حتى استوت به على البيداء حمد الله وسبح وكبر ثم اهل بحج وعمرة واهل الناس
بهما فلما قدمنا امر الناس فحلوا حتى كان يوم التروية اهلوا بالحج قال ونحر النبي صلى الله عليه وسلم
بدنات بيده قياما وذبح رسول الله صلى الله عليه وسلم بالمدينة كبشين املحين قال ابو عبد الله
قال بعضهم هذا عن ايوب عن رجل عن انس باب من اهل حين استوت به راحلته حدثنا ابو عاصم
انا ابن جريج اخبرني صالح بن كيسان عن نافع عن ابن عمر قال اهل النبي صلى الله عليه وسلم حين استوت
به راحلته قائمة باب الاهلال مستقبل القبلة الغداة بذي الحليفة وقال ابو معمر نا
عبد الوارث نا ايوب عن نافع كان ابن عمر اذا صلى بالغداة بذي الحليفة امر براحلته فرحلت
ثم ركب فاذا استوت به استقبل القبلة قائما ثم يلبي حتى يبلغ الحرم ثم يمسك حتى اذا جاء ذا طوى بات

راحلته

به حتى يصبح فاذا صلى الغداة اغتسل وزعم ان رسول الله صلى الله عليه وسلم فعل ذلك تابعه
اسمعيل عن ايوب في الغسل حدثنا سليمن بن داود ابو الربيع نا فليح عن نافع قال كان ابن عمر اذا
اراد الخروج الى مكة ادهن بدهن ليس له رائحة طيبة ثم ياتي مسجد ذي الحليفة فصلى ثم ركب فاذا استوت
به راحلته قائمة احرم ثم قال هكذا رايت النبي صلى الله عليه وسلم يفعل باب التلبية اذا انحدر
في الوادي حدثنا محمد بن المثنى حدثني ابن ابي عدي عن ابن عون عن مجاهد قال كنا عند ابن عباس
فذكرنا الدجال انه قال مكتوب بين عينيه كافر قال ابن عباس لم اسمعه ولكنه قال اما موسى كاني
انظر اليه اذا انحدر في الوادي يلبي باب كيف تهل الحائض والنفساء اهلالكم به واستهللنا
واهللت الهلال كله من الظهور واستهل المطر خرج من السحاب وما اهل لغير الله به هو من استهلال
الصبي حدثنا عبد الله بن مسلمة نا مالك عن ابن شهاب عن عروة بن الزبير عن عائشة زوج النبي صلى الله عليه وسلم
قالت خرجنا مع النبي صلى الله عليه وسلم في حجة الوداع فاهللنا بعمرة ثم قال النبي صلى الله
عليه وسلم من كان معه هدي فليهل بالحج مع العمرة ثم لا يحل حتى يحل منهما جميعا فقدمت
مكة وانا حائض ولم اطف بالبيت ولا بين الصفا والمروة فشكوت ذلك الى النبي صلى الله عليه
وسلم فقال انقضي راسك وامتشطي واهلي بالحج ودعي العمرة ففعلت فلما قضينا الحج
ارسلني النبي صلى الله عليه وسلم مع عبد الرحمن بن ابي بكر الى التنعيم فاعتمرت فقال هذه مكان
عمرتك قالت فطاف الذين كانوا اهلوا بالعمرة بالبيت وبين الصفا والمروة ثم حلوا ثم حجوا
طوافا واحدا بعد ان رجعوا من منى واما الذين جمعوا الحج والعمرة فانما طافوا طوافا واحدا
باب من اهل في زمن النبي صلى الله عليه وسلم كاهلال النبي صلى الله عليه وسلم قال ابن
عمر عن النبي صلى الله عليه وسلم حدثنا المكي بن ابراهيم عن ابن جريج قال عطاء قال جابر
امر النبي صلى الله عليه وسلم عليا ان يقيم على احرامه وذكر قول سراقة حدثني الحسن بن
علي الخلال الهذلي نا عبد الصمد نا سليم بن حيان سمعت مروان الاصفر عن انس بن مالك
قال قدم علي رضي الله عنه على النبي صلى الله عليه وسلم من اليمن فقال بم اهللت قال باهلال

فاذا

عليه وسلم

فليهلل

عمرة

بما

النبي صلى الله عليه وسلم فقال لولا ان معي الهدي لاحللت وزاد محمد بن بكر عن ابن جريج قال له
النبي صلى الله عليه وسلم ثم اهللت يا علي قال اهللت بما اهل به النبي صلى الله عليه وسلم قال وامرهم
امكث حراما كانت حدثنا محمد بن يوسف نا سفين عن قيس بن مسلم عن طارق بن شهاب عن ابي
موسى قال بعثني النبي صلى الله عليه وسلم الى قومي باليمن فجئت وهو بالبطحاء فقال بم
اهللت قلت اهللت كاهلال النبي صلى الله عليه وسلم قال هل معك من هدي قلت لا فامرني
فطفت بالبيت بالصفا والمروة ثم امرني فاحللت فاتيت امراة من قومي ففلتتني او غسلت
راسي فقدم عمر فقال ان ناخذ بكتاب الله فانه يامرنا بالتمام قال الله تعالى واتموا الحج والعمرة لله
وان ناخذ بسنة النبي صلى الله عليه وسلم فانه لم يحل حتى نحر الهدي **باب قول الله عز
وجل يسئلونك عن الاهلة قل هي مواقيت للناس والحج وقوله عز وجل الحج اشهر معلومات فمن فرض فيهن الحج فلا رفث ولا فسوق ولا جدال في الحج**
وقوله عز وجل يسئلونك عن الاهلة قل هي مواقيت للناس والحج وقال ابن عمر الحج شوال
وذو القعدة وعشر من ذي الحجة وقال ابن عباس من السنة ان لا يحرم بالحج الا في اشهر الحج
وكره عثمان ان يحرم من خراسان او كرمان حدثنا محمد بن بشار نا ابو بكر الحنفي نا افلح بن حميد
سمعت القسم بن محمد عن عائشة رضي الله عنها قالت خرجنا مع رسول الله صلى الله عليه وسلم في
اشهر الحج وليالي الحج وحرم الحج فنزلنا بسرف قالت فخرج النبي صلى الله عليه وسلم الى اصحابه فقال
من لم يكن منكم معه هدي فاحب ان يجعلها عمرة فليفعل ومن كان معه الهدي فلا قالت فالآخذ
بها فالتارك لها من اصحابه قالت فاما رسول الله صلى الله عليه وسلم ورجال من اصحابه فكانوا
اهل قوة وكان معهم الهدي فلم يقدروا على العمرة قالت فدخل على رسول الله صلى الله عليه وسلم وانا
ابكي فقال ما يبكيك يا هنتاه قلت سمعت قولك لاصحابك فمنعت العمرة قال وما شانك
قلت لا اصلي قال فلا يضرك انما انت امراة من بنات ادم كتب الله عليك ما كتب عليهن فكوني
في حجك فعسى الله ان يرزقكيها قالت فخرجنا في حجته حتى قدمنا منا فطهرت ثم خرجت من منى
حتى افضت بالبيت قالت ثم خرجت معه في النفر الاخر حتى نزل المحصب ونزلنا معه فدعا عبد الرحمن

بن ابي بكر فقال اخرج باختك من الحرم فلتهل بعمرة ثم ازعم انها عليك هنا فاني انظر كاحتي
تاتيان قالت فخرجنا حتى اذا فرغت وفرغت من الطواف ثم جئته بسحر فقال اهل فرغتم قلت نعم
فآذن بالرحيل في اصحابه فارتحل الناس فمر متوجها الى المدينة **باب التمتع والاقران
والافراد بالحج وفسخ الحج لمن لم يكن معه هدي** حدثنا عثمان نا جرير عن منصور عن ابراهيم
عن الاسود عن عائشة قالت خرجنا مع النبي صلى الله عليه وسلم ولا نرى الا انه الحج فلما قدمنا
قطفنا بالبيت فامر النبي صلى الله عليه وسلم من لم يكن ساق الهدي ان يحل فمن لم يكن ساق
الهدي ونساؤه لم يسق فاحللن قالت عائشة فحضت فلم اطف بالبيت فلما كانت ليلة الحصبة
قالت يا رسول الله يرجع الناس بحجة وعمرة وارجع انا بحجة قال وما طفت ليالي قدمنا مكة قلت
لا قال فاذهبي مع اخيك الى التنعيم فاهلي بعمرة ثم موعدك كذا وكذا فقالت صفية ما اراني
الا حابستهم قال عقري حلقي وانفري وامكثي يوم النحر فانك قد حللت من الحج قالت عائشة
فلقيني النبي صلى الله عليه وسلم وهو مصعد من مكة وانا مهبطة عليها او انا مصعدة وهو منهبط
منها حدثنا عبد الله بن يوسف انا مالك عن ابي الاسود محمد بن عبد الرحمن بن نوفل عن عروة بن
الزبير عن عائشة انها قالت خرجنا مع رسول الله صلى الله عليه وسلم عام حجة الوداع فمنا من
اهل بعمرة ومنا من اهل بحج وعمرة ومنا من اهل بالحج واهل رسول الله صلى الله عليه وسلم بالحج
فاما من اهل بالحج او جمع الحج والعمرة لم يحلوا حتى كان يوم النحر حدثني محمد بن بشار نا غندر نا شعبة
عن الحكم عن علي بن حسين عن مروان بن الحكم قال شهدت عثمان وعليا وعثمان ينهى عن المتعة وان
يجمع بينهما فلما راى علي اهل بهما لبيك بعمرة وحجة قال ما كنت لادع سنة النبي صلى الله عليه وسلم
لقول احد حدثنا موسى بن اسمعيل نا وهيب نا ابن طاوس عن ابيه عن ابن عباس قال كانوا يرون ان
العمرة في اشهر الحج من افجر الفجور في الارض ويجعلون المحرم صفرا ويقولون اذا برا الدبر وعفا الاثر وانسلخ صفر حلت العمرة لمن اعتمر فقدم النبي صلى الله عليه وسلم واصحابه صبيحة
رابعة مهلين بالحج فامرهم ان يجعلوها عمرة فتعاظم ذلك عندهم فقالوا يا رسول الله اي الحل

انظرنا
تاتيان
قلت
وقالت
قوله عقري حلقي معناه نقرها الله واصابها بوجع في حلقها وقيل دعا بعضهم هو مثل حرج وحرد لفظا ومعنى وقيل عقر عاقر لا تلد وحلقي سومة وقال النووي وغيره الاقوال كلها هي كلمة انسف تنها الوجع فعبارة تلفظها ولا تريد حقيقة معناها التي وضعت لتريده اه
وان
قوله ملا رايتين منصوب مخذوف تقديره فلما رايت على العمرة اهل بهما اي بالعمرة والحج

قال حدثكم حدثنا محمد بن المثنى انا غندر انا شعبة عن قيس بن مسلم عن طارق بن شهاب
عن ابي موسى قال قدمت على النبي صلى الله عليه وسلم فامر بالحل حدثنا اسمعيل حدثني مالك ح
وحدثنا عبد الله بن يوسف انا مالك عن نافع عن ابن عمر عن حفصة زوج النبي صلى الله عليه وسلم
انها قالت يا رسول الله ما شان الناس حلوا بعمرة ولم تحلل انت من عمرتك قال اني لبدت راسي و
قلدت هديي فلا احل حتى انحر حدثنا آدم انا شعبة انا ابو حمزة نصر بن عمران الضبعي قال تمتعت
فنهاني ناس فقال لي عمران بن حصين فلم نهى في رايت في المنام كان رجلا يقول الحج مبرور وعمرة
متقبلة فاخبرت ابن عباس فقال سنة النبي صلى الله عليه وسلم فقال الي ما تقم عندي واجعلها
سهما من مالي قال شعبة فقلت لم فقال للرؤيا التي رايت حدثنا ابو نعيم انا ابو شهاب قال قدمت
متمتعا مكة بعمرة فدخلنا قبل التروية بثلثة ايام فقال لي ناس من اهل مكة تصير الان حجتك
مكية فدخلت على عطاء استفتيه فقال اخبرني جابر بن عبد الله انه حج مع النبي صلى الله عليه
وسلم يوم سار فالبدن معه وقد اهلوا بالحج مفردا فقال لهم احلوا من احرامكم بطواف بالبيت وبين
الصفا والمروة وقصروا ثم اقيموا حلالا حتى اذا كان يوم التروية فاهلوا بالحج واجعلوا التي قدمتم
بها متعة فقالوا كيف نجعلها متعة وقد سمينا الحج فقال افعلوا ما امرتكم فلولا اني سقت الهدي
لفعلت مثل الذي امرتكم ولكن لا يحل مني حرام حتى يبلغ الهدي محله ففعلوا قال ابو عبد الله ابن عباس
ليس له مسند الا هذا حدثنا قتيبة بن سعيد انا جرير بن عبد الحميد عن الاعمش عن شعبة عن عمرو بن مرة عن سعيد بن
المسيب قال اختلف علي وعثمان وهما بعسفان في المتعة فقال علي ما تريد الا ان تنهى عن امر
فعله رسول الله صلى الله عليه وسلم قال فلما راى ذلك علي اهل بهما جميعا **باب من لبى بالحج**
وسماه حدثنا مسدد انا حماد بن زيد عن ايوب قال سمعت مجاهدا يقول انا جابر بن عبد الله قدمنا
مع رسول الله صلى الله عليه وسلم ونحن نقول لبيك بالحج فامر رسول الله صلى الله عليه وسلم فجعلناها
عمرة **باب التمتع على عهد النبي صلى الله عليه وسلم** حدثنا مرثد بن اسمعيل انا همام عن قتادة
حدثني مطرف عن عمران قال تمتعنا على عهد رسول الله صلى الله عليه وسلم نزل القران قال رجل

برايه

برايه ما شاء **باب قول الله عز وجل ذلك لمن لم يكن اهله حاضري المسجد الحرام** وقال
ابو كامل فضيل انا ابو معشر انا عثمان بن غياث عن عكرمة عن ابن عباس انه سئل عن متعة الحج فقال
اهل المهاجرون والانصار وازواج النبي صلى الله عليه وسلم في حجة الوداع واهللنا فلما
قدمنا مكة قال رسول الله صلى الله عليه وسلم اجعلوا اهلالكم بالحج عمرة الا من قلد الهدي فطفنا بالبيت
وبالصفا والمروة واتينا النساء ولبسنا الثياب وقال من قلد الهدي فانه لا يحل له حتى يبلغ
الهدي محله ثم امرنا عشية التروية ان نهل بالحج فاذا فرغنا من المناسك جئنا فطفنا بالبيت
وبالصفا والمروة فقد تم حجنا وعلينا الهدي كما قال الله عز وجل فما استيسر من الهدي فان لم
يجد فصيام ثلثة ايام في الحج وسبعة اذا رجعتم الى امصاركم الشاة تجزي فجمعوا نسكين في
عام بين الحج والعمرة فان الله تعالى انزله في كتابه وسنه نبيه صلى الله عليه وسلم واباحه للناس غير اهل
مكة قال الله عز وجل ذلك لمن لم يكن اهله حاضري المسجد الحرام واشهر الحج التي قال الله تعالى شوال
وذو القعدة وذو الحجة فمن تمتع في هذه الاشهر فعليه دم او صوم والرفث الجماع والفسوق المعاصي
والجدال المراء **باب الاغتسال عند دخول مكة** حدثني يعقوب بن ابراهيم انا ابن علية انا
ايوب عن نافع كان ابن عمر اذا دخل الحرم امسك عن التلبية ثم يبيت بذي طوى ثم يصلي به
الصبح ويغتسل ويحدث ان النبي صلى الله عليه وسلم كان يفعل ذلك **باب دخول مكة ليلا**
ونهارا حدثنا مسدد انا يحيى عن عبيد الله حدثني نافع عن ابن عمر قال بات النبي صلى الله عليه وسلم
بذي طوى حتى اصبح ثم دخل مكة وكان ابن عمر يفعله **باب من اين يدخل مكة** حدثنا ابراهيم
بن المنذر حدثني معن حدثني مالك عن نافع عن ابن عمر قال كان رسول الله صلى الله عليه وسلم يدخل
من الثنية العليا ويخرج من الثنية السفلى **باب من اين يخرج من مكة** حدثنا مسدد انا يحيى
عن عبيد الله عن نافع عن ابن عمر ان رسول الله صلى الله عليه وسلم دخل مكة من كداء من الثنية العليا
التي بالبطحاء وخرج من الثنية السفلى قال ابو عبد الله كان يقال هو مسدد كاسمه قال ابو عبد الله
سمعت يحيى بن معين يقول سمعت يحيى بن سعيد يقول لو ان مسدد اتيته في بيته فحدثته لاتحفني بذلك

وما ابالي اكنى كانت عندي او عند مروان حدثنا الحميدي وعمر بن الحفص قالا نا سفين بن عيينة عن هشام
بن عروة عن ابيه عن عائشة ان النبي صلى الله عليه وسلم لما جاء الى مكة دخلها من اعلاها وخرج من اسفلها
حدثنا محمود انا ابو اسامة نا هشام بن عروة عن ابيه عن عائشة رضي الله عنها ان النبي صلى الله عليه وسلم دخل
عام الفتح من كداء وخرج من كدا من اعلى مكة حدثنا احمد نا ابن وهب نا عمرو عن هشام بن عروة عن ابيه عن عائشة
ان النبي صلى الله عليه وسلم دخل عام الفتح من كداء من اعلى مكة قال هشام وكان عروة يدخل على كلتيهما من كداء
كداء واكثر ما يدخل من كدا وكانت اقرب الى منزله حدثنا عبد الله بن عبد الوهاب نا حاتم عن هشام عن عروة
اكثر ما يدخل من كدا وكان اقرب الى منزله حدثنا موسى نا وهيب نا هشام عن ابيه دخل النبي صلى الله عليه وسلم
عام الفتح من كدا وكان عروة يدخل منهما كلاهما وكان اكثر ما يدخل من كدا اقرب الى منزله قال ابن عيينة
الله كداء وكدى موضعان باب فضل مكة وبنيانها وقوله عز وجل واذ جعلنا البيت مثابة
للناس وامنا واتخذوا من مقام ابراهيم مصلى وعهدنا الى ابراهيم واسمعيل ان طهرا بيتي للطائفين و
العاكفين والركع السجود الى قوله انك انت التواب الرحيم حدثني عبد الله بن محمد نا ابو عاصم اخبرنا ابن
جريج اخبرني عمرو بن دينار سمع جابر بن عبد الله قال لما بنيت الكعبة ذهب النبي صلى الله عليه وسلم وعباس
ينقلان الحجارة فقال العباس للنبي صلى الله عليه وسلم اجعل ازارك على رقبتك فخر الى الارض فطمحت عيناه
الى السماء فقال ازاري فشده عليه حدثنا عبد الله بن مسلمة عن مالك عن ابن شهاب عن سالم بن عبد الله
ان عبد الله بن محمد بن ابي بكر اخبر عبد الله بن عمر عن عائشة زوج النبي صلى الله عليه وسلم ان رسول الله صلى
الله عليه وسلم قال لها الم تري ان قومك حين بنوا الكعبة اقتصروا عن قواعد ابراهيم فقلت يا رسول الله الا تردها
على قواعد ابراهيم قال لولا حدثان قومك بالكفر لفعلت قال ابو عبد الله ابن كانت عائشة سمعت هذا من رسول
الله صلى الله عليه وسلم ما اراها الا سمعته يعني الركنين اللذين يليان الحجر
الا ان البيت لم يتمم على قواعد ابراهيم عليه السلام حدثنا مسدد نا ابو الاحوص نا الاسود بن يزيد عن عائشة
رضي الله عنها قالت سالت النبي صلى الله عليه وسلم عن الجدر ايمن البيت هو قال نعم قلت فما لهم لم يدخلوه في
البيت قال ان قومك قصرت بهم النفقة قلت فما شان بابه مرتفعا قال فعل ذلك قومك ليدخلوا من شاؤا

كداء
كدى
دخل النبي صلى الله عليه وسلم عام الفتح من كداء من اعلى مكة وكان عروة يدخل منهما كلاهما
يشمه الجدر ذاك

وكان

ويمنعوا من شاؤا ولولا ان قومك حديث عهدهم بالجاهلية فاخاف ان تنكر قلوبهم ان ادخل الجدر
في البيت وان الصق بابه بالارض حدثنا عبيد الله بن اسمعيل نا ابو اسامة عن هشام عن ابيه عن عائشة قالت
قال لي رسول الله صلى الله عليه وسلم لولا حداثة قومك بالكفر لنقضت البيت ثم لبنيته على اساس ابراهيم فان
قريشا استقصرت بناءه وجعلت له خلفا وقال ابو معوية نا هشام خلفا يعني بابا حدثنا بيان بن عمرو نا
يزيد نا جرير بن حازم نا يزيد بن رومان عن عروة عن عائشة ان النبي صلى الله عليه وسلم قال لها يا عائشة
لولا ان قومك حديث عهد بجاهلية لامرت بالبيت فهدم وادخلت فيه ما اخرج منه والزقته بالارض و
جعلت له بابين بابا شرقيا وبابا غربيا فبلغت باساس ابراهيم فذلك الذي حمل ابن الزبير على هدمه قال يزيد و
شهدت ابن الزبير حين هدمه وبناه وادخل فيه من الحجر وقد رايت اساس ابراهيم حجارة كاسنمة الابل قال جرير
فقلت له اين موضعه قال اريكه الان قد دخلت معه الحجر فاشار الى مكان فقال ههنا قال جرير فحزرت من الحجر ستة
اذرع او نحوها باب فضل الحرم وقوله تعالى انما امرت ان اعبد رب هذه البلدة الذي حرمها و
له كل شيء وامرت ان اكون من المسلمين وقوله جل ذكره اولم نمكن لهم حرما امنا يجبى اليه ثمرات كل شيء رزقا من
لدنا ولكن اكثرهم لا يعلمون حدثنا علي بن عبد الله نا جرير بن عبد الله الحميدي عن منصور عن مجاهد
عن طاوس عن ابن عباس قال قال رسول الله صلى الله عليه وسلم يوم فتح مكة ان هذا البلد حرمه الله لا يعضد
شوكه ولا ينفر صيده ولا يلتقط لقطته الا من عرفها باب تورث دور مكة وبيعها وشرائها
وان الناس في المسجد الحرام سواء خاصة لقوله تعالى ان الذين كفروا ويصدون عن سبيل الله والمسجد الحرام الذي جعلناه
للناس سواء العاكف فيه والباد الاية البادي الطارئ معكوفا محبوسا حدثنا اصبغ انا ابن وهب عن يونس عن
ابن شهاب عن علي بن الحسين عن عمرو بن عثمان عن اسامة بن زيد انه قال يا رسول الله اين تنزل في دارك بمكة
وهل ترك لنا عقيل من رباع او دور وكان عقيل ورث ابا طالب هو وطالب ولم يرثه جعفر ولا علي شيئا لانهما كانا
مسلمين وكان عقيل وطالب كافرين فكان عمر يحض الخطاب يقول الا ترث المؤمن الكافر قال ابن شهاب وكانوا
يتاولون قول الله تعالى ان الذين امنوا وهاجروا وجاهدوا باموالهم وانفسهم في سبيل الله والذين آووا ونصروا
اولئك بعضهم اولياء بعض باب منزول النبي صلى الله عليه وسلم مكة حدثنا ابو اليمان انا شعيب عن الزهري

حدثنا ابو سلمة ان ابا هريرة قال قال رسول الله صلى الله عليه وسلم حين اراد قدوم مكة منزلنا غدا ان شاء الله
بخيف بني كنانة حيث تقاسموا على الكفر يعني المحصب حدثنا مسدد الوليد بن الاوزاعي حدثني الزهري عن ابي سلمة عن ابي
هريرة قال قال النبي صلى الله عليه وسلم من الغد يوم النحر وهو بمنى نحن نازلون غدا بخيف
بني كنانة حيث تقاسموا على الكفر يعني ذلك المحصب وذلك ان قريشا وكنانة تحالفت على بني هاشم وبني
عبد المطلب ان لا يناكحوهم ولا يبايعوهم حتى يسلموا اليهم النبي صلى الله عليه وسلم وقال ابو عبد الله عن يحيى
وبحيى بن الضحاك عن الاوزاعي اخبرني ابن شهاب وقال ابن هاشم وبني المطلب قال ابو عبد الله بني المطلب
اشبه باب قول الله عز وجل واذ قال ابراهيم رب اجعل هذا البلد آمنا واجنبني وبني ان نعبد
الاصنام الى قوله لعلهم يشكرون باب قول الله تعالى جعل الله الكعبة البيت الحرام قياما للناس
والشهر الحرام والهدي والقلائد ذلك لتعلموا ان الله يعلم ما في السموات وما في الارض وان الله بكل شيء عليم حدثنا
علي بن عبد الله نا سفين نا زياد بن سعد عن الزهري عن سعيد بن المسيب عن ابي هريرة عن النبي صلى الله عليه
وسلم قال يخرب الكعبة ذو السويقتين من الحبشة حدثنا يحيى بن بكير نا الليث عن عقيل عن ابن شهاب عن عروة
عن عائشة ح وحدثني محمد بن مقاتل انا عبد الله انا محمد بن ابي حفصة عن الزهري عن عروة عن عائشة
قالت كان اهل الجاهلية يصومون عاشوراء الى ان فرض رمضان وكان يوما تستر فيه الكعبة فلما فرض الله رمضان قال
رسول الله صلى الله عليه وسلم من شاء اليوم صومه فليصمه ومن شاء ان يتركه فليتركه حدثنا احمد بن ابي ايوب
عن الحجاج بن حجاج عن قتادة عن عبد الله بن ابي عتبة عن ابي سعيد الخدري عن النبي صلى الله عليه وسلم قال يحج البيت
ويعتمر بعد خروج يأجوج ومأجوج قال ابو عبد الله سمع قتادة عبد الله وعبد الله ابا سعيد سمعه
ابان وعمران عن قتادة وقال عبد الرحمن عن شعبة لا تقوم الساعة حتى لا يحج البيت الا الاكفر باب
كسوة الكعبة حدثنا عبد الله بن عبد الوهاب نا خالد بن الحرث نا سفين نا واصل الاحدب عن ابي وائل
حدثني شيبة ح ونا قبيصة نا سفين عن واصل عن ابي وائل قال جلست مع شيبة على الكرسي في الكعبة
فقال لقد جلس هذا المجلس عمر فقال لقد هممت ان لا ادع فيها صفرا ولا بيضا الا قسمته قلت ان صاحبيك
لم يفعلا قال هما المرآن اقتدي بهما باب صرة الكعبة قالت عائشة قال النبي صلى الله عليه وسلم لقريش

رسول الله
بذلك
او بني المطلب
والهدي
قبل يترمن
البيت
قريش
مكة
ام بها
وكبر

جيش الكعبة فيخسف بهم حدثنا عمرو بن علي نا يحيى بن سعيد نا عبيد الله اخبرني الاخنس حدثني ابن ابي مليكة عن ابن
عباس عن النبي صلى الله عليه وسلم قال كأني به اسود افحج يقلعها حجرا حجرا حدثنا يحيى بن بكير نا الليث عن يونس
عن ابن شهاب عن سعيد بن المسيب ان ابا هريرة قال قال رسول الله صلعم يخرب الكعبة ذو السويقتين
من الحبشة باب ما ذكر في الحجر الاسود حدثنا محمد بن كثير انا سفين عن الاعمش عن ابراهيم عن
عابس بن ربيعة عن عمر انه جاء الى الحجر فقبله فقال اني اعلم انك حجر لا تضر ولا تنفع ولولا اني رأيت
النبي صلى الله عليه وسلم يقبلك ما قبلتك باب اغلاق البيت ويصلي في اي نواحي البيت شاء
حدثنا قتيبة بن سعيد نا الليث عن ابن شهاب عن سالم عن ابيه انه قال دخل رسول الله صلى الله عليه وسلم
هو واسامة بن زيد وبلال وعثمان بن طلحة البيت فاغلقوا عليهم الباب فلما فتحوا كنت اول من ولج فلقيت
بلالا فسألته هل صلى فيه رسول الله صلى الله عليه وسلم قال نعم بين العمودين اليمانيين باب الصلاة
في الكعبة حدثنا احمد بن محمد حدثنا عبد الله انا موسى بن عقبة عن نافع عن ابن عمر انه كان اذا دخل الكعبة
مشى قبل الوجه حين يدخل ويجعل الباب قبل الظهر يمشي حتى يكون بينه وبين الجدار الذي قبل وجهه
قريبا من ثلثة اذرع فيصلي يتوخى المكان الذي اخبره بلال ان رسول الله صلى الله عليه وسلم صلى فيه
وليس على احد بأس ان يصلي في اي نواحي البيت شاء باب من لم يدخل الكعبة وكان ابن
عمر يحج كثيرا ولا يدخل حدثنا مسدد نا خالد بن عبد الله نا اسمعيل بن ابي خالد عن ابي عبد الله بن
ابي اوفى قال اعتمر رسول الله صلى الله عليه وسلم فطاف بالبيت وصلى خلف المقام ركعتين ومعه نسوة
من الناس وقال له رجل ادخل رسول الله صلى الله عليه وسلم الكعبة قال لا باب من كبر في نواحي الكعبة
حدثنا ابو معمر نا عبد الوارث نا ايوب نا عكرمة عن ابن عباس قال ان رسول الله صلى الله عليه وسلم لما قدم
ابى ان يدخل البيت وفيه الآلهة فامر بها فاخرجت فاخرج صورة ابراهيم واسمعيل في ايديهما
الازلام فقال رسول الله صلى الله عليه وسلم قاتلهم الله اما والله لقد علموا انهما لم يستقسما بها قط ثم دخل
البيت فكبر في نواحيه ولم يصل فيه باب كيف كان بدء الرمل حدثنا سليمان بن حرب نا حماد
هو ابن زيد عن ايوب عن سعيد بن جبير عن ابن عباس قدم رسول الله صلى الله عليه وسلم واصحابه

وقد

فقال المشركون انه يقدم عليكم وقد وهنهم حمى يثرب فامر النبي صلى الله عليه وسلم ان يرملوا الاشواط الثلثة
وان يمشوا ما بين الركنين وطرحوه ان يامرهم ان يرملوا الاشواط كلها الا الابقاء عليهم باب
استلام الحجر الاسود حين يقدم مكة اول ما يطوف ويرمل ثلثا حدثنا اصبغ اخبرني ابن وهب
عن يونس عن ابن شهاب عن سالم عن ابيه قال رايت رسول الله صلى الله عليه وسلم حين يقدم مكة اذا استلم
الركن الاسود اول ما يطوف يخب ثلثة اطواف من السبع باب الرمل في الحج والعمرة حدثنا محمد بن المثنى
بن النعمان عن فليح عن نافع عن ابن عمر قال سعى النبي صلى الله عليه وسلم ثلثة اشواط ومشى اربعة في الحج
والعمرة وتابعه الليث حدثني كثير بن فرقد عن نافع عن ابن عمر عن النبي صلى الله عليه وسلم حدثنا سعيد
بن ابي مريم انا محمد بن جعفر اخبرني زيد بن اسلم عن ابيه ان عمر بن الخطاب رضي الله عنه قال للركن اما والله
اني لاعلم انك حجر لا تضر ولا تنفع ولولا اني رايت رسول الله صلى الله عليه وسلم استلمك ما استلمتك
فاستلمه ثم قال ما لنا وللرمل انما كنا راينا به المشركين وقد اهلكهم الله ثم قال شيء صنعه رسول الله
صلى الله عليه وسلم فلا نحب ان نتركه حدثنا مسدد نا يحيى عن عبيد الله عن نافع عن ابن عمر قال لم اترك
استلام هذين الركنين في شدة ولا رخاء منذ رايت رسول الله صلى الله عليه وسلم يستلمهما قلت لنافع
اكان ابن عمر يمشي بين الركنين قال انما كان يمشي ليكون ايسر لاستلامه باب استلام الركن بالمحجن
حدثنا احمد بن صالح ويحيى بن سليمان قالا انا ابن وهب اخبرني يونس عن ابن شهاب عن عبيد الله بن عبد الله
عن ابن عباس قال طاف النبي صلى الله عليه وسلم في حجة الوداع على بعير يستلم الركن بمحجن تابعه الدراوردي
وروح عن ابن اخي الزهري عن عمه باب من لم يستلم الا الركنين اليمانيين وقال محمد بن كريب انا ابن
جريج اخبرني عمرو بن دينار عن ابي الشعثاء انه قال ومن يتقي شيئا من البيت وكان معوية يستلم هذين
الركنان فقال ليس شيء من البيت مهجورا وكان ابن الزبير يستلمهن كلهن حدثنا ابو الوليد نا الليث عن
ابن شهاب عن سالم بن عبد الله عن ابيه قال لم ار النبي صلى الله عليه وسلم يستلم من البيت الا الركنين
اليمانيين باب تقبيل الحجر حدثنا احمد بن سنان نا يزيد بن هرون انا ورقاء انا زيد بن اسلم عن
ابيه قال رايت عمر بن الخطاب قبل الحجر وقال اني لاعلم انك حجر ولولا اني رايت رسول الله صلى الله عليه وسلم قبلك ما قبلتك

تابعه الليث عن كثير بن

لعنتي

الركنان فقال له ابن عباس انه لا يستلم هذين الركنين م

حدثنا مسدد نا حماد عن الزبير بن عبد الله عن نافع قال سال رجلا ابن عمر عن استلام الحجر فقال رايت
رسول الله صلى الله عليه وسلم يستلمه ويقبله وقال رايت ابن عمر حمل راية ابن عمك فقال اجعل ارايت
باليمن ارايت رسول الله صلى الله عليه وسلم يستلمه ويقبله باب من اشار الى الركن اذا اتى
عليه حدثنا محمد بن المثنى نا عبد الوهاب نا خالد عن عكرمة عن ابن عباس قال طاف النبي صلى الله عليه
وسلم بالبيت على بعير كلما اتى على الركن اشار اليه باب التكبير عند الركن حدثنا مسدد نا خالد
بن عبد الله نا خالد الحذاء عن عكرمة عن ابن عباس قال طاف النبي صلى الله عليه وسلم بالبيت على بعير
كلما اتى الركن اشار اليه بشيء عنده وكبر تابعه ابراهيم بن طهمان عن خالد الحذاء باب من طاف
بالبيت اذا قدم مكة قبل ان يرجع الى بيته ثم صلى ركعتين ثم خرج الى الصفا حدثنا اصبغ عن
ابن وهب قال اخبرني عمرو عن محمد بن عبد الرحمن ذكرت لعروة قال فاخبرتني عائشة ان اول شيء بدا به
حين قدم النبي صلى الله عليه وسلم انه توضأ ثم طاف بالكعبة ثم حج ابو بكر وعمر مثله ثم حججت مع ابي الزبير
فاول شيء بدا به الطواف ثم رايت المهاجرين والانصار يفعلونه وقد اخبرتني ابي انها اهلت هي واختها
والزبير وفلان وفلان بعمرة فلما مسحوا الركن حلوا حدثنا ابراهيم بن المنذر نا ابو ضمرة انس بن ابي وهب
بن عقبة عن نافع عن عبد الله بن عمر ان رسول الله صلى الله عليه وسلم كان اذا طاف في الحج او العمرة
اول ما يقدم سعى ثلثة اطواف ومشى اربعا ثم سجد سجدتين ثم يطوف بين الصفا والمروة حدثنا ابراهيم
بن المنذر نا انس بن عياض عن عبيد الله عن نافع عن عبد الله بن عمر ان النبي صلى الله عليه وسلم كان اذا
طاف بالبيت الطواف الاول يخب ثلثة اطواف ويمشي اربعة وانه كان يسعى بطن المسيل اذا طاف بين الصفا
والمروة باب طواف النساء مع الرجال وقال لي عمرو بن علي نا ابو عاصم قال ابن جريج قال اخبرني
عطاء ازمع ابن هشام النساء الطواف مع الرجال قال كيف تمنعهن وقد طاف نساء النبي صلى الله عليه
وسلم مع الرجال قلت ابعد الحجاب او قبل الحجاب قال اي لعمري لقد ادركت بعد الحجاب قلت كيف يخالطن
الرجال قال لم يكن يخالطن كانت عائشة تطوف حجرة من الرجال لا تخالطهم فقالت امرأة انطلقي
يا ام المؤمنين قالت انطلقي عنك وابت فخرجت متنكرة بالليل فطفن مع الرجال ولكنهن كن اذا دخلن

ابي

شوطا م

اربعة

سبطن

يخالطهن

بعد اني ادركته

يخالطهن حجرة

البيت فرحتي بدخلي واخرج الرجال وكنت اني عائشة انا وعبيد بن عمير وهي مجاورة في جوف ثبير وقت
وما جاءها فاذهبي فبه تركية لها غشاء وما بيننا وبينها غير ذلك ورايت عليها درعا موشيا حدثنا
اسمعيل نا مالك عن محمد بن عبد الرحمن بن نوفل عن عروة بن الزبير عن زينب بنت ابي سلمة عن ام سلمة
زوج النبي صلى الله عليه وسلم قالت شكوت الى رسول الله صلى الله عليه وسلم اني اشتكي فقال طوفي
من وراء الناس وانت راكبة فطفت ورسول الله صلى الله عليه وسلم حينئذ يصلي الى جنب البيت
وهو يقرا والطور وكتاب مسطور باب الكلام في الطواف حدثنا ابراهيم بن موسى نا هشام
ان ابن جريج اخبرهم قال اخبرني سليمان الاحول ان طاوسا اخبره عن ابن عباس ان رسول الله صلى الله
عليه وسلم مر وهو يطوف بالكعبة بانسان ربط يده الى انسان بسير او بشيء غير ذلك
فقطعه النبي صلى الله عليه وسلم بيده ثم قال قده بيده باب اذا رأى سيرا او شيئا يكره في الطواف
فقطعه حدثنا ابو عاصم عن ابن جريج عن سليمان الاحول عن طاوس عن ابن عباس ان النبي صلى الله
عليه وسلم راى رجلا يطوف بالكعبة بزمام او غيره فقطعه باب لا يطوف بالبيت عريان
ولا يحج مشرك حدثنا يحيى بن بكير نا الليث قال ابو يونس قال ابن شهاب حدثني حميد بن عبد الرحمن
ان ابا هريرة اخبره ان ابا بكر الصديق رضي الله عنه بعثه في الحجة التي امره عليها رسول الله صلى
الله عليه وسلم قبل حجة الوداع يوم النحر في رهط يؤذن في الناس ان لا يحج بعد العام مشرك ولا يطوف
بالبيت عريان باب اذا وقف في الطواف وقال عطاء فيمن يطوف فتقام الصلوة او يدفع
عن مكانه اذا سلم يرجع الى حيث قطع عليه فيبني ويذكر نحوه عن ابن عمر وعبد الرحمن بن ابي بكر باب
صلى النبي صلى الله عليه وسلم اسبوعه ركعتين وقال نافع كان ابن عمر يصلي لكل اسبوع ركعتين وقال اسمعيل
بن امية قلت للزهري ان عطاء يقول تجزيه المكتوبة من ركعتي الطواف فقال السنة افضل مر بطف النبي
النبي صلى الله عليه وسلم سبوعا فطاف الا صلى ركعتين حدثنا قتيبة نا سفين عن عمرو قال سالنا ابن عمر
ايتبع الرجل على امراته في العمرة قبل ان يطوف بين الصفا والمروة قال قدم رسول الله صلى الله عليه
وسلم فطاف بالبيت سبعا ثم صلى خلف المقام ركعتين وطاف بين الصفا والمروة وقال لقد كان لكم في رسول

الله

حدثهم

عليه

اسبوع

الله اسوة حسنة قال وسالت جابر بن عبد الله فقال لا يقرب امراته حتى يطوف بين الصفا
والمروة باب من لم يقرب الكعبة ولم يطف حتى يخرج الى عرفة ويرجع بعد الطواف الاول حدثنا
محمد بن ابي بكر نا فضيل نا موسى بن عقبة اخبرني كريب مولى عبد الله بن عباس قال قدم النبي صلى الله عليه
وسلم مكة فطاف وسعى بين الصفا والمروة ولم يقرب الكعبة بعد طوافه بها حتى رجع من عرفة
باب من صلى ركعتي الطواف خارجا من المسجد وصلى عمر خارجا من الحرم حدثنا عبد الله بن
يوسف نا مالك عن محمد بن عبد الرحمن عن عروة عن زينب عن ام سلمة قالت شكوت الى رسول الله صلى الله
عليه وسلم الحديث وحدثني محمد بن حرب نا ابو مروان يحيى بن زكريا الغساني عن هشام عن عروة عن
ام سلمة زوج النبي صلى الله عليه وسلم ان رسول الله صلى الله عليه وسلم قال وهو بمكة واراد الخروج ولم
تكن ام سلمة طافت بالبيت واراد الخروج فقال لها رسول الله صلى الله عليه وسلم اذا اقيمت الصلوة فخرجي فطوفي
على بعيرك والناس يصلون ففعلت ذلك فلم تصل حتى خرجت باب من صلى ركعتي الطواف خلف المقام
حدثنا آدم نا شعبة نا محمد بن زياد سمعت ابن عمر يقول قدم النبي صلى الله عليه وسلم فطاف بالبيت سبعا
وصلى خلف المقام ركعتين ثم خرج الى الصفا وقد قال الله تعالى لقد كان لكم في رسول الله اسوة حسنة باب
الطواف بعد الصبح والعصر وكان ابن عمر يصلي ركعتي الطواف ما لم تطلع الشمس وطاف عمر بعد صلاة
الصبح فركب حتى صلى الركعتين بذي طوى حدثنا الحسن بن عمر البصري نا زيد بن زريع عن حبيب عن عطاء
عن عروة عن عائشة ان ناسا طافوا بالبيت بعد صلاة الصبح ثم قعدوا الى الذكر حتى اذا طلعت الشمس قاموا
يصلون فقالت عائشة قعدوا حتى اذا كانت الساعة التي تكره فيها الصلوة قاموا يصلون حدثنا ابراهيم بن
المنذر نا ابو ضمرة نا موسى بن عقبة عن نافع ان عبد الله قال سمعت النبي صلى الله عليه وسلم نهى عن الصلاة
عند طلوع الشمس وعند غروبها حدثني الحسن بن محمد نا عبيدة بن حميد حدثني عبد العزيز بن رفيع
رايت عبد الله بن الزبير يصلي ركعتين بعد العصر وبخبرني عائشة حدثته ان النبي صلى الله عليه وسلم لم يدخل
بيتها الا صلاهما باب المريض يطاف راكبا حدثنا اسحق الواسطي نا خالد عن عكرمة
عن ابن عباس ان رسول الله صلى الله عليه وسلم طاف بالبيت وهو على بعير كلما اتى على الركن اشار اليه بشيء

صلوة الصبح

حتى طلعت

قال عبد الله بن الزبير حدثت عائشة ان النبي صلى الله عليه وسلم لم يدخل بيتها الا صلاهما يطوف بعد الفجر

في بيده وكبر حدثنا عبد الله بن المسلمة نا مالك عن محمد بن عبد الرحمن بن نوفل عن عروة عن زينب
بنت سلمة عن ام سلمة قالت شكوت الى رسول الله صلى الله عليه وسلم اني اشتكي فقال طوفي من وراء الناس
وانت راكبة فطفت ورسول الله صلى الله عليه وسلم يصلي الى جنب البيت وهو يقرا بالطور وكتاب
مسطور باب سقاية الحاج حدثنا عبد الله بن ابي الاسود نا ابو حمزة نا ابو عبد الله عن
نافع عن ابن عمر استاذن العباس بن عبد المطلب رسول الله صلى الله عليه وسلم ان يبيت بمكة ليالي
منى من اجل سقايته فاذن له حدثنا اسحق نا خالد عن عكرمة عن ابن عباس ان رسول الله صلى الله عليه وسلم
جاء الى السقاية فاستسقى فقال العباس يا فضل اذهب الى امك فاتني رسول الله صلى الله عليه وسلم
بشراب من عندها فقال اسقني قال يا رسول الله صلى الله عليه وسلم انهم يجعلون ايديهم فيه قال اسقني
فشرب منه ثم اتى زمزم وهم يسقون ويعملون فيها فقال اعملوا فانكم على عمل صالح ثم قال لولا ان تغلبوا
لنزلت حتى اضع الحبل على هذه يعني عاتقه واشار الى عاتقه باب ما جاء في زمزم وقال عبد الله
انا عبد الله انا يونس عن الزهري قال انس بن مالك كان ابو ذر يحدث ان رسول الله صلى الله عليه وسلم
قال فرج سقفي وانا بمكة فنزل جبريل ففرج صدري ثم غسله بماء زمزم ثم جاء بطست من ذهب ممتلئ حكمة
وايمانا فافرغها في صدري ثم اطبقه ثم اخذ بيدي فعرج بي الى السماء الدنيا فقال جبريل لخازن السماء
الدنيا افتح قال من هذا قال جبريل حدثني محمد نا الفزاري عن قاسم عن الشعبي ان ابن عباس حدثه قال
سقيت رسول الله صلى الله عليه وسلم من زمزم فشرب وهو قائم قال قاسم فحلفت عكرمة ما كان يومئذ
الا على بعير باب طواف القارن حدثنا عبد الله بن يوسف نا مالك عن ابن شهاب عن عروة عن
عائشة قالت خرجنا مع رسول الله صلى الله عليه وسلم في حجة الوداع فاهللنا بعمرة ثم قال من كان معه هدي
فليهل بالحج والعمرة ثم لا يحل حتى يحل منهما فقدمت مكة وانا حائض فلم اقض حجتي ارسلني مع عبد
الرحمن الى التنعيم فاعمرتني فقال هذه مكان عمرتك فطاف الذين اهلوا بالعمرة ثم حلوا ثم طافوا طوافا
آخر بعد ان رجعوا من منى واما الذين جمعوا بين الحج والعمرة فانما طافوا طوافا حدثني يعقوب بن ابراهيم نا ابن علية عن ايوب عن نافع ان ابن عمر دخل على ابنه عبد الله بن عبد الله بن عمر
وظهره في الدار فقال اني لا آمن ان يكون العام بين الناس قتال فيصدوك عن البيت فلو اقمت فقال قد خرج

لا أعش

رسول الله صلى الله عليه وسلم فحال كفار قريش بينه وبين البيت فاذبح هديي وبينه افعل كما فعل رسول الله
صلى الله عليه وسلم فقد كان لكم في رسول الله اسوة حسنة ثم قال اشهدكم اني قد اوجبت مع عمرتي حجا فاهل
بهما طوافا واحدا حدثنا قتيبة نا الليث عن نافع ان ابن عمر اراد الحج عام نزل الحجاج بابن
الزبير فقيل له ان الناس كائن بينهم قتال وانا نخاف ان يصدوك فقال اذن لكم في رسول الله اسوة حسنة
اذا اصنع كما صنع رسول الله صلى الله عليه وسلم اني اشهدكم اني قد اوجبت عمرة ثم خرج حتى اذا كان بظاهر
البيداء قال ما شانهما الحج والعمرة الا واحد اشهدكم اني قد اوجبت مع عمرتي حجا واهدى هديا اشتراه بقديد
وطرد على ذلك فلم يزل يلبي حتى حرم منه وطرح يلبي حتى رمى جمرة العقبة وطرح التلبية حتى كان يوم النحر فنحر وحلق ورأى
ان قد قضى طواف الحج والعمرة بطوافه الاول وقال ابن عمر كذلك فعل رسول الله صلى الله عليه وسلم باب
الطواف على وضوء حدثنا احمد بن عيسى نا ابن وهب اخبرني عمر بن الحرث عن محمد بن عبد الرحمن بن
نوفل القرشي انه سال عروة ابن الزبير فقال قد حج النبي صلى الله عليه وسلم فاخبرتني عائشة اول شيء
بدا به حين قدم انه توضا ثم طاف بالبيت ثم لم تكن عمرة ثم حج ابو بكر فكان اول شيء بدا به الطواف بالبيت
ثم لم تكن عمرة ثم لم تكن عمرة ثم حج عثمان فرايته ثم حج معاوية فرايته وعبد الله بن عمر ثم يحج مع ابن الزبير ولا العوام فكان اول شيء بدا به الطواف
بالبيت ثم لم تكن عمرة ثم رايتها جرين والانصار يفعلون ذلك ثم لم تكن عمرة ثم اخرمن رايت فعل
ذلك ابن عمر ثم لم ينقضها عمرة وهذا ابن عمر عندهم فلا يسالونه ولا احد ممن مضى كانوا يبدؤن
بشيء حين يضعون اقدامهم من الطواف بالبيت ثم لا يحلون وقد رايت ابي وخالتي حين يقدمان لا يبدآن
بشيء اول من البيت يطوفان به ثم لا يحلان وقد اخبرتني ابي انها اهلت هي واختها والزبير وفلان
وفلان بعمرة فلما مسحوا الركن حلوا باب وجوب الصفا والمروة ومن شعائر الله حدثنا ابو اليمان
انا شعيب عن الزهري عن عروة قال سالت عائشة فقلت لها ارايت قول الله عز وجل ان الصفا والمروة
من شعائر الله فمن حج البيت او اعتمر فلا جناح عليه ان يطوف بهما فوالله ما على احد جناح ان لا يطوف
بالصفا والمروة قالت بئس ما قلت يا ابن اختي ان هذه لو كانت كما اولتها عليه كانت لا جناح عليه ان
لا يطوف بهما ولكنها انزلت في الانصار كانوا قبل ان يسلموا يهلون لمناة الطاغية التي كانوا يعبدونها

عند المشلل فكان من اهل يتحرج ان يطوف بالصفا والمروة قال اسألوا رسول الله صلى الله عليه وسلم عن
ذلك قالوا يا رسول الله انا كنا نتحرج ان نطوف بالصفا والمروة فانزل الله تعالى ان الصفا والمروة
من شعائر الله الآية قالت عائشة وقد سن رسول الله صلى الله عليه وسلم الطواف بينهما ثم اخبرنا ابا
بكر بن عبد الرحمن فقال ان هذا العلم ما كنت سمعته ولقد سمعت رجالا من اهل العلم يذكرون ان
الناس الا من ذكرت عائشة ممن كان يهل بمناة كانوا يطوفون كلهم بالصفا والمروة فلما ذكر الله الطواف
بالبيت ولم يذكر الصفا والمروة في القرآن قالوا يا رسول الله كنا نطوف بالصفا والمروة وان الله انزل
الطواف بالبيت فلم يذكر الصفا ثم لنا علينا من حرج ان نطوف بالصفا والمروة فانزل الله تبارك وتعالى
ان الصفا والمروة من شعائر الله الآية قال ابو بكر فاسمع هذه الآية نزلت في الفريقين كليهما في الذين
كانوا يتحرجون ان يطوفوا في الجاهلية بالصفا والمروة والذين يطوفون ثم يتحرجون ان يطوفوا
بهما في الاسلام من اجل ان الله تعالى امر بالطواف بالبيت ولم يذكر الصفا حتى ذكر ذلك بعد ما ذكر
الطواف بالبيت

باب ما جاء في السعي بين الصفا والمروة

وقال ابن عمر السعي من زقاق بني عبد
الى زقاق بني جاد حدثنا محمد بن عبيد نا عيسى بن يونس عن عبيد الله بن عمر عن نافع عن ابن عمر قال
كان رسول الله صلى الله عليه وسلم اذا طاف الطواف الاول خب ثلثا ومشى اربعا وكان يسعى بطن المسيل
اذا طاف بين الصفا والمروة فقلت لنافع اكان عبد الله يمشي اذا بلغ الركن اليماني قال لا الا ان يزاحم
على الركن فانه كان لا يدعه حتى يستلمه حدثنا علي بن عبد الله نا سفين عن عمرو بن دينار قال سألت ابن
عمر عن رجل طاف بالبيت في عمرة ولم يطف بين الصفا والمروة ايأتي امرأته فقال قدم النبي صلى الله
عليه وسلم فطاف بالبيت سبعا وصلى خلف المقام ركعتين وطاف بين الصفا والمروة سبعا وقد كان لكم في
رسول الله اسوة حسنة وسألنا جابر بن عبد الله فقال لا يقربنها حتى يطوف بين الصفا والمروة
حدثنا المكي بن ابراهيم عن ابن جريج اخبرني عمرو بن دينار قال سمعت ابن عمر قال قدم النبي صلى الله عليه وسلم
فطاف بالبيت ثم صلى ركعتين ثم سعى بين الصفا والمروة ثم تلى لقد كان لكم في رسول الله اسوة حسنة
حدثنا احمد بن محمد قال اخبرنا عبد الله قال اخبرنا عاصم قلت لانس بن مالك اكنتم تكرهون السعي بين الصفا

اسلوا

فليس لاحد ان يترك الطواف بينهما

بمناة

فان

والمروة

يتحرجوا

بعد

قال

والمروة

والمروة فقال نعم لانها كانت من شعائر الجاهلية حتى انزل الله ان الصفا والمروة من شعائر الله
فمن حج البيت او اعتمر فلا جناح عليه ان يطوف بهما حدثنا علي بن عبد الله نا سفين عن عمرو بن دينار عن عطاء
عن ابن عباس قال انما سعى رسول الله صلى الله عليه وسلم بالبيت وبين الصفا والمروة ليرى المشركين قوته
زاد المحمدي نا سفين نا عمرو سمعت عطاء عن ابن عباس مثله

باب تقضي الحائض المناسك كلها الا الطواف بالبيت والسعي على غير وضوء بين الصفا والمروة

حدثنا عبد الله بن يوسف نا مالك
عن عبد الرحمن بن القاسم عن ابيه عن عائشة انها قالت قدمت مكة وانا حائض ولم اطف بالبيت ولا بين الصفا
والمروة قالت فشكوت ذلك الى رسول الله صلى الله عليه وسلم فقال افعلي كما يفعل الحاج غير ان لا تطوفي
بالبيت حتى تطهري حدثنا محمد بن المثنى نا عبد الوهاب ح وقال وقال لي خليفة نا عبد الوهاب نا حبيب
المعلم عن عطاء عن جابر بن عبد الله قال اهل النبي صلى الله عليه وسلم هو واصحابه بالحج وليس مع احد
منهم هدي غير النبي صلى الله عليه وسلم وطلحة وقدم علي من اليمن ومعه هدي فقال اهللت بما اهل به النبي
صلى الله عليه وسلم فامر النبي صلى الله عليه وسلم اصحابه ان يجعلوها عمرة ويطوفوا ثم يقصروا ويحلوا
الا من كان معه الهدي قالوا انطلق الى منى وذكر احدنا يقطر فبلغ النبي صلى الله عليه وسلم فقال لو
استقبلت من امري ما استدبرت ما اهديت ولولا ان معي الهدي لاحللت وحاضت عائشة فنسكت
المناسك كلها غير انها لم تطف بالبيت فلما طهرت طافت بالبيت قالت يا رسول الله تنطلقون بحجة
وعمرة وانطلق بحج فامر عبد الرحمن بن ابي بكر ان يخرج معها الى التنعيم فاعتمرت بعد الحج حدثنا
موسى نا اسمعيل عن ايوب عن حفصة قالت كنا نمنع عواتقنا ان يخرجن فقدمت امرأة فنزلت
قصر بني خلف فحدثت ان اختها كانت تحت رجل من اصحاب رسول الله صلى الله عليه
وسلم قد غزا مع رسول الله صلى الله عليه وسلم ثنتي عشرة غزوة وكانت اختي معه في ست
غزوات قالت كانت اختي كما قالت تقوم على المرضى فسألت اختي رسول الله صلى الله عليه وسلم
فقالت هل على احدانا باس ان لم يكن لها جلباب ان لا تخرج قال لتلبسها صاحبتها من جلبابها
ولتشهد الخير ودعوة المؤمنين فلما قدمت ام عطية سألتها او قال سألناها قالت وكان

فقالوا

ولولا ان معي

غزيا

اذا

سألتها

لا نذكر رسول الله ابدا الا قالت بابي قلنا اسمعت رسول الله صلى الله عليه وسلم يقول كذا وكذا قالت
نعم بيا فقال لتخرج العواتق وذوات الخدور او العواتق ذوات الخدور والحيض فيشهدن
الخير ودعوة المسلمين ويعتزل الحيض المصلى فقالت الحائض فقالت اوليس تشهد عرفة وتشهد
كذا وتشهد كذا باب الاهلال من البطحاء وغيرها للمكي والحاج اذا خرج الى منا

وسئل عطاء عن المجاور يلبي بالحج فقال كان ابن عمر يلبي يوم التروية اذا صلى الظهر واستوى
على راحلته وقال عبد الملك عن عطاء عن جابر قدمنا مع النبي صلى الله عليه وسلم فاهللنا حتى
يوم التروية وجعلنا مكة بظهر لبينا بالحج وقال ابو الزبير عن جابر اهللنا من البطحاء وقال
عبيد بن جريج لابن عمر رايتك اذا كنت بمكة اهل الناس اذا راوا الهلال ولم تهل انت حتى
يوم التروية فقال لم ار النبي صلى الله عليه وسلم يهل حتى تنبعث به راحلته باب اين يصلي
الظهر يوم التروية حدثني عبد الله بن محمد نا اسحق الازرق نا سفين عن عبد العزيز بن
رفيع قال سالت انس بن مالك قلت اخبرني بشيء عقلته عن النبي صلى الله عليه وسلم اين صلى الظهر
والعصر يوم التروية قال بمنى قلت فاين صلى العصر يوم النفر قال بالابطح ثم قال افعل كما يفعل
امراؤك حدثنا علي سمع ابا بكر بن عياش نا عبد العزيز قال لقيت انسا الحديث كله وحدثنا اسمعيل بن ابان
نا ابو بكر عن عبد العزيز قال خرجت الى منى يوم التروية فلقيت انسا ذاهبا على حمار فقلت
اين صلى رسول الله صلى الله عليه وسلم هذا اليوم الظهر فقال انظر حيث يصلي امراؤك فصل

باب الصلاة بمنى حدثنا ابراهيم بن المنذر نا انس وهب اخبرني يونس عن ابن شهاب اخبرني
عبيد الله بن عمر عن ابيه قال صلى الله عليه رسول الله صلى الله عليه وسلم بمنى ركعتين وابو بكر
وعمر وعثمان صدرا من خلافته حدثنا ادم نا شعبة عن ابي اسحق الهمداني عن حارثة بن وهب
الخزاعي قال صلى بنا النبي صلى الله عليه وسلم ونحن اكثر ما كنا قط وامنه بمنى ركعتين حدثنا
قبيصة بن عقبة نا سفين عن عمرو بن دينار عن ابراهيم بن يزيد عن عبد الله قال صليت مع النبي ص
ركعتين ومع ابي بكر ركعتين ومع عمر ركعتين ثم تفرقت بكم الطرق فياليت حظي من اربع ركعتين

صلى الله عليه وسلم
وليشهدن
ويعتزل

فكان عمر
يلبي

تهلل

رسول الله

النبي

سيپارة هفتم

متقبلتين باب صوم يوم عرفة حدثنا علي بن عبد الله نا سفين نا سالم قال سمعت عميرا
مولى ام الفضل عزام الفضل شك الناس يوم عرفة في صوم النبي صلى الله عليه وسلم فبعثت
الى النبي صلى الله عليه وسلم بشراب فشربه باب التلبية والتكبير اذا غدا من منى الى عرفة
حدثنا عبد الله بن يوسف انا مالك عن محمد بن ابي بكر الثقفي انه سال انس بن مالك وهما غاديان
من منى الى عرفة كيف كنتم تصنعون في هذا اليوم مع رسول الله صلى الله عليه وسلم فقال كان
يهل منا المهل فلا ينكر عليه ويكبر المكبر منا فلا ينكر عليه باب التهجير بالرواح يوم عرفة حدثنا
عبد الله بن يوسف انا مالك عن ابن شهاب عن سالم قال كتب عبد الملك الى الحجاج ان لا تخالف
ابن عمر في الحج فجاء ابن عمر وانا معه يوم عرفة حين زالت الشمس فصاح عند سرادق الحجاج فخرج
وعليه ملحفة معصفرة فقال مالك يا ابا عبد الرحمن فقال الرواح ان كنت تريد السنة قال
قال هذه الساعة قال نعم قال فانظرني حتى افيض على راسي ثم اخرج فنزل حتى خرج الحجاج فسار بيني
وبين ابي فقلت ان كنت تريد السنة فاقصر الخطبة وعجل الوقوف فجعل ينظر الى عبد الله فلما راى
ذلك عبد الله قال صدق باب الوقوف بعرفة على الدابة حدثنا عبد الله بن مسلم عن مالك
عن ابي النضر عن عمير مولى عبد الله بن عباس عزام الفضل بنت الحرث ان ناسا اختلفوا عندها
يوم عرفة في صوم النبي صلى الله عليه وسلم فقال بعضهم هو صائم وقال بعضهم ليس بصائم
فارسلت اليه بقدح لبن وهو واقف على بعيره فشربه باب الجمع بين الصلاتين بعرفة وكان
ابن عمر اذا فاتته الصلاة مع الامام جمع بينهما وقال الليث حدثني عقيل عن ابن شهاب اخبرني
سالم ان الحجاج ابن يوسف عام نزل بابن الزبير سال عبد الله كيف نصنع في الموقف يوم عرفة فقال
سالم ان كنت تريد السنة فهجر بالصلوة يوم عرفة فقال عبد الله بن عمر صدق انهم كانوا يجمعون
بين الظهر والعصر في السنة فقال سالم افعل ذلك رسول الله صلى الله عليه وسلم فقال سالم وهل
يبتغون بذلك الا السنة باب قصر الخطبة بعرفة حدثنا عبد الله بن مسلمة نا مالك عن ابن شهاب
عن سالم بن عبد الله ان عبد الملك بن مروان كتب الى الحجاج ان يامر بعبد الله بن عمر في الحج فلما كان

يوم عرفة جاء ابن عمر وانا معه حين زاغت او زالت الشمس فصاح عند فسطاطه ابن هذا فخرج اليه
فقال ابن عمر الرواح فقال الان قال انطلق اذا افيض على ماء فنزل ابن عمر حتى خرج فسار بيني
وبين ابي فقلت لو ان كنت تريد ان تصيب السنة اليوم فاقصر الخطبة وعجل الوقوف فقال ابن عمر
صدق **باب الوقوف بعرفة** حدثنا علي بن عبد الله نا سفين نا عمرو نا محمد بن جبير بن مطعم
عن ابيه كنت اطلب بعيرا لي ح ونا مسدد نا سفين عن عمرو سمع محمد ابن جبير عن ابيه جبير بن مطعم
قال اضللت بعيرا لي فذهبت اطلبه يوم عرفة فرايت النبي صلى الله عليه وسلم واقفا بعرفة فقلت
هذا والله من الحمس فما شانه ها هنا حدثنا فروة بن ابي المغراء نا علي بن مسهر عن هشام بن عروة
قال عروة كان الناس يطوفون في الجاهلية عراة الا الحمس والحمس قريش وما ولدت وكانت الحمس
يحتسبون على الناس يعطي الرجل الرجل الثياب يطوف فيها ويعطي المراة المراة الثياب تطوف فيها
فتوزر بعضهم الحمس طاف بالبيت عريانا وكان يفيض جماعة الناس من عرفات ويفيض الحمس من جمع قال
واخبرني ابي عن عائشة ان هذه الاية نزلت في الحمس ثم افيضوا من حيث افاض الناس قال كانوا
يفيضون من جمع فدفعوا الى عرفات **باب السير اذا دفع من عرفة** حدثنا عبد الله بن يوسف
انا مالك عن هشام بن عروة عن ابيه انه قال سئل اسامة وانا جالس كيف كان رسول الله صلى الله
عليه وسلم يسير في حجة الوداع حين دفع قال كان يسير العنق فاذا وجد فجوة نص قال هشام
والنص فوق العنق قال ابو عبد الله فجوة متسع والجمع فجوات وفجاء وكذلك ركوة وركاء مناص
ليس حين فرار **باب النزول بين عرفة وجمع** حدثنا مسدد نا حماد بن زيد عن يحيى بن سعيد
عن موسى بن عقبة عن كريب مولى ابن عباس عن اسامة بن زيد ان النبي صلى الله عليه وسلم حين افاض
من عرفة مال الى الشعب فقضى حاجته فتوضا فقلت يا رسول الله تصلي قال الصلوة امامك حدثنا
موسى بن اسمعيل نا جويرية عن نافع قال كان عبد الله بن عمر يجمع بين المغرب والعشاء بجمع غير انه
يؤذن بالشعب الذي اخذه رسول الله صلى الله عليه وسلم فيتنفل ويتوضا ولا يصلي حتى
يصلي بجمع حدثنا قتيبة نا اسمعيل بن جعفر عن محمد بن ابي حرملة عن كريب مولى ابن عباس عن اسامة

بن زيد انه قال دفعت رسول الله صلى الله عليه وسلم من عرفات فلما بلغ رسول الله صلى الله عليه
وسلم الشعب الاسفل الذي دون المزدلفة اناخ فبال ثم جاء فصببت عليه الوضوء فتوضا وضوءا
خفيفا فقلت الصلاة يا رسول الله قال الصلاة امامك فركب رسول الله صلى الله عليه
وسلم حتى اتى المزدلفة فصلى ثم ردف الفضل رسول الله صلى الله عليه وسلم غداة جمع فركب
فاخبرني عبد الله بن عباس عن الفضل ان رسول الله صلى الله عليه وسلم لم يزل يلبي حتى بلغ الجمرة
باب امر النبي صلى الله عليه وسلم بالسكينة عند الافاضة واشارته اليهم بالسوط حدثنا
سعيد بن ابي مريم نا ابراهيم بن سويد حدثني ابن عباس انه دفع مع النبي صلى الله عليه وسلم يوم
عرفة وسمع النبي صلى الله عليه وسلم وراءه زجرا شديدا وضربا للابل فاشار بسوطه اليهم فقال
ايها الناس عليكم بالسكينة فان البر ليس بالايضاع اوضعوا اسرعوا خلالكم من الخلل بينكم
وفجرنا خلالها بينهما **باب الجمع بين الصلاتين بالمزدلفة** حدثنا عبد الله بن يوسف انا مالك
عن موسى بن عقبة عن اسامة بن زيد انه سمعه يقول دفع رسول الله صلى الله عليه وسلم من عرفة
فنزل الشعب فبال ثم توضا ولم يسبغ الوضوء فقلت له الصلوة قال الصلوة امامك فجاء المزدلفة
فتوضا فاسبغ ثم اقيمت الصلوة فصلى المغرب ثم اناخ كل انسان بعيره في منزله ثم اقيمت الصلوة
فصلى ولم يصل بينهما **باب من جمع بينهما ولم يتطوع** حدثنا ادم نا ابن ابي ذئب عن الزهري
عن سالم بن عبد الله عن ابيه قال جمع النبي صلى الله عليه وسلم المغرب والعشاء بجمع كل واحدة منهما
باقامة ولم يسبح بينهما ولا على اثر كل واحدة منهما حدثنا خالد بن مخلد نا سليمان بن بلال نا يحيى بن سعيد
نا عدي بن ثابت حدثني عبد الله بن يزيد الخطمي حدثني ابو ايوب الانصاري ان رسول الله صلى الله
عليه وسلم جمع في حجة الوداع المغرب والعشاء بالمزدلفة **باب من اذن واقام لكل واحدة
منهما** حدثنا عمرو بن خالد نا زهير نا ابو اسحق سمعت عبد الرحمن بن يزيد يقول حج عبد الله فاتينا
المزدلفة حين الاذان بالعتمة او قريبا من ذلك فامر رجلا فاذن واقام ثم صلى المغرب وصلى بعدها
ركعتين ثم دعا بعشائه فتعشى ثم امر ايضا فاذن واقام قال عمرو لا اعلم الشك الا من زهير ثم صلى العشاء

ركعتين فلما كان حين طلع الفجر قال ان النبي صلى الله عليه وسلم كان يصلي هذه الساعة الا هذه
الساعة الصلاة في هذا المكان من هذا اليوم قال عبد الله هما صلاتان تحولان عن وقتهما
صلاة المغرب بعدما يأتي الناس المزدلفة والفجر حين يبزغ الفجر قال رأيت النبي صلى الله عليه وسلم
يفعله **باب من قدم** ضعفة اهله بليل فيقفون بالمزدلفة ويدعون ويقدم اذا غاب
القمر حدثنا يحيى بن بكير نا الليث عن يونس عن ابن شهاب قال سالم وكان عبد الله بن عمر يقدم ضعفة
اهله فيقفون عند المشعر الحرام بالمزدلفة بليل فيذكرون الله ما بدا لهم ثم يرجعون قبل
ان يقف الامام وقبل ان يدفع فمنهم من يقدم منى لصلاة الفجر ومنهم من يقدم بعد ذلك فاذا
قدموا رموا الجمرة وكان ابن عمر يقول ارخص في اولئك رسول الله صلى الله عليه وسلم حدثنا
سليمان بن حرب نا حماد بن زيد عن ايوب عن عكرمة عن ابن عباس قال بعثني رسول الله صلى
الله عليه وسلم من جمع بليل حدثنا علي نا سفين اخبرني عبيد الله بن ابي يزيد سمع ابن عباس يقول
انا ممن قدم النبي صلى الله عليه وسلم ليلة المزدلفة في ضعفة اهله حدثنا مسدد عن يحيى
عن ابن جريج قال اخبرني عبد الله مولى اسماء عن اسماء انها نزلت ليلة جمع عند المزدلفة فقامت
تصلي فصلت ساعة ثم قالت يا بني هل غاب القمر قلت لا فصلت ساعة ثم قالت يا بني هل غاب القمر
قلت نعم قالت فارتحلوا فارتحلنا فمضينا حتى رمت الجمرة ثم رجعت فصلت الصبح في منزلها
فقلت لها يا هنتاه ما ارانا الا قد غلسنا قالت يا بني ان رسول الله صلى الله عليه وسلم اذن
للظعن حدثنا محمد بن كثير انا سفين نا عبد الرحمن هو ابن القسم عن عائشة قالت استاذنت
سودة النبي صلى الله عليه وسلم ليلة جمع وكانت ثقيلة ثبطة فاذن لها حدثنا ابو نعيم نا قيس
ابن حميد عن القسم بن محمد عن عائشة قالت نزلنا المزدلفة فاستاذنت النبي صلى الله عليه وسلم
سودة ان تدفع قبل خطبة الناس وكانت امراة ثبطة فاذن لها فدفعت قبل حطمة الناس
وافضنا حتى اصبحنا فدفعنا بدفعه فلان اكون استاذنت رسول الله صلى الله عليه وسلم
كما استاذنت سودة احب الي من مفروح به **باب متى يصلي الفجر بجمع** حدثنا عمر بن حفص بن

غياث نا ابي نا الاعمش حدثني عمارة عن عبد الرحمن عن عبد الله قال ما رايت النبي صلى الله عليه
وسلم صلى صلاة لغير ميقاتها الا صلاتين جمع بين المغرب والعشاء وصلى الفجر قبل ميقاتها حدثنا
عبد الله بن رجاء نا اسرائيل عن ابي اسحق عن عبد الرحمن بن يزيد قال خرجت مع عبد الله الى مكة
ثم قدمنا جمعا فصلى الصلاتين كل صلاة وحدها باذان واقامة والعشاء بينهما ثم صلى
الفجر حين طلع الفجر قائل يقول طلع الفجر وقائل يقول لم يطلع الفجر ثم قال ان رسول الله صلى
الله عليه وسلم قال ان هاتين الصلاتين حولتا عن وقتهما في هذا المكان المغرب فلا يقدم
الناس جمعا حتى يعتموا وصلاة الفجر هذه الساعة ثم وقف حتى اسفر ثم قال لو ان امير المؤمنين
افاض الآن اصاب السنة فما ادري اقوله كان اسرع ام دفع عثمان فلم يزل يلبي حتى رمى جمرة العقبة
يوم النحر **باب متى يدفع من جمع** حدثنا حجاج بن منهال نا شعبة عن ابي اسحق سمعت عمرو بن
ميمون يقول شهدت عمر صلى بجمع الصبح ثم وقف فقال ان المشركين كانوا لا يفيضون حتى تطلع
الشمس ويقولون اشرق ثبير وان النبي صلى الله عليه وسلم خالفهم ثم افاض قبل ان تطلع الشمس
باب التلبية والتكبير غداة النحر حتى يرمي الجمرة والارتداف في السير حدثنا ابو عاصم الضحاك
ابن مخلد نا ابن جريج عن عطاء عن ابن عباس ان النبي صلى الله عليه وسلم اردف الفضل فاخبر
الفضل انه لم يزل يلبي حتى رمى الجمرة حدثنا زهير بن حرب نا وهب بن جرير نا ابي عن يونس الايلي عن الزهري
عن عبيد الله بن عبد الله عن ابن عباس ان اسامة كان ردف النبي صلى الله عليه وسلم من عرفة الى
مزدلفة ثم اردف الفضل من المزدلفة الى منى قال فكلاهما قال لم يزل النبي صلى الله عليه وسلم يلبي
حتى رمى جمرة العقبة **باب من تمتع بالعمرة الى الحج فما استيسر من الهدي** الى قوله حاضري
المسجد الحرام حدثنا اسحق بن منصور انا النضر انا شعبة نا ابو جمرة قال سالت ابن عباس عن المتعة
فامرني بها وسالته عن الهدي فقال فيها جزور او بقرة او شاة او شرك في دم قال وكان ناس كرهوها
فبت فرايت في المنام كان انسانا ينادي حج مبرور ومتعة متقبلة فاتيت ابن عباس فحدثته فقال
الله اكبر سنة ابي القسم صلى الله عليه وسلم قال آدم ووهب بن جرير وعندر عن شعبة عمرة متقبلة

وحج بعرفة باب ركوب البدن لقوله تعالى والبدن جعلناها لكم من شعائر الله لكم فيها خير
فاذكروا اسم الله عليها صواف فاذا وجبت جنوبها الى قوله وبشر المحسنين قال مجاهد صواف
البدن ابلها الفاتح السائل والمعتر الذي يعتريه البدن من غني او فقير شعائر استعظام
البدن واستحسانها والعتيق عتقه من الجبابرة يقال وجبت سقطت الى الارض عنه وجبت
الشمس حدثنا عبد الله بن يوسف انا مالك عن ابن الزناد عن الاعرج عن ابي هريرة ان رسول الله
صلى الله عليه وسلم رأى رجلا يسوق بدنة فقال اركبها فقال انها بدنة فقال اركبها فقال انها
بدنة قال اركبها ويلك في الثانية او الثالثة حدثنا مسلم بن ابراهيم نا هشام وشعبة قالا نا قتادة
عن انس ان النبي صلى الله عليه وسلم رأى رجلا يسوق بدنة فقال اركبها قال انها بدنة فقال اركبها
قال انها بدنة قال اركبها ثلاثا باب من ساق البدن معه حدثنا يحيى بن بكير نا الليث عن
عقيل عن ابن شهاب عن سالم ابن عبد الله ان ابن عمر قال تمتع رسول الله صلى الله عليه وسلم في حجة الوداع
بالعمرة الى الحج واهدى فساق معه الهدي من ذي الحليفة وبدأ رسول الله صلى الله عليه وسلم فاهل
بالعمرة ثم اهل بالحج فتمتع الناس مع النبي صلى الله عليه وسلم بالعمرة الى الحج فكان من الناس من اهدى
فساق الهدي ومنهم من لم يهد فلما قدم النبي صلى الله عليه وسلم مكة قال للناس من كان منكم اهدى
فانه لا يحل من شيء حرم منه حتى يقضي حجه ومن لم يكن منكم اهدى فليطف بالبيت وبالصفا
والمروة وليقصر وليحلل ثم ليهل بالحج فمن لم يجد هديا فليصم ثلاثة ايام في الحج وسبعة اذا رجع الى
اهله فطاف حين قدم الى مكة واستلم الركن اول شيء ثم حب ثلاثا اطواف ومشى اربعا فركع حين
قضى طوافه بالبيت عند المقام ركعتين ثم سلم فانصرف فاتى الصفا فطاف بالصفا والمروة سبعة
اطواف ثم لم يحل من شيء حرم منه حتى قضى حجه ونحر هديه يوم النحر وافاض فطاف بالبيت
ثم حل من كل شيء حرم منه وفعل مثل ما فعل رسول الله صلى الله عليه وسلم باب من اهدى وساق
الهدي معه الناس وعن عروة عن عائشة اخبرته عن النبي صلى الله عليه وسلم في تمتعه بالعمرة
الى الحج فتمتع الناس معه بمثل الذي اخبرني سالم عن ابن عمر عن رسول الله صلى الله عليه وسلم من اهدى

وساق

وساق الهدي من الناس باب من اشترى الهدي من الطريق حدثنا ابو النعمان نا حماد عن ايوب
عن نافع قال عبد الله بن عبد الله بن عمر لابيه انم فابي لا امنها ان تصد عن البيت فاذا افعل كما فعل
رسول الله صلى الله عليه وسلم وقال لقد كان لكم في رسول الله اسوة حسنة فانا اشهدكم اني قد اوجبت
على نفسي العمرة فاهل بالعمرة من الذي اهل به ثم خرج حتى اذا كان بالبيداء اهل بالحج والعمرة وقال ما شأن
الحج والعمرة الا واحد انم اشترى الهدي من قديد ثم قدم فطاف بهما طوافا واحدا فلم يحل حتى حل
منهما جميعا باب من اشعر وقلد بذي الحليفة ثم احرم وقال نافع كان ابن عمر اذا اهدى من
المدينة قلده واشعره بذي الحليفة ويطعن في شقه الايمن بالشفرة ووجهها قبل القبلة باركة
حدثنا احمد بن محمد انا عبد الله انا معمر عن الزهري عن عروة بن الزبير عن المسور بن مخرمة ومروان
قالا خرج النبي صلى الله عليه وسلم من المدينة زمن الحديبية في بضع عشرة مائة من اصحابه حتى
اذا كانوا بذي الحليفة قلد النبي صلى الله عليه وسلم الهدي واشعره واحرم بالعمرة حدثنا ابو نعيم
نا افلح عن القسم عن عائشة قالت قلائد بدن النبي صلى الله عليه وسلم بيدي ثم قلدها واشعرها
واهداها وما حرم عليه شيء كان احله باب فتل القلائد للبدن والبقر حدثنا مسدد نا
يحيى عن عبيد الله اخبرني نافع عن ابن عمر عن حفصة قالت قلت يا رسول الله ما شأن الناس
حلوا ولم تحلل انت قال اني لبدت رأسي وقلدت هديي ولا احل حتى احل من الحج حدثنا عبد الله
بن يوسف نا الليث حدثني ابن شهاب عن عروة وعن عمرة بنت عبد الرحمن ان عائشة قالت كان
رسول الله صلى الله عليه وسلم يهدي من المدينة فاقتل قلائد هديه ثم لا يجتنب شيئا مما يجتنب المحرم
باب اشعار البدن وقال عروة عن المسور قلد النبي صلى الله عليه وسلم الهدي واشعره واحرم
بالعمرة حدثنا عبد الله بن مسلمة نا افلح بن حميد عن القسم عن عائشة قالت قلت قلائد هدي النبي
صلى الله عليه وسلم ثم اشعرها وقلدها او قلدها ثم بعث بها الى البيت واقام بالمدينة فما حرم
عليه شيء كان له حل باب من قلد القلائد بيده حدثنا عبد الله بن يوسف انا مالك عن
عبد الله بن يوسف نا مالك عن عبد الله بن ابي بكر بن حزم عن عمرة بنت عبد الرحمن انها اخبرته ان

زياد بن ابي سفين كتب الى عائشة ان عبد الله بن عباس قال من اهدى هديا حرم عليه ما يحرم على الحاج حتى ينحر
هديه فالت عمرة فقالت عائشة ليس كما قال ابن عباس انا فتلت قلائد هدي رسول الله صلى الله عليه وسلم بيدي
ثم قلدها رسول الله صلى الله عليه وسلم بيده ثم بعث بها مع ابي فلم يحرم على رسول الله صلى الله عليه وسلم شيء احله
الله حتى نحر الهدي **باب تقليد الغنم** حدثنا ابو نعيم نا الاعمش عن ابراهيم عن الاسود عن عائشة قالت
اهدى النبي صلى الله عليه وسلم مرة غنما حدثنا ابو النعمان قال نا عبد الواحد قال حدثنا الاعمش قال نا ابراهيم
عن الاسود عن عائشة قالت كنت افتل القلائد للنبي صلى الله عليه وسلم فيقلد الغنم ويقيم في اهله حلالا
حدثنا ابو النعمان نا حماد نا منصور بن المعتمر ح ونا محمد ابن كثير انا سفين عن منصور عن ابراهيم عن الاسود
عن عائشة قالت كنت افتل قلائد الغنم للنبي صلى الله عليه وسلم فيبعث بها ثم يمكث حلالا حدثنا ابو نعيم نا زكريا
عن عامر عن مسروق عن عائشة قالت فتلت قلائد هدي النبي صلى الله عليه وسلم يعني القلائد قبل ابرامها **باب
القلائد من العهن** حدثنا عمرو بن علي نا معاذ بن معاذ نا ابن عون عن القسم عن ام المؤمنين قالت فتلت
قلائدها من عهن كان عندي **باب تقليد النعل** حدثنا محمد انا عبد الاعلى بن عبد الله عن معمر عن يحيى
بن كثير عن عكرمة عن ابي هريرة ان النبي صلى الله عليه وسلم راى رجلا يسوق بدنة فقال اركبها قال انها بدنة
قال اركبها قال فلقد رايته راكبها يسار النبي صلى الله عليه وسلم والنعل في عنقها نا بعه محمد بن بشار نا
عثمان بن عمر نا علي بن المبارك عن يحيى عن عكرمة عن ابي هريرة عن النبي صلى الله عليه وسلم **باب الجلال
للبدن** وكان ابن عمر لا يبقي من الجلال الا وضع السنام واذا نحرها نزع جلالها لئلا يفسدها
الدم ثم يتصدق بها حدثنا قبيصة نا سفين عن ابن ابي نجيح عن مجاهد عن عبد الرحمن بن ابي ليلى عن علي
رضي الله عنه قال امرني رسول الله صلى الله عليه وسلم ان اتصدق بجلال البدن التي نحرت وبجلودها **باب
من اشترى هدية من الطريق وقلدها** حدثنا ابراهيم بن المنذر نا ابو ضمرة نا موسى ابن عقبة عن نافع قال
اراد ابن عمر الحج عام حج الحرورية في عهد ابن الزبير فقيل له ان الناس كائن بينهم قتال وانخافان يصدوك
فقال لقد كان لكم في رسول الله اسوة حسنة اذا امنع كاصنع اشهدكم اني اوجبت عمرة حتى اذا كان بظاهر
البيداء قال ما شان الحج والعمرة الا واحد اشهدكم اني قد حججت مع عمرتي واهدي بهديا مقلدا اشتراه احين

قدم فطاف بالبيت وبالصفا والمروة وطاف بعد ذلك ولم يحل من شيء حرم منه حتى يوم النحر فحلق ونحر وراى
ان قد قضى طوافه للحج والعمرة بطوافه الاول ثم قال كذلك صنع النبي صلى الله عليه وسلم **باب ذبح الرجل
البقر عن نسائه من غير امرهن** حدثنا عبد الله بن يوسف انا مالك عن يحيى بن سعيد عن عمرة بنت عبد
الرحمن قالت سمعت عائشة تقول خرجنا مع رسول الله صلى الله عليه وسلم في الحجة فمنا من اهل بعمرة ومنا من اهل بحج
وحج فلما دنونا من مكة امر رسول الله صلى الله عليه وسلم من لم يكن معه هدي اذا طاف وسعى بين الصفا والمروة ان
يحل قالت فدخل علينا يوم النحر بقر فقلت ما هذا قالوا نحر رسول الله صلى الله عليه وسلم عن ازواجه قالت يحيى فذكرته
للقسم فقال اتتك بالحديث على وجهه **باب البقر في منحر النبي صلى الله عليه وسلم بمنى** حدثنا اسحق
بن ابراهيم سمع خالد بن الحرث نا عبيد الله بن عمر عن نافع ان عبد الله كان ينحر في المنحر الذي نحر فيه رسول
الله صلى الله عليه وسلم حدثنا ابراهيم بن المنذر نا انس بن عياض نا موسى بن عقبة عن نافع ان ابن عمر كان يبعث
الهدي من جمع من آخر الليل حتى يدخل منحر النبي صلى الله عليه وسلم مع حجاج فيهم الحر والمملوك **باب
من ينحر هديه** حدثنا سهل بن بكار نا وهيب عن ايوب عن ابي قلابة عن انس وذكر الحديث قال ونحر النبي
صلى الله عليه وسلم بيده سبع بدن قياما وضحى بالمدينة كبشين املحين اقرنين مختصرا **باب الايل المقيدة**
حدثنا عبد الله ابن مسلمة نا يزيد بن زريع عن يونس عن زياد بن جبير قال رايت ابن عمر اتى على رجل قد اناخ
بدنته ينحرها قال ابعثها قياما مقيدة سنة محمد صلى الله عليه وسلم وقال اتبعه عن يونس اخبرني زياد **باب
نحر البدن قائمة** وقال ابن عمر سنة محمد صلى الله عليه وسلم وقال ابن عباس صواف قياما حدثنا سهل
ابن بكار نا وهيب عن ايوب عن ابي قلابة عن انس قال صلى النبي صلى الله عليه وسلم الظهر بالمدينة اربعا والعصر
بذي الحليفة ركعتين فبات بها فلما اصبح ركب راحلته فجعل يهلل ويسبح فلما علا على البيداء اهل بهما جميعا
فلما دخل مكة امرهم ان يحلوا ونحر النبي صلى الله عليه وسلم بيده سبع بدن قياما وضحى بالمدينة كبشين اقرنين
حدثنا مسدد نا اسمعيل عن ايوب عن ابي قلابة عن انس بن مالك قال صلى النبي صلى الله عليه وسلم الظهر بالمدينة
اربعا والعصر بذي الحليفة ركعتين عن ايوب عن رجل عن انس ثم بات حتى اصبح فصلى الصبح ثم ركب راحلته
حتى اذا استوت به البيداء اهل بعمرة وحجة **باب لا يعطي الجزار من الهدي شيئا** حدثنا محمد بن كثير انا سفين

حدثني ابن ابي نجيح عن مجاهد عن عبد الرحمن بن ابي ليلى عن علي رضي الله عنه قال بعثني النبي صلى الله عليه
وسلم فقمت على البدن فقسمت لحومها ثم امرني فقسمت جلالها وجلودها وقال سفين حدثني
عبد الكريم عن مجاهد عن عبد الرحمن بن ابي ليلى عن علي رضي الله عنه قال امرني النبي صلى الله عليه وسلم
ان اقوم على البدن ولا اعطي عليها شيئا في جزارتها **باب يتصدق بجلود الهدي** حدثنا
مسدد نا يحيى عن ابن جريج اخبرني الحسن بن مسلم وعبد الكريم الجزري ان مجاهدا اخبرهما ان عبد الرحمن
بن ابي ليلى اخبره ان عليا اخبره ان النبي صلى الله عليه وسلم امره ان يقوم على بدنه وان يقسم بدنه كلها
لحومها وجلودها وجلالها ولا يعطي في جزارتها شيئا **باب يتصدق بجلال البدن** حدثنا
ابو نعيم نا سيف بن ابي سليمن قال سمعت مجاهدا يقول حدثني ابو ليلى ان عليا رضي الله عنه حدثه
قال اهدى النبي صلى الله عليه وسلم مائة بدنة وامرني بلحومها فقسمتها ثم امرني بجلالها فقسمتها
ثم بجلودها فقسمتها **باب** وَإِذْ بَوَّأْنَا لِإِبْرَاهِيمَ مَكَانَ الْبَيْتِ أَنْ لَا تُشْرِكْ بِي شَيْئًا وَطَهِّرْ بَيْتِيَ
لِلطَّائِفِينَ وَالْقَائِمِينَ وَالرُّكَّعِ السُّجُودِ وَأَذِّنْ فِي النَّاسِ بِالْحَجِّ يَأْتُوكَ رِجَالًا الى قوله فهو خير له عند
ربه ومايأكل من البدن وما يتصدق وقال عبد الله اخبرني نافع عن ابن عمر لا يؤكل من جزاء الصيد
والنذر ويؤكل مما سوى ذلك وقال عطاء ياكل ويطعم من المتعة حدثنا مسدد نا يحيى عن ابن جريج نا عطاء
سمع جابر بن عبد الله يقول كنا لا ناكل من لحوم بدننا فوق ثلاث منا فرخص لنا النبي صلى الله عليه وسلم
فقال كلوا وتزودوا فاكلنا وتزودنا قلت لعطاء قال حتى جئنا المدينة قال لا حدثنا خالد بن مخلد
نا سليمن بن بلال حدثني يحيى حدثني عمرة قالت سمعت عائشة تقول خرجنا مع رسول الله صلى الله عليه وسلم
لخمس بقين من ذي القعدة ولا نرى الا الحج حتى اذا دنونا من مكة امر رسول الله صلى الله عليه وسلم
من لم يكن معه هدي اذا طاف بالبيت ان يحل قالت عائشة فدخل علي يوم النحر بلحم بقر فقلت ما هذا
فقيل نحر النبي صلى الله عليه وسلم عن ازواجه قال يحيى فذكرت هذا الحديث للقاسم فقال اتمت
بالحديث على وجهه **باب الذبح قبل الحلق** حدثنا محمد بن عبد الله بن حوشب نا هشيم انا منصور بن
زاذان عن عطاء عن ابن عباس قال سئل النبي صلى الله عليه وسلم عمن حلق قبل ان يذبح ونحوه فقال لا

حرج

حرج لا حرج حدثنا احمد بن يونس نا ابو بكر عن عبد العزيز بن رفيع عن عطاء عن ابن عباس
قال رجل للنبي صلى الله عليه وسلم رميت قبل ان ارمي قال لا حرج قال حلقت قبل ان اذبح قال لا
حرج قال ذبحت قبل ان ارمي قال لا حرج وقال عبد الرحيم بن سليمان الرازي عن ابن خثيم اخبرني
عطاء عن ابن عباس عن النبي صلى الله عليه وقال القسم بن يحيى حدثني ابن خثيم عن عطاء عن ابن عباس
عن النبي صلى الله عليه وسلم وقال عفان اراه عن وهيب نا ابن خثيم عن سعيد بن جبير عن ابن عباس
عن النبي صلى الله عليه وسلم وقال حماد عن قيس بن سعد وعباد بن منصور عن عطاء عن جابر عن
النبي صلى الله عليه وسلم حدثنا محمد بن المثنى نا عبد الاعلى نا خالد عن عكرمة عن ابن عباس قال سئل
النبي صلى الله عليه وسلم فقال رميت بعد ما امسيت فقال لا حرج قال حلقت قبل ان انحر قال لا حرج
حدثنا عبدان نا ابي شعبة عن قيس بن مسلم عن طارق عن ابن شهاب عن ابي موسى قال قدمت على
رسول الله صلى الله عليه وسلم وهو بالبطحاء فقال احججت قلت نعم قال بم اهللت قلت لبيك باهلال
كاهلال النبي صلى الله عليه وسلم قال احسنت انطلق فطف بالبيت وبالصفا والمروة ثم ائت امرأة
من نسائك بني قيس فقلت رايي ثم اهللت بالحج فكنت افتي الناس حتى خلافة عمر فذكرته له فقال ان
ناخذ بكتاب الله فانه يامرنا بالتمام وان ناخذ بسنة رسول الله صلى الله عليه وسلم فان رسول
الله صلى الله عليه وسلم لم يحل حتى بلغ الهدي محله **باب من لبد راسه عند الاحرام وحلق**
حدثنا عبد الله بن يوسف نا مالك عن نافع عن عمر عن حفصة انها قالت يا رسول الله ما شان
الناس حلوا بعمرة ولم تحلل انت من عمرتك قال اني لبدت راسي وقلدت هديي فلا احل حتى انحر
باب الحلق والتقصير عند الاحلال حدثنا ابو اليمان انا شعيب ابن ابي حمزة قال نافع كان
ابن عمر يقول حلق رسول الله صلى الله عليه وسلم في حجته حدثنا عبد الله بن يوسف نا مالك عن نافع
عن عبد الله بن عمر ان رسول الله صلى الله عليه وسلم قال اللهم ارحم المحلقين قالوا والمقصرين قال
الليث حدثني نافع رحم الله المحلقين مرة او مرتين قال وقال عبد الله حدثني نافع قال في الرابعة
والمقصرين حدثنا عياش بن الوليد نا محمد بن الفضيل نا عمارة بن القعقاع عن ابي زرعة عن

ابي هريرة قال قال رسول الله صلى الله عليه وسلم اللهم اغفر للمحلقين قالوا والمقصرين قال اللهم
اغفر للمحلقين قالوا والمقصرين قالها ثلثا وقال وللمقصرين حدثنا عبد الله بن محمد بن اسما نا
جويرية بن اسماء عن نافع ان ابن عمر قال لطلق رسول الله صلى الله عليه وسلم وطائفة من اصحابه و
قصر بعضهم حدثنا ابو عاصم عن ابن جريج عن الحسن بن مسلم عن طاوس عن ابن عباس عن معوية
قال قصرت عن رسول الله صلى الله عليه وسلم بمشقص **باب تقصير المتمتع بعد العمرة** حدثنا
محمد بن ابي بكر نا فضيل بن سليمان نا موسى بن عقبة اخبرني كريب عن ابن عباس قال قدم النبي صلى
مكة امر اصحابه ان يطوفوا بالبيت وبالصفا والمروة ثم يحلوا ويحلقوا او يقصروا **باب الزيارة**
يوم وقال ابو الزبير عن عائشة وابن عباس اخر النبي صلى الله عليه وسلم الزيارة الى الليل وذكر
عن ابي حسان عن ابن عباس ان النبي صلى الله عليه وسلم كان يزور البيت ايام منى وقال لنا ابو نعيم
نا سفين عن عبيد الله عن نافع عن ابن عمر انه طاف طوافا واحدا ثم يقيل ثم ياتي منا يوم النحر فيفيض
عبد الرزاق اخبرنا عبيد الله حدثنا يحيى بن بكير نا الليث عن جعفر بن ربيعة عن الاعرج حدثني
ابو سلمة بن عبد الرحمن ان عائشة قالت بجمع مع النبي صلى الله عليه وسلم فافضنا يوم النحر فحاضت
صفية فاراد النبي صلى الله عليه وسلم منها ما يريد الرجل من اهله فقلت يا رسول الله انها حائض
قال احابستنا هي قالوا يا رسول الله افاضت يوم النحر قال اخرجوا وذكر عن القسم وعروة
الاسود عن عائشة افاضت صفية يوم النحر **باب اذا رمى بعد ما امسى او حلق ان**
ذبح ناسيا او جاهلا حدثنا موسى بن اسمعيل نا وهيب نا ابن طاوس عن ابيه عن ابن عباس ان النبي
صلى الله عليه وسلم قيل له في الذبح والحلق والرمي والتقديم والتاخير فقال لا حرج حدثنا علي بن
عبد الله نا يزيد بن زريع نا خالد عن عكرمة عن ابن عباس قال كان النبي صلى الله عليه وسلم يسال
يوم النحر بمنى فيقول لا حرج فسأله رجل فقال حلقت قبل ان اذبح قال اذبح ولا حرج قال رميت
بعد ما امسيت فقال لا حرج **باب الفتيا على الدابة عند الجمرة** حدثنا عبد الله بن يوسف
انا مالك عن ابن شهاب عن عيسى ابن ابي طلحة عن عبد الله بن عمرو ان رسول الله صلى الله عليه وسلم

وقف في حجة الوداع فجعلوا يسالونه فقال رجل لم اشعر فحلقت قبل ان اذبح فقال اذبح
ولا حرج فجاء اخر فقال لم اشعر فنحرت قبل ان ارمي قال ارم ولا حرج فما سئل يومئذ عن شيء قدم
ولا اخر الا قال افعل ولا حرج حدثنا سعيد بن يحيى بن سعيد نا ابي نا ابن جريج اخبرني الزهري
عن عيسى بن طلحة ان عبد الله بن عمرو بن العاص حدثه انه شهد النبي صلى الله عليه وسلم يخطب
يوم النحر فقام اليه رجل فقال كنت احسب ان كذا قبل كذا ثم قال اخر فقال كنت احسب ان كذا
قبل كذا حلقت قبل ان انحر نحرت قبل ان ارمي واشباه ذلك فقال النبي صلى الله عليه وسلم افعل
ولا حرج فهن كلهن فما سئل يومئذ عن شيء الا قال افعل ولا حرج حدثني اسحق انا يعقوب بن
ابرهيم انا ابي عن صالح عن ابن شهاب حدثني عيسى ابن طلحة بن عبيد الله سمع عبد الله بن عمرو
بن العاص قال وقف رسول الله صلى الله عليه وسلم على ناقته فذكر الحديث نا يعقوب معمر عن الزهري
باب الخطبة ايام منى حدثنا علي بن عبد الله نا يحيى بن سعيد نا فضيل بن غزوان نا عكرمة
عن ابن عباس ان رسول الله صلى الله عليه وسلم خطب الناس يوم النحر فقال يا ايها الناس اي يوم
هذا قالوا يوم حرام قال فاي بلد هذا قالوا بلد حرام قال فاي شهر هذا قالوا شهر حرام قال فان
دماءكم واموالكم واعراضكم عليكم حرام كحرمة يومكم هذا في بلدكم هذا في شهركم هذا فاعادها
مرارا ثم رفع راسه قال فقال اللهم بلغت اللهم بلغت قال ابن عباس فوالذي نفسي بيده انها لوصيته
الامة فليبلغ الشاهد الغائب لا ترجعوا بعدي كفارا يضرب بعضكم رقاب بعض حدثنا حفص
بن عمر نا شعبة انا عمرو قال سمعت جابر بن زيد قال سمعت ابن عباس قال سمعت رسول الله صلى الله
عليه وسلم يخطب بعرفات نا بعمر بن عيينة عن عمرو حدثني عبد الله بن محمد نا ابو عامر نا قرة
عن محمد بن سيرين اخبرني عبد الرحمن بن ابي بكرة عن ابي بكرة ورجل افضل في نفسي من عبد الرحمن
حميد بن عبد الرحمن عن ابي ابو بكرة قال خطبنا النبي صلى الله عليه وسلم يوم النحر فقال اتدرون
اي يوم هذا قلنا الله ورسوله اعلم فسكت حتى ظننا انه سيسميه بغير اسمه قال اليس يوم النحر قلنا
بلى قال اي شهر هذا قلنا الله ورسوله اعلم فسكت حتى ظننا انه سيسميه بغير اسمه قال اليس ذو الحجة قلنا بلى

قال اي بلد هذا قلنا الله ورسوله اعلم فسكت حتى ظننا انه سيسميه بغير اسمه قال اليس بالبلدة
الحرام قلنا بلى قال فان دماءكم واموالكم عليكم حرام كحرمة يومكم هذا في شهركم هذا في بلدكم
هذا الا هل بلغت قالوا نعم قال اللهم اشهد فليبلغ الشاهد الغائب فرب مبلغ
اوعى من سامع فلا ترجعوا بعدي كفارا يضرب بعضكم رقاب بعض حدثنا محمد بن المثنى نا يزيد
بن هرون انا عاصم بن محمد بن زيد عن ابيه عن ابن عمر قال قال رسول الله صلى الله عليه وسلم
بمنى اتدرون اي يوم هذا قالوا الله ورسوله اعلم قال فان هذا يوم حرام افتدرون اي بلد
هذا قالوا الله ورسوله اعلم قال بلد حرام افتدرون اي شهر اي هذا قالوا الله ورسوله اعلم قال
شهر حرام قال فان الله حرام عليكم دماءكم واموالكم واعراضكم كحرمة يومكم هذا في شهركم هذا
في بلدكم هذا وقال هشام ابن الغاز نا نافع عن ابن عمر قال وقف النبي صلى الله عليه وسلم يوم النحر
بين الجمار في حجة التي حج فيها وقال هذا يوم الحج الاكبر وطفق النبي صلى الله عليه وسلم يقول
اللهم اشهد فودع الناس قالوا هذه حجة الوداع **باب** هل يبيت اصحاب السقاية او غيرهم
بمكة ليالي منى حدثنا محمد بن عبيد بن ميمون نا عيسى بن يونس عن عبيد الله عن نافع عن ابن عمر
رخص النبي صلى الله عليه وسلم ح وحدثني يحيى بن موسى نا محمد بن بكر انا ابن جريج اخبرني عبد
الله عن نافع عن ابن عمر ان النبي صلى الله عليه وسلم اذن ح وحدثني محمد بن عبد الله عن عمه نا
ابو عبد الله حدثني نافع عن ابن عمر ان العباس استاذن النبي صلى الله عليه وسلم ليبيت بمكة
ليالي منى من اجل سقايته فاذن له تابعه ابو اسامة وعقبة بن خالد وابو حمزة **باب**
رمي الجمار وقال جابر رمى النبي صلى الله عليه وسلم يوم النحر ضحى ورمى بعد ذلك بعد الزوال
حدثنا ابو نعيم نا مسعر عن وبرة قال سالت ابن عمر متى ارمي الجمار قال اذا رمى امامك فارمه
فاعدت عليه المسئلة فاكد تنجحني فاذا زالت الشمس رمينا **باب** رمي الجمار من بطن الوادي
حدثنا محمد بن كثير انا سفين عن الاعمش عن ابراهيم عن عبد الرحمن بن يزيد قال رمى عبد الله
من بطن الوادي فقلت يا ابي عبد الرحمن ان ناسا يرمونها من فوقها فقال والذي لا اله غيره

هذا

هذا مقام الذي انزلت عليه سورة البقرة وقال عبد الله بن الوليد نا سفين نا الاعمش بهذا **باب**
رمي الجمار بسبع حصيات ذكره ابن عمر عن النبي صلى الله عليه وسلم حدثنا حفص بن عمر نا شعبة
عن الحكم عن ابراهيم عن عبد الرحمن بن يزيد عن عبد الله انه انتهى الى الجمرة الكبرى جعل البيت عن يساره
ومنى عن يمينه ورمى بسبع وقال هكذا رمى الذي انزلت عليه سورة البقرة **باب** من رمى جمرة
العقبة وجعل البيت عن يساره حدثنا ادم نا شعبة نا الحكم عن ابراهيم عن عبد الرحمن بن يزيد
انه حج مع ابن مسعود فراه رمى الجمرة الكبرى بسبع حصيات وجعل البيت عن يساره ومنى عن
يمينه ثم قال هذا مقام الذي انزلت عليه سورة البقرة **باب** يكبر مع كل حصاة قال ابن عمر
عن النبي صلى الله عليه وسلم حدثنا مسدد عن عبد الواحد نا الاعمش قال سمعت الحجاج يقول على المنبر السورة
التي يذكر فيها البقرة والسورة التي يذكر فيها آل عمران والسورة التي يذكر فيها النساء قال فلقيت
ذلك لابراهيم فقال حدثني عبد الرحمن بن يزيد انه كان مع ابن مسعود حين رمى جمرة العقبة فاستبطن
الوادي حتى اذا حاذى بالشجرة اعترضها فرمى بسبع حصيات يكبر مع كل حصاة ثم قال من هنا
والذي لا اله غيره قام الذي انزلت عليه سورة البقرة **باب** من رمى جمرة العقبة ولم يقف
قاله ابن عمر عن النبي صلى الله عليه وسلم **باب** اذا رمى الجمرتين يقوم مستقبل القبلة ويسهل
حدثني عثمان ابن ابي شيبة نا طلحة بن يحيى نا يونس عن الزهري عن سالم عن ابن عمر انه كان يرمي
الجمرة الدنيا بسبع حصيات يكبر على اثر كل حصاة ثم يتقدم حتى يسهل فيقوم مستقبل القبلة
فيقوم طويلا ويدعو ويرفع يديه ثم يرمي الوسطى ثم ياخذ ذات الشمال فيسهل ويقوم مستقبل القبلة
فيقوم طويلا ثم يدعو ويرفع يديه ويقوم طويلا ثم يرمي جمرة ذات العقبة من بطن الوادي ولا
يقف عندها ثم ينصرف ويقول هكذا رايت النبي صلى الله عليه وسلم يفعله **باب** رفع اليدين
عند الجمرة الدنيا والوسطى حدثنا اسمعيل ابن عبد الله قال حدثني اخي عن سليمان عن يونس بن
يزيد عن ابن شهاب عن سالم بن عبد الله ان عبد الله بن عمر كان يرمي الجمرة الدنيا بسبع حصيات
ثم يكبر على اثر كل حصاة ثم يتقدم فيسهل فيقوم مستقبل القبلة قيام طويلا فيدعو ويرفع يديه

ثم يرمي الجمرة الوسطى كذلك فيأخذ ذات الشمال فيسهل ويقوم مستقبل القبلة فيأمر طويلا يدعو
ويرفع يديه ثم يرمي الجمرة ذات العقبة من بطن الوادي ولا يقف عندها ويقول هكذا رأيت النبي صلى
الله عليه وسلم يفعل **باب الدعاء عند الجمرتين** وقال لي محمد نا عثمان بن عمر نا يونس عن الزهري بيان سنة
الله صلى الله عليه وسلم كان اذا رمى الجمرة التي تلي مسجد منى يرميها بسبع حصيات يكبر كلما رمى بحصاة
ثم تقدم امامها فوقف مستقبل القبلة رافعا يديه يدعو وكان يطيل الوقوف ثم يأتي الجمرة الثانية
فيرميها بسبع حصيات يكبر كلما رمى بحصاة ثم ينحدر ذات اليسار مما يلي الوادي فيقف مستقبل القبلة
رافعا يديه يدعو ثم يرمي الجمرة التي عند العقبة فيرميها بسبع حصيات يكبر عند كل حصاة ثم ينصرف
ولا يقف عندها قال الزهري سمعت سالم بن عبد الله يحدث بمثل هذا عن ابيه عن النبي صلى الله عليه
وسلم قال كان ابن عمر يفعله **باب الطيب بعد رمي الجمار والحلق قبل الافاضة** حدثنا علي بن
عبد الله نا سفين نا عبد الرحمن بن القسم وكان افضل اهل زمانه انه سمع اباه وكان افضل اهل
زمانه يقول سمعت عائشة رضي الله عنها تقول طيبت رسول الله صلى الله عليه وسلم بيدي هاتين
حين احرم ولحله حين احل قبل ان يطوف وبسطت يديها **باب طواف الوداع** حدثنا مسدد نا
سفين عن ابن طاوس عن ابيه عن ابن عباس قال امر الناس ان يكون آخر عهدهم بالبيت الا انه خفف
عن الحائض حدثنا اصبغ ابن الفرج انا ابن وهب عن عمرو بن الحرث عن قتادة ان انس ابن مالك حدثه
ان النبي صلى الله عليه وسلم صلى الظهر والعصر والمغرب والعشاء ثم رقد رقدة بالمحصب ثم ركب الى
البيت فطاف به تابعه الليث قال حدثني خالد عن سعيد عن قتادة عن انس بن مالك حدثه
عن النبي صلى الله عليه وسلم **باب اذا حاضت المرأة بعد ما افاضت** حدثنا عبد الله بن يوسف
انا مالك عن عبد الرحمن ابن القسم عن ابيه عن عائشة ان صفية بنت حيي زوج النبي صلى الله عليه
وسلم حاضت فذكرت ذلك لرسول الله صلى الله عليه وسلم فقال احابستنا هي قالوا انها قد افاضت
قد افاضت قال اذا احدثنا ابو النعمان نا حماد عن ايوب عن عكرمة ان اهل المدينة سألوا ابن عباس عن امرأة
طافت حاضت قال لهم تنفر قالوا لا تأخذ بقولك ونزع قولك زيد قال انا فيهم اهل المدينة فاسألوا فقدموا

المدينة

المدينة فسألوا فكان فيمن سألوا ام سليم فذكرت حديث صفية رواه خالد وقتادة عن عكرمة
حدثنا مسلم نا وهيب نا ابن طاوس عن ابيه عن ابن عباس قال رخص للحائض ان تنفر واذا افاضت قال
وسمعت ابن عمر يقول انها لا تنفر ثم سمعته بعد يقول ان النبي صلى الله عليه وسلم رخص لهن حدثنا
ابو النعمان نا ابو عوانة عن منصور عن ابراهيم عن الاسود عن عائشة قالت خرجنا مع النبي
صلى الله عليه وسلم ولا نرى الا الحج فقدم النبي صلى الله عليه وسلم فطاف بالبيت وبين الصفا والمروة
ولم يحل وكان معه الهدي وطاف من كان معه من نسائه واصحابه وحل منهم من لم يكن معه الهدي فحلت
هي فكنا نساء كان معنا فلما كان ليلة الحصبة ليلة البقر قلت يا رسول الله صلى الله عليه وسلم
كل اصحابك يرجع بحجة وعمرة غيري ما كنت اطهر فبينا انا في منا قلت بلى وقد اصدرني
تابعه جرير عن منصور قال فاخرجي مع اخيك الى التنعيم فاهلي بعمرة وموعدك مكان كذا وكذا
فخرجت مع عبد الرحمن الى التنعيم فاهللت بعمرة وحاضت صفية بنت حيي فقالت النبي صلى الله عليه وسلم
عقري حلقي انك لحابستنا اما كنت طفت يوم النحر قلت بلى قال فاذا يأس اقفري فلقيته مصعدا
على اهل مكة وانا منهبط او انا مصعد وهو منهبط **باب من صلى العصر يوم النفر بالابطح**
حدثنا محمد بن المثنى نا يحيى بن يوسف نا سفين الثوري عن عبد العزيز بن رفيع قال سألت
انس بن مالك اخبرني بشيء عقلته عن النبي صلى الله عليه وسلم اين صلى الظهر يوم التروية قال
بمنى قلت فاين صلى العصر يوم النفر بالابطح قال افعل كما يفعل امراؤك حدثنا عبد المتعال
بن طالب نا ابن وهب اخبرني عمرو بن الحرث ان قتادة حدثه عن انس بن مالك حدثه عن النبي صلى الله
عليه وسلم انه صلى الظهر والعصر والمغرب والعشاء ورقد رقدة بالمحصب ثم ركب الى البيت فطاف
به **باب المحصب** حدثنا ابو نعيم نا سفين عن هشام عن ابيه عن عائشة قالت انما كان منزلا ينزله
النبي صلى الله عليه وسلم ليكون ابسح لخروجه يعني بالابطح حدثنا علي بن عبد الله نا سفين قال عمرو عن
عطاء عن ابن عباس قال ليس التحصيب بشيء انما هو منزل نزله رسول الله صلى الله عليه وسلم **باب
النزول بذي طوى قبل ان يدخل مكة** والنزول بالبطحاء التي بذي الحليفة انا رجح بن مكرم نا

ابراهيم بن المنذر نا ابو ضمرة نا موسى بن عقبة عن نافع ان ابن عمر كان يبيت بذي طوى حتى اذا
ثم يدخل من الثنية التي بأعلى مكة حاجا او معتمرا وكان اذا قدم مكة اتى الحجون ثم يدخل فيأتي الركن
الاسود فيبدأ به ثم يطوف سبعا ثلاثا سعيا واربعا مشيا ثم ينصرف فيصلي ركعتين ثم يطوف
قبل ان يرجع الى منزله فيطوف بين الصفا والمروة وكان اذا صدر عن الحج او العمرة اناخ بالبطحاء
التي بذي الحليفة التي كان النبي صلى الله عليه وسلم يناخ بها حدثنا عبد الله بن عبد الوهاب قال نا خالد
بن الحارث قال اسأل عبيد الله عن التحصيب فحدثنا عبيد الله عن نافع قال نزلنا مع رسول الله صلى الله
عليه وسلم وعمر بن عمر عن نافع ان ابن عمر كان يصلي بها يعني المحصب الظهر والعصر احسبه قال والعشاء
قال خالد لا اشك في العشاء ويحصبه ويذكر ذلك عن النبي صلى الله عليه وسلم **باب**
من نزل بذي طوى اذا رجع من مكة وقال محمد بن عيسى نا حماد عن ايوب عن نافع عن ابن عمر انه كان
اذا اقبل بات بذي طوى حتى اذا اصبح دخل فاذا انفجر بذي طوى ناب بها حتى يصبح وكان يذكر ان
النبي صلى الله عليه وسلم كان يفعل ذلك **باب التجارة ايام الموسم والبيع في اسواق الجاهلية** حدثنا
عثمان بن الهيثم انا ابن جريج قال عمرو بن دينار قال ابن عباس كان ذو المجاز وعكاظ يتجر الناس في
الجاهلية فلما جاء الاسلام كأنهم كرهوا ذلك حتى نزلت ليس عليكم جناح ان تبتغوا فضلا من ربكم في
مواسم الحج **باب الادلاج من المحصب** حدثنا عمرو بن حفص نا ابي نا الاعمش حدثني ابراهيم عن الاسود
عن عائشة قالت حاضت صفية ليلة النفر قلت ما اراني الا حابستكم قال النبي صلى الله عليه وسلم اقرني
حلقى اطافت يوم النحر قيل نعم قال فانفري قال ابو عبد الله وزادني محمد نا محاضر نا الاعمش عن ابراهيم عن
الاسود عن عائشة قالت خرجنا مع رسول الله صلى الله عليه وسلم لا نذكر الا الحج فلما قدمنا امرنا ان
نحل فلما كانت ليلة النفر حاضت صفية بنت حيي فقال النبي صلى الله عليه وسلم حلقى عقرى ما اراها الا
حابستكم ثم قال كنت طفت يوم النحر قالت نعم قال انفري قالت يا رسول الله اني لم اكن احللت قال فاعتمري
من التنعيم فخرج معها اخوها فلقيناه مصعدا فقال موعدك مكان كذا وكذا بسم الله الرحمن الرحيم **العمرة**
ابواب العمرة باب وجوب العمرة وفضلها وقال ابن عمر ليس احد الا وعليه حجة وعمرة وقال ابن

عباس

عباس انهما القرينتان في كتاب الله عز وجل واتموا الحج والعمرة لله حدثنا عبد الله بن يوسف نا مالك عن
سمي مولى ابي بكر عن عبد الرحمن عن ابي صالح السمان عن ابي هريرة ان رسول الله صلى الله عليه وسلم قال العمرة
الى العمرة كفارة لما بينهما والحج المبرور ليس له جزاء الا الجنة **باب من اعتمر قبل الحج** حدثنا احمد بن محمد
نا عبد الله انا ابن جريج ان عكرمة بن خالد سأل ابن عمر عن العمرة قبل الحج فقال لا بأس قال عكرمة
قال ابن عمر اعتمر النبي صلى الله عليه وسلم قبل ان يحج وقال ابراهيم بن سعد عن ابن اسحق حدثني عكرمة
بن خالد سألت ابن عمر مثله حدثنا عمرو بن علي نا ابو عاصم قال انا ابن جريج قال عكرمة بن خالد سألت
ابن عمر مثله **باب كم اعتمر النبي صلى الله عليه وسلم** حدثنا قتيبة نا جرير عن منصور عن
مجاهد قال دخلت انا وعروة ابن الزبير المسجد فاذا عبد الله بن عمر جالس الى حجرة عائشة واذا
ناس يصلون في المسجد صلاة الضحى قال فسألناه عن صلاتهم فقال بدعة ثم قال له كم اعتمر رسول
الله صلى الله عليه وسلم قال اربعا احداهن في رجب فكرهنا ان نرد عليه قال وسمعنا استنان
عائشة ام المؤمنين في الحجرة فقال عروة يا امه يا ام المؤمنين الا تسمعين ما يقول ابو عبد الله
الرحمن قالت ما يقول قال يقول ان رسول الله صلى الله عليه وسلم اعتمر اربع عمرات احداهن في
رجب فقالت ما ابو عاصم انا ابن جريج اخبرني عطاء عن عروة بن الزبير قال سألت عائشة
قالت ما اعتمر رسول الله صلى الله عليه وسلم في رجب حدثنا حسان بن حسان نا همام عن قتادة
سألت انسا كم اعتمر النبي صلى الله عليه وسلم قال اربعا عمرة الحديبية وذي القعدة حيث صد المشركون
وعمرة من العام المقبل في ذي القعدة حيث صالحهم وعمرة الجعرانة اذ قسم غنيمة حنين
قلت كم حج قال واحدة حدثنا ابو الوليد هشام بن عبد الملك نا همام عن قتادة سألت انسا
فقال اعتمر النبي صلى الله عليه وسلم حيث رده وهم القابل عمرة الحديبية وعمرة في ذي القعدة وعمرة
مع حجته حدثنا هدبة نا همام وقال اعتمر اربع عمر في ذي القعدة الا التي اعتمر مع حجته عمرة من
الحديبية ومن العام المقبل ومن الجعرانة حيث قسم غنائم حنين وعمرة مع حجته حدثنا احمد بن
عثمان نا شريح بن مسلم نا ابراهيم بن يوسف عن ابيه عن ابي اسحق قال سألت مسروقا وعطاء وسعيدا

قالت يرحم الله ابا عبد الرحمن ما اعتمر عمرة قط الا وهو شاهد وما اعتمر في رجب

فقالوا اعتمر رسول الله صلى الله عليه وسلم قبل ان يحج وقال سمعت البراء بن عازب يقول اعتمر رسول
الله صلى الله عليه وسلم في ذي القعدة قبل ان يحج مرتين **باب عمرة في رمضان** حدثنا مسدد
نا يحيى عن ابن جريج عن عطاء سمعت ابن عباس يخبرنا يقول قال رسول الله صلى الله عليه وسلم
لامرأة من الانصار سماها ابن عباس فنسيت اسمها ما منعك ان تحجين معنا قالت كان لنا
ناضح فركبه ابو فلان وابنه لزوجها وابنها وتركنا ناضحا ينضح عليه قال فاذا كان رمضان
اعتمري فيه فان عمرة في رمضان حجة او نحوا مما قال **باب العمرة ليلة الحصبة وغيرها**
حدثنا محمد بن سلام انا ابو معوية نا هشام عن ابيه عن عائشة خرجنا مع رسول الله صلى الله
عليه وسلم موافين لهلال ذي الحجة فقال لنا من احب منكم ان يهل بالحج فليهل ومن احب ان يهل
بالعمرة فليهل بعمرة فلولا ان هديي لا احللت بعمرة قالت فمنا من اهل بعمرة ومنا من اهل بالحج قالت
ممن اهل بعمرة فاطلقي يوم عرفة وانا حائض فشكوت الى النبي صلى الله عليه وسلم فقال ارفضي
عمرتك وانقضي رأسك وامتشطي واهلي بالحج فلما كان ليلة الحصبة ارسل معي عبد الرحمن الى التنعيم
فاهللت بعمرة مكان عمرتي **باب عمرة التنعيم** حدثنا علي بن عبد الله نا سفين عن عمرو سمع عمرو بن
اوس ان عبد الرحمن بن ابي بكر اخبره ان النبي صلى الله عليه وسلم امره ان يردف عائشة ويعمرها من
التنعيم قال سفين مرة سمعت عمرا كم سمعته من عمرو حدثنا محمد بن المثنى نا عبد الوهاب ابن عبد المجيد
عن حبيب المعلم عن عطاء قال اخبرني جابر بن عبد الله ان النبي صلى الله عليه وسلم اهل واصحابه
بالحج وليس مع احد منهم هدي غير النبي صلى الله عليه وسلم وطلحة وكان علي قدم من اليمن
ومعه هدي فقال اهللت بما اهل به رسول الله صلى الله عليه وسلم وان النبي صلى الله عليه وسلم
اذن اصحابه يحللونها عمرة ويطوفوا ثم يقصروا ويحلوا الا من كان معه الهدي فقالوا انطلق
الى منى وذكر احدنا يقطر فبلغ ذلك النبي صلى الله عليه وسلم فقال لو استقبلت من امري ما استدبرت
ما اهديت ولولا ان معي الهدي لاحللت وان عائشة حاضت فنسكت المناسك كلها غير
انها لم تطف

وانطلق

وانطلق بالحج فامر عبد الرحمن بن ابي بكر ان يخرج معها الى التنعيم فاعتمرت بعد الحج في ذي الحجة
وان سراقة بن مالك بن جعشم لقي النبي صلى الله عليه وسلم بالعقبة وهو يرميها فقال الكم هذه خاصة
يا رسول الله قال لا بل للابد **باب الاعتمار بعد الحج بغير هدي** حدثنا محمد بن المثنى نا يحيى
نا هشام اخبرني ابي اخبرتني عائشة قالت خرجنا مع رسول الله صلى الله عليه وسلم موافين لهلال
ذي الحجة فقال رسول الله صلى الله عليه وسلم من احب ان يهل بعمرة فليهل ومن احب ان يهل بحجة
فليهل ولولا اني اهديت لاهللت بعمرة فمنهم من اهل بعمرة ومنهم من اهل بحجة وكنت ممن اهل بعمرة
فحضت قبل ان ادخل مكة فادركني يوم عرفة وانا حائض فشكوت ذلك الى رسول الله صلى
الله عليه وسلم فقال دعي عمرتك وانقضي رأسك وامتشطي واهلي بالحج ففعلت فلما كانت ليلة الحصبة
ارسل معي عبد الرحمن الى التنعيم فاردفها فاهلت بعمرة مكان عمرتها قضى الله حجها وعمرتها ولم
يكن في شيء من ذلك هدي ولا صدقة ولا صوم **باب اجر العمرة على قدر النصب** حدثنا مسدد
يزيد بن زريع نا ابن عون عن القسم بن محمد وعن ابن عون عن ابراهيم عن الاسود قالا قالت عائشة
يا رسول الله يصدر الناس بنسك واصدر بنسك فقيل لها انتظري فاذا طهرت فاخرجي الى
التنعيم فاهلي ثم ائتينا بمكان كذا وكذا ولكنها على قدر نفقتك او نصبك **باب المعتمر اذا طاف طواف
العمرة هل يخرج حتى يطوف طواف الوداع** حدثنا ابو نعيم نا فلح بن حميد عن القسم عن القاسم حدثنا
مع رسول الله صلى الله عليه وسلم مهلين بالحج فلما قدمنا مكة قال من احب منكم ان يجعلها عمرة فليفعل ومن كان معه هدي فلا وكان
مع النبي صلى الله عليه وسلم ورجال من اصحابه ذوي قوة الهدي فلم تكن لهم عمرة فدخل على النبي صلى الله
عليه وسلم وانا ابكي فقال ما يبكيك قلت سمعك تقول لاصحابك ما قلت فمنعت العمرة قال ومالشانك
قلت لا اصلي قال فلا يضرك انت من بنات ادم كتب الله عليك ما كتب عليهن فكوني في حجتك عسى الله
ان يرزقكها قالت فكنت حتى نفرنا من منى فنزلنا المحصب فدعا عبد الرحمن فقال اخرج باختك
من الحرم فلتهل بعمرة ثم افرغا من طوافكما انتظركما هاهنا فاتينا في جوف الليل قال فرغتما قلنا نعم

قادى بالرحيل في اصحابه فارتحل الناس ومن طاف بالبيت قبل صلاة الصبح ثم خرج صفوا
الى المدينة **باب معنى بالعمرة ما يفعل بالحج** حدثنا ابو نعيم نا همام نا عطا حدثني صفوان
بن يعلى بن امية عن ابيه ان رجلا اتى النبي صلى الله عليه وسلم وهو بالجعرانة وعليه جبة وعليه اثر الخلوق
او قال صفرة فقال كيف تامرني ان اصنع في عمرتي فانزل الله على النبي صلى الله عليه وسلم فستر بثوب
فقلت لعمر وددت اني قد رايت النبي صلى الله عليه وسلم وقد انزل الله عليه الوحي فقال عمر تعال
ايسرك ان تنظر الى النبي صلى الله عليه وسلم وقد انزل الله عليه الوحي قلت نعم فرفع طرف الثوب فنظرت
اليه له غطيط واحسبه قال كغطيط البكر فلما سري عنه قال اين السائل عن العمرة اخلع عنك
الجبة واغسل اثر الخلوق عنك وانق الصفرة واصنع في عمرتك كما تصنع في حجك حدثنا عبد الله
بن يوسف انا مالك عن هشام بن عروة عن ابيه انه قال قلت لعائشة زوج النبي صلى الله عليه
وسلم وانا يومئذ حديث السن ارايت قول الله عز وجل ان الصفا والمروة من شعائر الله
فمن حج البيت او اعتمر فلا جناح عليه ان يطوف بهما فلا ارى على احد شيئا ان لا يطوف بهما فقالت
عائشة كلا لو كانت كما تقول كانت فلا جناح عليه ان لا يطوف بهما انما انزلت هذه الاية في الانصار
كانوا يهلون لمناة وكانت مناة حذو قديد وكانوا يتحرجون ان يطوفوا بين الصفا والمروة
فلما جاء الاسلام سالوا رسول الله صلى الله عليه وسلم عن ذلك فانزل الله تعالى ان الصفا والمروة
من شعائر الله فمن حج البيت او اعتمر فلا جناح عليه ان يطوف بهما زاد سفين وابو معوية عن هشام
ما اتم الله حج امرئ ولا عمرته لم يطف بين الصفا والمروة **باب من يهل بالعمرة** وقال عطاء عن جابر
امر النبي صلى الله عليه وسلم اصحابه ان يجعلوها عمرة ويطوفوا ثم يقصروا ويحلوا حدثنا اسحق بن
ابراهيم عن جرير عن اسمعيل عن عبد الله بن ابي اوفى اعتمر رسول الله صلى الله عليه وسلم واعتمرنا معه
فلما دخل مكة طاف فطفنا معه واتى الصفا والمروة واتيناهما معه وكنا نستره من اهل مكة ان
يرميه احد فقال له صاحب لي اكان دخل الكعبة قال لا قال فحدثنا ما قال لخديجة قال بشر واحسبه
بيت في الجنة من قصب لا صخب فيه ولا نصب حدثنا الحميدي نا سفين عن عمرو بن دينار قال سالت ابن عمر عن

رجل طاف في عمرته ولم يطف بين الصفا والمروة ايا ذا امراته فقال قدم النبي صلى الله
عليه وسلم فطاف بالبيت سبعا وصلى خلف المقام ركعتين وطاف بين الصفا والمروة
سبعا وقد كان لكم في رسول الله اسوة حسنة قال وسالنا جابر بن عبد الله فقال لا تاتيها
حتى تطوف بين الصفا والمروة حدثنا محمد بن بشار نا عبد ربه نا شعبة عن قيس بن مسلم عن
طارق ابن شهاب عن ابي موسى الاشعري قال قدمت على النبي صلى الله عليه وسلم بالبطحاء
وهو منيخ فقال احججت قلت نعم قال بم اهللت قال قلت لبيك باهلال كاهلال النبي صلى الله
عليه وسلم قال احسنت طف بالبيت وبالصفا والمروة ثم احل فطفت بالبيت وبالصفا و
المروة ثم اتيت امراة من قيس ففلت راسي ثم اهللت بالحج فكنت افتي به حتى كان في خلافة عمر
فقال ان اخذنا بكتاب الله فانه يامرنا بالتمام وان اخذنا بقول النبي صلى الله عليه وسلم فانه
لم يحل حتى بلغ الهدي محله حدثنا احمد بن عيسى نا ابن وهب انا عمرو عن ابي الاسود ان
عبد الله مولى اسما بنت ابي بكر حدثه انه كان يسمع اسما تقول كانت بالحجون صلى الله على رسوله
لقد نزلنا معه هاهنا ونحن يومئذ خفاف قليل ظهرنا قليلة ازوادنا فاعتمرت انا واختي
عائشة والزبير وفلان وفلان فلما مسحنا البيت احللنا ثم اهللنا من العشي بالحج **باب
ما يقول اذا رجع من حج او العمرة او الغزو** حدثنا عبد الله بن يوسف انا مالك عن نافع
عن عبد الله بن عمر ان رسول الله صلى الله عليه وسلم كان اذا قفل من غزو او حج او عمرة يكبر على
كل شرف من الارض ثلث تكبيرات ثم يقول لا اله الا الله وحده لا شريك له له الملك وله الحمد وهو على
كل شيء قدير ايبون تائبون عابدون ساجدون لربنا حامدون صدق الله وعده ونصر
عبده وهزم الاحزاب وحده **باب استقبال الحاج القادمين والثلثة على الدابة** حدثنا
معلى بن اسد نا يزيد بن زريع نا خالد نا عكرمة عن ابن عباس قال لما قدم النبي صلى الله عليه
وسلم مكة استقبله اغيلمة بنو عبد المطلب فحمل واحدا بين يديه واخر خلفه **باب القدوم
بالغداة** حدثنا احمد بن الحجاج نا انس بن عياض عن عبيد الله عن نافع عن ابن عمر ان رسول الله

صلى الله عليه وسلم كان اذا خرج الى مكة يصلي في مسجد الشجرة واذا رجع صلى بذي الحليفة
ببطن الوادي وبات حتى يصبح باب الدخول بالعشي حدثنا موسى بن اسمعيل نا همام عن
اسحق بن عبد الله بن ابي طلحة عن انس قال كان النبي صلى الله عليه وسلم لا يطرق اهله كان لا يدخل
الا غدوة او عشية باب لا يطرق اهله اذا بلغ المدينة حدثنا مسلم بن ابراهيم نا شعبة عن
محارب عن جابر قال نهى النبي صلى الله عليه وسلم ان يطرق اهله ليلا باب من اسرع ناقته
اذا بلغ المدينة حدثنا سعيد بن ابي مريم انا محمد بن جعفر اخبرني حميد انه سمع انسا يقول كان
رسول الله صلى الله عليه وسلم اذا قدم من سفر فابصر وجبات المدينة اوضع ناقته وان
كانت دابة حركها قال ابو عبد الله زاد الحرث بن عمير عن حميد حركها من حبها حدثنا قتيبة
نا اسمعيل عن حميد عن انس قال حدثني ثابت الحرث بن عمير باب قول الله عز وجل وأتوا البيوت
من ابوابها حدثنا ابو الوليد نا شعبة عن ابي اسحق قال سمعت البراء يقول نزلت هذه الاية فينا
كانت الانصار اذا حجوا فجاء الرجل دخل من قبل ابواب بيوتهم ولكن من ظهورها فجاء رجل من
الانصار فدخل من قبل بابه فكانه عير بذلك فنزلت وليس البر بان تاتوا البيوت من ظهورها ولكن البر من اتقى واتوا البيوت من ابوابها باب السفر قطعة من العذاب حدثنا عبد الله بن مسلم
نا مالك عن سمي عن ابي صالح عن ابي هريرة عن النبي صلى الله عليه وسلم قال السفر قطعة من
العذاب يمنع احدكم طعامه وشرابه ونومه فاذا قضى نهمته فليعجل الى اهله باب المسافر اذا
جد به السير يعجل الى اهله حدثنا سعيد بن ابي مريم انا محمد بن جعفر اخبرني زيد بن اسلم عن ابيه
قال كنت مع عبد الله بن عمر بطريق مكة فبلغه عن صفية بنت ابي عبيد شدة وجع فاسرع السير
حتى كان بعد غروب الشفق نزل فصلى المغرب والعتمة جمع بينهما ثم قال اني رايت النبي صلى الله عليه
وسلم اذا حزبه السير آخر المغرب وجمع بينهما بسم الله الرحمن الرحيم ابواب المحصر وجزاء الصيد
وقوله عز وجل فان احصرتم فما استيسر من الهدي ولا تحلقوا رؤسكم حتى يبلغ الهدي محله وقال
عطا الاحصار من كل شيء يحبسه قال ابو عبد الله حصروا لا ياتي النساء باب

اذا احصر

اذا احصر المعتمر حدثنا عبد الله بن يوسف انا مالك عن نافع ان عبد الله بن عمر حين خرج الى
مكة معتمرا في الفتنة قال ان صددت عن البيت صنعنا كما صنعنا مع رسول الله صلى الله عليه وسلم
فاهل بعمرة من اجل ان رسول الله صلى الله عليه وسلم كان اهل بعمرة عام الحديبية حدثنا عبد الله
بن محمد بن اسما قال نا جويرية عن نافع ان عبد الله بن عبد الله وسالم بن عبد الله اخبراه انهما
كلما عبد الله بن عمر لما نزل الجيش بابن الزبير فقالا لا يضرك ان لا تحج العام اتخاف ان يحال
بينك وبين البيت فقال خرجنا مع رسول الله صلى الله عليه وسلم فحال كفار قريش دون البيت فنحر
النبي صلى الله عليه وسلم هديه وحلق راسه واشهدكم اني قد اوجبت عمرة انشاء الله انطلق
فان خلي بيني وبين البيت طفت وان حيل بيني وبينه فعلت كما فعل رسول الله صلى الله عليه وسلم
وانا معه فاهل بالعمرة من ذي الحليفة ثم سار ساعة ثم قال انما شانهما واحد اشهدكم اني قد اوجبت
حجة مع عمرتي فلم يحل منهما حتى دخل يوم النحر واهدى وكان يقول لا يحل حتى يطوف طوافا واحدا يوم
يدخل مكة حدثنا موسى بن اسمعيل نا جويرية عن نافع ان ابن عمر قال لو اقمت بهذا حدثنا
محمد نا يحيى بن صالح نا معوية بن سلام نا يحيى بن ابي كثير عن عكرمة قال قال ابن عباس قد احصر رسول
الله صلى الله عليه وسلم فحلق راسه وجامع نساءه ونحر هديه حتى اعتمر عاما قابلا باب
الاحصار في الحج حدثنا احمد بن محمد انا عبد الله انا يونس عن الزهري اخبرني سالم قال كان ابن
عمر يقول ليس حبسكم سنة رسول الله صلى الله عليه وسلم ان حبس احدكم عن الحج طاف بالبيت وبالصفا
والمروة ثم حل من كل شيء حتى يحج عاما قابلا فيهدي او يصوم ان لم يجد هديا وعن عبد الله انا
معمر عن الزهري حدثني سالم عن ابن عمر نحوه باب النحر قبل الحلق في الحصر حدثنا محمود نا عبد
الرزاق انا معمر عن الزهري عن عروة عن المسور ان رسول الله صلى الله عليه وسلم نحر قبل ان يحلق
وامر اصحابه بذلك حدثني محمد بن عبد الرحيم انا ابو بدر شجاع بن الوليد عن عمرو بن محمد العمري
وحدث نافع عن عبد الله وسالما كلما عبد الله بن عمر فقال خرجنا مع النبي صلى الله عليه وسلم
معتمرين فحال كفار قريش دون البيت فنحر رسول الله صلى الله عليه وسلم بدنه وحلق راسه باب

من فليس على المحصر بدل وقال روح عن شبل عن ابن ابي نجيح عن مجاهد عن ابن عباس انما
البدل على من نقض حجه بالتلذذ فاما من حبسه عذر او غيره فلذلك فانه يحل ولا يرجع وان كان معه
هدي وهو محصر نحره ان كان لا يستطيع ان يبعث وان استطاع ان يبعث لم يحل حتى يبلغ الهدي
محله وكان مالك وغيره ينحر هديه ويحلق في اي موضع كان ولا قضاء عليه لان النبي صلى الله عليه وسلم
واصحابه بالحديبية ونحروا وحلقوا وحلوا من كل شيء قبل الطواف وقبل ان يصل الهدي الى البيت
ثم لم يذكر ان النبي صلى الله عليه وسلم امر احدا ان يقضوا شيئا ولا يعودوا له والحديبية خارج من
الحرم حدثنا اسمعيل حدثني مالك عن نافع ان عبد الله بن عمر قال حين خرج الى مكة معتمرا في الفتنة ان
صددت عن البيت صنعنا كما صنعنا مع رسول الله صلى الله عليه وسلم فاهل بعمرة من اجل ان النبي
صلى الله عليه وسلم كان اهل بعمرة عام الحديبية ثم ان عبد الله بن عمر نظر في امره فقال ما امرهما
الا واحد فالتفت الى اصحابه فقال ما امرهما الا واحد اشهدكم اني قد اوجبت الحج مع العمرة ثم طاف
لهما طوافا واحدا ورأى ان ذلك مجزيا عنه واهدى باب قول عز وجل فمن كان منكم مريضا او
به اذى من راسه ففدية من صيام او صدقة او نسك وهو صحة ما لصوم ثلثة ايام حدثنا عبد الله
بن يوسف انا مالك عن حميد بن قيس عن مجاهد عن عبد الرحمن بن ابي ليلى عن كعب بن عجرة عن رسول
الله صلى الله عليه وسلم انه لعلك اذاك هوامك قال نعم يا رسول الله فقال رسول الله صلى الله عليه
وسلم احلق راسك وصم ثلثة ايام او اطعم ستة مساكين او انسك بشاة باب قول الله تعالى
او صدقة وهي اطعام ستة مساكين حدثنا ابو نعيم نا سيف حدثني مجاهد قال سمعت عبد الرحمن
بن ابي ليلى ان كعب بن عجرة حدثه قال وقف علي رسول الله صلى الله عليه وسلم بالحديبية ورأسي يتهافت
قملا فقال اتؤذيك هوامك قلت نعم قال فاحلق راسك واحلق قال في نزلت هذه الاية
فمن كان منكم مريضا او به اذى من راسه الى اخرها فقال النبي صلى الله عليه وسلم صم ثلثة ايام
او تصدق بفرق بين ستة او انسك بما تيسر باب الاطعام في الفدية نصف صاع حدثنا
ابو الوليد نا شعبة عن عبد الرحمن بن الاصبهاني عن عبد الله بن معقل قال اخبرني كعب بن عجرة

فسالته

فسالته عن الفدية فقال نزلت خاصة وهي لكم عامة حملت الى رسول الله صلى الله عليه وسلم والقمل
يتناثر على وجهي فقال ما كنت ارى الوجع بلغ بك ما ارى او ما كنت ارى الجهد بلغ بك ما ارى تجد شاة
فقلت لا قال فصم ثلثة ايام او اطعم ستة مساكين لكل مسكين نصف صاع باب النسك شاة حدثنا
اسحق انا روح قال انا شبل عن ابي نجيح عن مجاهد حدثني عبد الله الرحمن بن ابي ليلى عن كعب بن عجرة
ان رسول الله صلى الله عليه وسلم راه وانه يسقط على وجهه فقال اتؤذيك هوامك قال نعم فامره ان
يحلق وهو بالحديبية ولم يشعر انهم يحلون بها وهم على طمع ان يدخلوا مكة فانزل الله على رسوله
الفدية فامره رسول الله صلى الله عليه وسلم ان يطعم فرقا بين ستة او يهدي شاة او يصوم ثلثة ايام
وعن محمد بن يوسف نا ورقاء عن ابي نجيح عن مجاهد حدثني عبد الرحمن بن ابي ليلى عن كعب بن عجرة
ان رسول الله صلى الله عليه وسلم راه وقملة تسقط على وجهه مثله باب قول الله عز وجل
فلا رفث حدثنا سليمان بن حرب نا شعبة عن منصور سمعت ابا حازم عن ابي هريرة قال قال رسول الله
صلى الله عليه وسلم من حج هذا البيت فلم يرفث ولم يفسق رجع كيوم ولدته امه باب قول الله عز وجل
ولا فسوق ولا جدال في الحج حدثنا محمد بن يوسف نا سفين عن منصور عن ابي حازم عن ابي هريرة
قال قال رسول الله صلى الله عليه وسلم من حج هذا البيت فلم يرفث ولم يفسق رجع كيوم ولدته
امه بسم الله الرحمن الرحيم باب جزاء الصيد ونحوه باب قول الله تبارك وتعالى
لا تقتلوا الصيد وانتم حرم ومن قتله منكم متعمدا فجزاء مثل ما قتل من النعم الاية وقوله واتقوا الله
الذي اليه تحشرون باب واذا صار الحلال فاهدى للمحرم الصيد كله وقال ابن عباس
وانس بالذبح باسا وهو غير الصيد نحو الابل والغنم والبقر والدجاج والخيل يقال اعدل مثل فاذا
كسرت عدل ذلك قياما فواما يعدلون يجعلون عدلا حدثنا معاذ بن فضالة نا هشام
عن يحيى عن عبد الله بن ابي قتادة قال انطلق ابي عام الحديبية فاخرج اصحابه وقال احرم وحدثنا النبي
صلى الله عليه وسلم ان عدوا بغزوة فانطلق النبي صلى الله عليه وسلم فبينما انا مع اصحابه يضحك بعضهم
الى بعض فنظرت فاذا انا بحمار وحش فحملت عليه فطعنته فاثبته واستعنت بهم فابوا ان يعينوني فاكلنا

من لحم وخشينا ان نقتطع فنطلب النبي صلى الله عليه وسلم ارفع فرسه فاذا هو شبحا واذا هو شبحا فلقيت رجلا
من بني غفار في جوف الليل فقلت اين تركت النبي صلى الله عليه وسلم قال تركته بتنعيم وهو قائل السقيا فقلت
يا رسول الله ان اهلك يقرؤن عليك السلام ورحمة الله انهم قد خشوا ان يقتطعوا دونك فانتظرهم
فقلت يا رسول الله اصبت حمارا وحشيا وعندي منه فاضلة فقال للقوم كلوا وهم محرمون **باب**
اذا رأى المحرمون صيدا فضحكوا فقط **الحلال** حدثنا سعيد بن الربيع نا علي بن المبارك عن يحيى عن عبد الله
بن ابي قتادة ان اباه حدثه قال انطلقنا مع النبي صلى الله عليه وسلم عام الحديبية فاحرم اصحابه ولم
احرم فابينا بعدو بغيقة فتوجه منها نحوهم فبصر اصحابي بحمار وحش فجعل بعضهم يضحك الى بعض فنظر
فرأيته فحملت عليه الفرس فطعنته فاثبته فاستعنتهم فابوا ان يعينوني فاكلنا منه ثم لحقت برسول الله
صلى الله عليه وسلم وخشينا ان نقتطع ارفع فرسي شأوا واسرا عليه شأوا فلقيت رجلا من بني غفار في
جوف الليل فقلت له اين تركت النبي صلى الله عليه وسلم قال تركته بتنعيم وهو قائل السقيا فلحقت برسول الله صلى الله عليه وسلم
حتى اتيته ان يقتطعهم العدو دونك فانتظرهم ففعل فقلت يا رسول الله انا اصبنا حمار وحش وان
عندنا فاضلة فقال رسول الله صلى الله عليه وسلم لاصحابه كلوا وهم محرمون **باب لا يعين المحرم**
الحلال في قتل الصيد حدثنا عبد الله بن محمد نا سفيان عن صالح بن كيسان عن ابي محمد سمع ابا قتادة قال
كنا مع النبي صلى الله عليه وسلم بالقاحة من المدينة على ثلاث ح نا علي بن عبد الله نا سفيان نا صالح
بن كيسان عن ابي محمد عن ابي قتادة قال كنا مع النبي صلى الله عليه وسلم بالقاحة ومنا المحرم ومنا غير
المحرم فرأيت اصحابي يتراءون شيئا فنظرت فاذا حمار وحش يعني وقع سوطه فقالوا لا نعينك عليه
بشيء انا محرمون فتناوله فاخذته ثم اتيت الحمار من ورائه فعقرته فاتيت به اصحابي فقال بعضهم
كلوا وقال بعضهم لا تأكلوا فاتيت النبي صلى الله عليه وسلم وهو امامنا فسألته فقال كلوه حلال اكله وانما عمر
واذهب الاصلع فسألوه عن هذا وغيره وقدم علينا هاهنا **باب لا يشير المحرم الى الصيد لكي يصطاد**
الحلال حدثنا موسى بن اسمعيل نا ابو عوانة نا عثمان هو ابن موهب اخبرني عبد الله بن ابي قتادة ان اباه اخبره
ان رسول الله صلى الله عليه وسلم خرج حاجا فخرجوا معه فصرف طائفة منهم فيهم ابو قتادة فقال خذوا ساحل البحر

حتى

حتى التقوا فاخذوا ساحل البحر فلما انصرفوا احرموا كلهم الا ابو قتادة لم يحرم فبينما هم يسيرون اذ رأوا حمر وحش
فحمل ابو قتادة على الحمر فعقر منها اتانا فنزلوا فاكلوا من لحمها فقالوا اناكل لحم صيد ونحن محرمون فحملنا
ما بقي من لحم الاتان فلما اتوا رسول الله صلى الله عليه وسلم قالوا يا رسول الله صلى الله عليه وسلم انا كنا احرمنا وقد
كان ابو قتادة لم يحرم فرأينا حمر وحش فحمل عليها ابو قتادة فعقر منها اتانا فنزلنا فاكلنا من لحمها ثم
قلنا اناكل لحم صيد ونحن محرمون فحملنا ما بقي من لحمها قال منكم احد امره ان يحمل عليها او اشار اليها قالوا
لا قال فكلوا ما بقي من لحمها **باب اذا اهدى المحرم حمارا وحشيا حيا لم يقبل** حدثنا عبد الله بن يوسف
انا مالك عن ابن شهاب عن عبيد الله بن عبد الله بن عتبة بن مسعود عن عبد الله بن عباس عن الصعب
بن جثامة الليثي انه اهدى لرسول الله صلى الله عليه وسلم حمارا وحشيا وهو بالابواء او بودان فرد عليه فلما
رأى ما في وجهه قال انا لم نرده عليك الا انا حرم **باب ما يقتل المحرم من الدواب** حدثنا عبد الله بن يوسف
انا مالك عن نافع عن عبد الله بن عمر ان رسول الله صلى الله عليه وسلم قال خمس من الدواب ليس على المحرم في
قتلهن جناح ح وعن عبد الله بن عمر دينار عن عبد الله بن عمر ان رسول الله صلى الله عليه وسلم ح ونا مسدد
نا ابو عوانة عن زيد بن جبيرة قال سمعت ابن عمر يقول حدثتني احدى نسوة النبي صلى الله عليه وسلم عن النبي صلى
الله عليه وسلم بقتل المحرم ح ونا اصبغ اخبرني عبد الله بن وهب عن يونس عن ابن شهاب عن سالم قال قال
عبد الله بن عمر قالت حفصة لرسول الله صلى الله عليه وسلم خمس من الدواب لا حرج على من قتلهن الغراب والحدأة
والفارة والعقرب والكلب العقور ونا يحيى بن سليمان حدثني ابن وهب اخبرني يونس عن ابن شهاب عن عروة
عن عائشة ان رسول الله صلى الله عليه وسلم قال خمس من الدواب كلهن فاسق يقتلن في الحرم الفأرة و
العقرب والفارة والكلب العقور حدثنا حرب بن حفص بن غياث نا ابي نا الاعمش حدثني ابراهيم عن
الاسود عن عبد الله قال بينا نحن مع النبي صلى الله عليه وسلم في غار بمنى اذ نزلت عليه والمرسلات
عرفا وانه ليتلوها واني لاتلقاها من فيه وان فاه رطب بها اذ وثبت علينا حية فقال النبي صلى الله
عليه وسلم اقتلوها فابتدرناها فذهبت فقال النبي صلى الله عليه وسلم وقيت شركم كما وقيتم شرها حدثنا
اسمعيل نا مالك عن ابن شهاب عن عروة بن الزبير عن عائشة زوج النبي صلى الله عليه وسلم ان رسول الله صلى

الله صلى الله عليه وسلم قال الوزغ فويسق ولم اسمعه امر بقتله قال ابو عبد الله انما اردناه فيدان
من المحرم وانهم يدروا بقتل الحية باسا **باب لا يعضد شجر الحرم** وقال ابن عباس عن النبي
صلى الله عليه وسلم لا يعضد شوكه حدثنا قتيبة نا الليث عن سعيد بن ابي سعيد المقبري عن ابي شريح
العدوي انه قال لعمرو بن سعيد وهو يبعث البعوث الى مكة ايذن لي ايها الامير احدثك قولا قام به رسول
الله صلى الله عليه وسلم الغد من يوم الفتح سمعته اذناي ووعاه قلبي وابصرته عيناي حين تكلم
به انه حمد الله واثنى عليه ثم قال انا مكة حرمها الله ولم يحرمها الناس فلا يحل لامرئ يؤمن بالله
واليوم الاخر ان يسفك بها دما ولا يعضد بها شجرة فان احد ترخص لقتال رسول الله صلى
الله عليه وسلم فقولوا له ان الله سبحانه اذن لرسوله ولم ياذن لكم وانما اذن لي ساعة من نهار
وقد عادت حرمتها اليوم كحرمتها بالامس وليبلغ الشاهد الغائب فقيل لابي شريح ما قال
لك عمرو قال انا اعلم بذلك منك يا ابا شريح ان الحرم لا يعيذ عاصيا ولا فارا بدم ولا فارا بخربة
قال ابو عبد الله خربة بليه **باب لا ينفر صيد الحرم** حدثنا محمد بن المثنى نا عبد الوهاب
نا خالد عن عكرمة عن ابن عباس ان النبي صلى الله عليه وسلم قال ان الله حرم مكة فلم تحل لاحد قبلي
ولا تحل لاحد بعدي وانما احلت لي ساعة من نهار لا يختلى خلاها ولا يعضد شجرها ولا ينفر
صيدها ولا يلتقط لقطتها الا لمعرف وقال العباس يا رسول الله صلى الله عليه وسلم الا الاذخر
لصاغتنا وقبورنا فقال الا الاذخر وعن خالد عن عكرمة قال اهل الله يرى ان لا ينفر صيدها هو
ان تنحيه من الظل تنزل مكانه **باب لا يحل القتال بمكة** وقال ابو شريح عن النبي صلى الله عليه وسلم
لا يسفك بها دما حدثنا عثمان بن ابي شيبة نا جرير عن منصور عن مجاهد عن طاوس عن ابن عباس
قال قال النبي صلى الله عليه وسلم يوم افتتح مكة لا هجرة ولكن جهاد ونية واذا استنفرتم فانفروا
فان هذا بلد حرمه الله يوم خلق السموات والارض وهو حرام بحرمة الله الى يوم القيمة وانه
لم يحل القتال فيه لاحد قبلي ولا يحل لي الا ساعة من نهار فهو حرام بحرمة الله الى يوم القيمة لا يعضد
شوكه ولا ينفر صيده ولا يلتقط لقطته الا من عرفها ولا يختلى خلاها فقال العباس يا رسول الله

الا الاذخر

الا الاذخر فانه لقينهم وبيوتهم فقال الا الاذخر **باب الحجامة للمحرم** وكوى ابن عمر ابنه
وهو محرم وبذلك وي عالم يكن فيه طيب حدثنا علي بن عبد الله نا سفين قال قال لنا عمرو اول شيء
سمعت عطا يقول حدثني طاوس عن ابن عباس فقلت لعله سمعته منهما حدثنا خالد بن مخلد قال
حدثنا سليمن بن بلال عن علقمة بن ابي علقمة عن عبد الرحمن الاعرج عن ابن بحينة قال احتجم النبي
صلى الله عليه وسلم وهو محرم بلحي جمل في وسط راسه **باب تزويج المحرم** حدثنا ابو المغيرة
عبد القدوس بن الحجاج نا الاوزاعي حدثني عطا بن ابي رباح عن ابن عباس ان النبي صلى الله عليه
وسلم تزوج ميمونة وهو محرم **باب ما ينهى من الطيب للمحرم والمحرمة** وقالت عائشة لا تلبس
المحرمة ثوبا بورس ولا زعفران حدثنا عبد الله بن يزيد نا الليث نا نافع عن عبد الله بن عمر ان رجلا
فقال يا رسول الله ماذا تامرنا ان نلبس من الثياب في الاحرام فقال النبي صلى الله عليه وسلم لا
تلبسوا القمص ولا السراويلات ولا العمائم ولا البراانس الا ان يكون احد ليست له نعلان فليلبس
الخفين وليقطع اسفل من الكعبين ولا تلبسوا شيئا مسه زعفران ولا الورس ولا تنتقب
المراة المحرمة ولا تلبس القفازين تابعه موسى بن عقبة واسمعيل بن ابراهيم بن عقبة وجويرية
وابن اسحق في النقاب والقفازين وقال عبيد الله ولا قدس وكان يقول لا تنتقب المحرمة ولا
تلبس القفازين وقال مالك عن نافع عن ابن عمر لا تنتقب المحرمة وتابعه ليث بن ابي سليم حدثنا
قتيبة نا جرير عن منصور عن الحكم عن سعيد بن جبير عن ابن عباس قال وقصت برجل محرم ناقته
فقتلته فاتى به رسول الله صلى الله عليه وسلم فقال اغسلوه وكفنوه ولا تقربوه طيبا ولا تخمروا راسه
فانه يبعث يهل **باب الاغتسال للمحرم** وقال ابن عباس يدخل المحرم الحمام ومر ابن عمر وما
بالحك باسا حدثنا عبد الله بن يوسف انا مالك عن زيد بن اسلم عن ابراهيم بن عبد الله بن
حنين عن ابيه ان عبد الله بن عباس والمسور بن مخرمة اختلفا بالابواء فقال عبد الله
بن عباس يغسل المحرم راسه وقال المسور لا يغسل المحرم راسه فارسلني عبد الله بن عباس الى
ابي ايوب الانصاري فوجده يغتسل بين القرنين وهو يستتر بثوب فسلمت عليه فقال من هذا فقلت

انا عبد الله بن حنين ان سلني اليك عبد الله بن عباس يسالك كيف كان رسول الله صلى الله
عليه وسلم يغسل راسه وهو محرم فوضع ابو ايوب يده على الثوب فطاطاه حتى بدا لي راسه ثم
قال لانسان يصب عليه اصب فصب على راسه ثم حرك راسه بيديه فاقبل بهما وادبر فقال هكذا رايت
صلى الله عليه وسلم يفعل باب ليس لخفين للمحرم ان لم يجد النعلين حدثنا ابو الوليد نا شعبة
اخبرني عمرو بن دينار قال سمعت جابر بن زيد سمعت ابن عباس قال سمعت النبي صلى الله عليه وسلم
يخطب بعرفات من لم يجد النعلين فليلبس الخفين ومن لم يجد ازارا فليلبس سراويل للمحرم حدثنا
احمد بن يونس نا ابراهيم بن سعد نا ابن شهاب عن عبد الله سئل رسول الله صلى الله عليه وسلم ما يلبس
المحرم من الثياب قال لا يلبس القميص ولا العمائم ولا السراويلات ولا البرانس ولا الثياب مسه زعفران
ولا ورس فان لم يجد نعلين فليلبس الخفين وليقطعهما حتى يكونا اسفل من الكعبين باب
اذا لم يجد الازار فليلبس السراويل حدثنا آدم نا شعبة نا عمرو بن دينار عن جابر بن زيد عن ابن
عباس قال خطبنا رسول الله صلى الله عليه وسلم بعرفات فقال من لم يجد الازار فليلبس السراويل
ومن لم يجد النعلين فليلبس الخفين باب ليس السلاح للمحرم وقال عكرمة اذا خشي العدو لبس
السلاح وافتدى ولم يابع عليه في الفدية حدثنا عبيد الله عن اسرائيل عن ابي اسحق عن البراء
اعتمر رسول الله صلى الله عليه وسلم في ذي القعدة فابى اهل مكة ان يدعوه يدخل مكة حتى قضاها
لا يدخل مكة سلاح الا قراب باب دخول المحرم ومكة بغير احرام ودخل ابن عمر وانما امر النبي
صلى الله عليه وسلم بالاهلال لمن اراد الحج والعمرة ولم يذكر للحائطين وغيرهم حدثنا مسلم نا وهيب
نا ابن طاوس عن ابيه عن ابن عباس ان النبي صلى الله عليه وسلم وقت لاهل المدينة ذا الحليفة و
لاهل نجد قرن المنازل ولاهل اليمن المسلم هن لهن ولكل آت اتى عليهن من غيرهم من اراد الحج
والعمرة فمن كان دون ذلك فمن حيث انشا حتى اهل مكة من مكة ونا عبد الله بن يوسف نا مالك
عن ابن شهاب عن انس بن مالك ان رسول الله صلى الله عليه وسلم دخل عام الفتح وعلى راسه المغفر
فلما نزعه جاء رجل فقال ان ابن خطل متعلق باستار الكعبة فقال اقتلوه باب اذا حرم جاهلا

وعلم

وعليه قميصه وقال عطا ان تطيب او لبس جاهلا او ناسيا فلا كفارة عليه حدثنا ابو الوليد نا همام
نا عطاء حدثني صفوان ابن يعلى عن ابيه قال كنت مع النبي صلى الله عليه وسلم فاتاه رجل عليه جبة
فيها اثر صفرة او نحوه وكان عمر يقول لي تحب اذا نزل عليه الوحي تراه فنزل عليه ثم سري عنه فقال
اصنع في عمرتك ما تصنع في حجتك وعصر رجل بعيره رجل يعني فاتزع عثنيته فابطله النبي صلى الله
عليه وسلم باب المحرم يموت بعرفة ولم يامر النبي صلى الله عليه وسلم ان يودى عنه بقية الحج حدثنا
سليمن بن حرب نا حماد بن زيد عن عمرو بن دينار عن سعيد بن جبير عن ابن عباس قال بينا رجل واقف مع
النبي صلى الله عليه وسلم بعرفة اذ وقع عن راحلته فوقصته او قال فاقعصته فقال النبي صلى الله عليه
وسلم اغسلوه بماء وسدر وكفنوه في ثوبين او ثوبيه او قال ثوبيه ولا تحنطوه ولا تخمروا راسه ولا تخمروا وجهه
فان الله يبعثه يوم القيمة يلبي حدثنا سليمان بن حرب نا حماد بن زيد عن ايوب عن سعيد بن جبير عن
ابن عباس قال بينا رجل واقف مع النبي صلى الله عليه وسلم بعرفة اذ وقع راحلته فوقصته او قال فاو
قصته فقال النبي صلى الله عليه وسلم اغسلوه بماء وسدر وكفنوه في ثوبين ولا تمسوه طيبا ولا تحنطوه
فان الله يبعث يوم القيمة ملبيا باب سنة المحرم اذا مات حدثنا يعقوب ابن ابراهيم نا هشيم
انا ابو بشر عن سعيد بن جبير عن ابن عباس ان رجلا كان مع النبي صلى الله عليه وسلم فوقصته ناقته
وهو محرم فمات فقال رسول الله صلى الله عليه وسلم اغسلوه بماء وسدر وكفنوه في ثوبيه ولا تمسوه
بطيب ولا تخمروا راسه فانه يبعث يوم القيمة ملبيا باب الحج والنذور عن الميت والرجل يحج عن
المراة حدثنا موسى ابن اسمعيل نا ابو عوانة عن ابي بشر عن سعيد بن جبير عن ابن عباس ان امراة من
جهينة جاءت الى النبي صلى الله عليه وسلم فقالت ان امي نذرت ان تحج فلم تحج حتى ماتت افاحج عنها
قال حجي عنها ارايت لو كان على امك دين اكنت قاضيته عنها اقضوا لله فالله احق بالوفاء باب
الحج عن من لا يستطيع الثبوت على الراحلة حدثنا ابو عاصم عن ابن جريج عن ابن شهاب عن سليمان
وبسار عن ابن عباس عن الفضل ابن عباس ان امراة قالت ح ونا موسى ابن اسمعيل نا عبد العزيز ابن
ابي سلمة نا ابن شهاب عن سليمان بن يسار عن ابن عباس قال جاءت امراة من خثعم عام حجة الوداع قالت

يا رسول الله ان فريضة الله على عباده في الحج ادركت ابي شيخا كبيرا لا يستطيع ان يستوي على الراحلة هل
يقضي عنه ان احج عنه قال نعم **باب حج المراة عن الرجل** حدثنا عبد الله بن مسلمة عن مالك عن
ابن هشام عن سليمان بن يسار عن عبد الله بن عباس قال كان الفضل ردف النبي صلى الله عليه وسلم
فجاءته امراة من خثعم فجعل الفضل ينظر اليها وينظر اليه وجعل النبي صلى الله عليه وسلم يصرف
وجه الفضل الى الشق الاخر فقالت ان فريضة الله ادركت ابي شيخا كبيرا لا يثبت على الراحلة افاحج
عنه قال نعم وذلك في حجة الوداع **باب حجة الصبيان** حدثنا ابو النعمان نا حماد بن زيد
عن عبيد الله بن ابي يزيد سمعت ابن عباس يقول بعثني او قدمني النبي صلى الله عليه وسلم في الثقل
من جمع بليل حدثنا اسحق نا يعقوب ابن ابراهيم نا ابن اخي ابن شهاب عن عمه اخبرني عبيد الله بن عبد
الله بن عتبة بن مسعود ان عبد الله بن عباس قال اقبلت وقد ناهزت الحلم اسير على اتان لي ورسول
الله صلى الله عليه وسلم قائم يصلي بمنا حتى مررت بين يدي بعض الصف الاول ثم نزلت عنها فرتعت
وصففت مع الناس ومر رسول الله صلى الله عليه وسلم وقال يونس عن ابن شهاب يعني في حجة
الوداع عبد الرحمن بن يونس نا حاتم بن اسمعيل عن محمد بن يوسف عن السائب ابن يزيد قال حج
مع النبي صلى الله عليه وسلم وانا ابن سبع سنين حدثنا عمرو بن زرارة انا القسم ابن مالك عن
الجعيد بن عبد الرحمن قال سمعت عمر بن عبد العزيز يقول للسائب ابن يزيد وكان السائب قد حج
به في ثقل النبي صلى الله عليه وسلم **باب حج النساء** وقال لي احمد بن محمد نا ابراهيم عن ابيه عن جده
ان عمر لازواج النبي صلى الله عليه وسلم في اخر حجة حجها فبعث معهن عثمان بن عفان وعبد
الرحمن حدثنا مسدد نا عبد الواحد نا حبيب ابن ابي عمرة قال حدثتنا عائشة بنت طلحة عن عائشة
ام المؤمنين قلت قلت يا رسول الله الا نغزو ونجاهد معكم فقال لكن احسن الجهاد واجمله الحج
حج مبرور فقالت عائشة فلا ادع الحج بعد اذ سمعت هذا من رسول الله صلى الله عليه وسلم حدثنا
ابو النعمان نا حماد بن زيد عن عمرو عن ابي معبد مولى ابن عباس عن ابن عباس قال قال النبي صلى الله عليه
وسلم لا تسافر المراة الا مع ذي محرم ولا يدخل عليها رجل الا ومعها محرم فقال رجل يا رسول الله اني

اريد ان اخرج في جيش كذا وكذا وامراتي تريد الحج فقال اخرج معها حدثنا عبد الله بن يزيد نا ثابت
نا حبيب المعلم عن عطاء عن ابن عباس قال لما رجع النبي صلى الله عليه وسلم من حجته قال لام سنان
الانصارية ما منعك من الحج قالت ابو فلان تعني حج على احدهما والاخر يسقي ارضا لنا قال فان
عمرة في رمضان تقضي حجة او حجة معي رواه ابن جريج عن عطاء سمعت ابن عباس عن النبي صلى الله
عليه وسلم وقال عبيد الله عن عبد الكريم عن عطاء عن جابر عن النبي صلى الله عليه وسلم نا سليمان بن
حرب نا شعبة عن عبد الملك بن عمير عن قزعة عن ابي سعيد قال سمعت انا سعيد وقد غزا مع النبي صلى
الله عليه وسلم ثنتي عشرة غزوة قال اربع سمعتهن من رسول الله صلى الله عليه وسلم واخبرني عن
النبي صلى الله عليه وسلم فاعجبنني وافقنني ان لا تسافر امراة مسيرة يومين الا ومعها زوجها او ذو
محرم ولا صوم يومين الفطر والاضحى ولا صلاة بعد صلاتين بعد العصر حتى تغرب الشمس وبعد الصبح
حتى تطلع الشمس ولا تشد الرحال الا الى ثلثة مساجد مسجد الحرام ومسجد النبي ومسجد الاقصى **باب**
من اتاه الشيء الى الكعبة حدثنا محمد بن سلام انا الفزاري عن حميد الطويل عن ثابت عن انس
ان النبي صلى الله عليه وسلم راى شيخا يهادى بين ابنيه قال ما بال هذا قالوا نذر ان يمشي قال ان الله
عز وجل عن تعذيب هذا نفسه لغني امره ان يركب حدثنا ابراهيم بن موسى نا هشام بن يوسف ان ابن
جريج اخبرهم قال اخبرني سعيد بن ابي ايوب ان يزيد بن ابي حبيب اخبره ان ابا الخير حدثه عن عقبة
بن عامر قال نذرت اختي ان تمشي الى بيت الله وامرتني ان استفتي لها النبي صلى الله عليه وسلم
فاستفتيت النبي صلى الله عليه وسلم فقال لتمش ولتركب قال وكان ابو الخير لا يفارق عقبة قال ابو عبد
الله نا ابو عاصم عن ابن جريج عن يحيى بن ايوب عن يزيد عن ابي الخير عن عقبة فذكر الحديث بسم الله
الرحمن الرحيم **فضائل المدينة باب حرم المدينة** حدثنا ابو النعمان نا ثابت بن يزيد
نا عاصم ابو عبد الرحمن الاحول عن انس عن النبي صلى الله عليه وسلم قال المدينة حرم من كذا الى
كذا لا يقطع شجرها ولا يحدث فيها حدث من احدث فيها حدثا فعليه لعنة الله والملائكة والناس اجمعين
حدثنا ابو معمر نا عبد الوارث عن ابي التياح عن انس قدم النبي صلى الله عليه وسلم المدينة فامر ببناء

المسجد فقال يا بني النجار يا مثنى حائطكم هذا قالوا لا والله لا نطلب ثمنه الا الى الله فامر بقبور المشركين فنبشت
ثم بالخرب فسويت وبالنخل فقطع فصفوا النخل قبلة المسجد حدثنا اسمعيل بن عبد الله حدثني اخي
عن سليمان عن عبيد الله بن عمر عن سعيد المقبري عن ابي هريرة ان النبي صلى الله عليه وسلم قال
حرم ما بين لابتي المدينة على لساني قال واتى النبي صلى الله عليه وسلم بني حارثة وقال اراكم
يا بني حارثة قد خرجتم من الحرم ثم التفت وقال بل انتم فيه حدثنا محمد بن بشار نا عبد الرحمن
نا سفين عن الاعمش عن ابراهيم التيمي عن ابيه عن علي رضي الله عنه قال ما عندنا شيء الا كتاب
الله وهذه الصحيفة عن النبي صلى الله عليه وسلم قال ما عندنا شيء المدينة حرم ما بين عاير
الى كذا من احدث فيها حدثا او اوى محدثا فعليه لعنة الله والملائكة والناس اجمعين لا يقبل
منه صرف ولا عدل وقال ذمة المسلمين واحدة فمن اخفر مسلما فعليه لعنة الله والملائكة
والناس اجمعين لا يقبل منه صرف ولا عدل ومن تولى قوما بغير اذن مواليه فعليه لعنة الله
والملائكة والناس اجمعين لا يقبل منه صرف ولا عدل قال ابو عبد الله عدل فداء **باب
فضل المدينة وانها تنفي الناس** حدثنا عبد الله بن يوسف انا مالك عن يحيى بن سعيد
قال سمعت ابا الحباب سعيد بن يسار يقول سمعت ابا هريرة يقول قال رسول الله صلى الله عليه
وسلم امرت بقرية تاكل القرى يقولون يثرب وهي المدينة تنفي الناس كما ينفي الكير خبث الحديد
باب المدينة طابة حدثنا خالد بن مخلد نا سليمان حدثني عمرو بن يحيى عن عباس بن سهل بن
سعد عن ابي حميد قال اقبلنا مع النبي صلى الله عليه وسلم من تبوك حتى اشرفنا على المدينة فقال
هذه طابة **باب لابتي المدينة** حدثنا عبد الله بن يوسف انا مالك عن ابن شهاب عن سعيد بن المسيب
عن ابي هريرة انه كان يقول لو رايت الظباء بالمدينة ترتع ما ذعرتها قال رسول الله صلى الله عليه
وسلم ما بين لابتيها حرام **باب من رغب عن المدينة** حدثنا ابو اليمان انا شعيب عن الزهري عن سعيد
بن المسيب ان ابا هريرة قال سمعت رسول الله صلى الله عليه وسلم يقول يتركون المدينة على خير
ما كانت لا يغشاها الا العواف يريد عوافي السباع والطير وآخر من يحشر راعيان من مزينة يريدان

المدينة ينعقان بغنمهما فيجدانها وحوشا حتى اذا بلغا ثنية الوداع خرا على وجوههما حدثنا
عبد الله بن يوسف انا مالك عن هشام بن عروة عن ابيه عن عبد الله بن الزبير عن سفين بن ابي زهير
انه قال سمعت رسول الله صلى الله عليه وسلم يقول ينفتح اليمن فيأتي قوم يبسون فيتحملون باهليهم
ومن اطاعهم والمدينة خير لهم لو كانوا يعلمون وينفتح العراق فيأتي قوم يبسون فيتحملون باهليهم
ومن اطاعهم والمدينة خير لهم لو كانوا يعلمون وينفتح العراق فيأتي قوم يبسون فيتحملون باهليهم
ومن اطاعهم والمدينة خير لهم لو كانوا يعلمون **باب الايمان يأرز الى المدينة** حدثنا
ابراهيم بن المنذر نا انس بن عياض حدثني عبيد الله عن جبير بن عبد الرحمن عن حفص ابن عاصم عن ابي
هريرة ان رسول الله صلى الله عليه وسلم قال ان الايمان ليأرز الى المدينة كما تأرز الحية الى جحرها **باب
اثم من كاد اهل المدينة** حدثنا حسين بن حريث انا الفضل عن جعيد عن عائشة قالت سمعت سعدا
قال سمعت النبي صلى الله عليه وسلم يقول لا يكيد اهل المدينة احد الا انماع كما ينماع الملح في الماء **باب
اطام المدينة** حدثنا علي بن عبد الله نا سفيان نا ابن شهاب اخبرني عروة سمعت اسامة قال اشرف النبي
صلى الله عليه وسلم على اطم من اطام المدينة فقال هل ترون ما ارى اني لارى مواقع الفتن خلال بيوتكم
كمواقع القطر تابعه معمر وسليمن بن كثير عن الزهري **باب لا يدخل الدجال المدينة** حدثنا عبد العزيز
بن عبد الله حدثني ابراهيم بن سعد عن ابيه عن جده عن ابي بكرة عن النبي صلى الله عليه وسلم قال لا يدخل
المدينة رعب المسيح الدجال لها يومئذ سبعة ابواب على كل باب ملكان حدثنا اسمعيل حدثني مالك
عن نعيم بن عبد الله المجمر عن ابي هريرة قال قال رسول الله صلى الله عليه وسلم على انقاب المدينة ملائكة
لا يدخلها الطاعون ولا الدجال حدثنا ابراهيم بن المنذر نا الوليد نا ابو عمرو حدثنا اخي حدثني انس بن
مالك عن النبي صلى الله عليه وسلم قال ليس من بلد الا سيطؤه الدجال الا مكة والمدينة ليس من نقابها نقب الا عليه
الملائكة صافين يحرسونها ثم ترجف المدينة باهلها ثلاث رجفات فيخرج الله كل كافر ومنافق حدثنا
يحيى بن بكير نا الليث عن عقيل عن ابن شهاب اخبرني عبيد الله بن عبد الله بن عتبة ان ابا سعيد الخدري قال
نا رسول الله صلى الله عليه وسلم طويلا عن الدجال فكان فيما حدثنا به ان قال يأتي الدجال وهو محرم عليه

ان يدخل نقاب المدينة ينزل بعض السباخ التي بالمدينة فيخرج اليه يومئذ رجل هو خير الناس او من
خير الناس فيقول اشهد انك الدجال الذي حدثنا عنك رسول الله صلى الله عليه وسلم حديثه فيقول
الدجال ارايت ان قتلت هذا ثم احييته هل تشكون في الامر فيقولون لا فيقتله ثم يحييه فيقول حين
يحييه والله ما كنت قط اشد مني بصيرة اليوم فيقول الدجال اقتله ولا اسلط عليه باب المدينة ينفي
الخبث حدثنا عمرو بن عباس قال نا عبد الرحمن نا سفين عن محمد عن جابر رجلا اعرابيا بايع النبي صلى الله عليه
وسلم فاصابه على الاسلام فجاء من الغد محموما فقال اقلني فابى ثلث مرار فقال المدينة كالكير تنفي خبثها
وتنصع طيبها حدثنا سليمان بن حرب نا شعبة عن عدي ابن ثابت يقول لما خرج رسول الله صلى الله عليه
وسلم الى احد رجع ناس من اصحابه فقالت فرقة نقتلهم وقالت فرقة لا نقتلهم فنزلت فما لكم في المنافقين
فئتين وقال النبي صلى الله عليه وسلم انها تنفي الرجال كما تنفي النار خبث الحديد حدثني عبد الله بن محمد نا وهب
بن جرير نا ابي قال سمعت يونس عن ابن شهاب عن انس عن النبي صلى الله عليه وسلم قال اللهم اجعل بالمدينة ضعفي
ما جعلت بمكة من البركة تابعه غندر ابن عمر عن يونس حدثني قتيبة نا اسمعيل بن جعفر عن حميد عن انس ان النبي
صلى الله عليه وسلم كان اذا قدم من سفر فنظر الى جدرات المدينة اوضع راحلته وان كان على دابة حركها
من حبها باب كراهية النبي صلى الله عليه وسلم ان تعرى المدينة حدثنا ابن سلام انا الفزاري
عن حميد الطويل عن انس قال اراد بنو سلمة ان يتحولوا الى قرب المسجد فكره رسول الله صلى الله عليه وسلم ان
تعرى المدينة وقال يا بني سلمة الا تحتسبون اثاركم فاقاموا باب حدثنا مسدد عن يحيى عن عبيد
الله بن عمر حدثني خبيب بن عبد الرحمن عن حفص بن عاصم عن ابي هريرة عن النبي صلى الله عليه وسلم قال
ما بين بيتي ومنبري روضة من رياض الجنة ومنبري على حوضي حدثنا عبيد بن اسمعيل نا ابو اسامة عن
هشام عن ابيه عن عائشة قالت لما قدم رسول الله صلى الله عليه وسلم المدينة وعك ابو بكر وبلال
فكان ابو بكر اذا اخذته الحمى يقول كل امرئ مصبح في اهله والموت ادنى من شراك نعله وكان بلال
اذا اقلع عنه الحمى رفع عقيرته يقول الا ليت شعري هل ابيتن ليلة بواد وحولي اذخر وجليل
وهل اردن يوما مياه مجنة وهل يبدون لي شامة وطفيل اللهم العن شيبة بن ربيعة وعتبة بن ربيعة

وامية بن خلف كما اخرجونا من ارضنا الى ارض الوبا ثم قال رسول الله صلى الله عليه وسلم اللهم حبب
الينا المدينة كحبنا مكة او اشد اللهم بارك لنا في صاعنا وفي مدنا وصححها لنا وانقل حماها الى الجحفة
قالت وقدمنا المدينة وهي اوبا ارض الله قالت فكان بطحان يجري نجلا تعني ماء اجاجا حدثنا يحيى ابن
بكير نا الليث عن خالد بن يزيد عن سعيد بن ابي هلال عن زيد بن اسلم عن ابيه عن عمر قال اللهم ارزقني شهادة
في سبيلك واجعل موتي في بلد رسولك وقال ابن زريع عن روح بن القسم عن زيد بن اسلم عن ابيه عن حفصة
بنت عمر قالت سمعت عمر نحوه وقال هشام عن زيد عن ابيه عن حفصة سمعت عمر رضي الله عنه بسم الله
الرحمن الرحيم كتاب الصوم باب وجوب صوم رمضان وقول الله عز وجل يا ايها الذين امنوا
كتب عليكم الصيام كما كتب على الذين من قبلكم لعلكم تتقون حدثنا قتيبة نا اسمعيل عن ابي سهيل عن ابيه
عن طلحة بن عبيد الله ان اعرابيا جاء الى رسول الله صلى الله عليه وسلم ثائر الراس فقال يا رسول الله صلى
الله عليه وسلم اخبرني ماذا فرض الله علي من الصلاة فقال الصلوات الخمس الا ان تطوع شيئا فقال
اخبرني بما فرض الله علي من الصيام فقال شهر رمضان الا ان تطوع شيئا فقال اخبرني بما فرض الله
علي من الزكوة قال فاخبره رسول الله صلى الله عليه وسلم شرايع الاسلام قال والذي اكرمك بالحق لا
اتطوع شيئا ولا انقص مما فرض الله علي شيئا فقال رسول الله صلى الله عليه وسلم افلح ان صدق او دخل
الجنة ان صدق حدثنا مسدد نا اسمعيل عن ايوب عن نافع عن ابن عمر قال صام النبي صلى الله عليه وسلم
عاشوراء وامر بصيامه فلما فرض رمضان ترك وكان عبد الله لا يصومه الا ان يوافق صومه حدثنا
قتيبة بن سعيد نا الليث عن يزيد بن ابي حبيب ان عراك بن مالك حدثه ان عروة اخبره عن عائشة
ان قريشا كانت تصوم يوم عاشوراء في الجاهلية ثم امر رسول الله صلى الله عليه وسلم بصيامه حتى
فرض رمضان وقال رسول الله صلى الله عليه وسلم من شاء فليصمه ومن شاء افطره باب
فضل الصوم حدثنا عبد الله بن مسلمة عن مالك عن ابي الزناد عن الاعرج عن ابي هريرة ان رسول
الله صلى الله عليه وسلم قال الصيام جنة فلا يرفث ولا يجهل وان امرؤ قاتله او شاتمه فليقل
اني صائم مرتين والذي نفسي بيده لخلوف فم الصائم اطيب عند الله تعالى من ريح المسك يترك طعامه

وشرابه وشهوته من اجلي الصيام لي وانا اجزي به والحسنة بعشر امثالها باب
الصوم كفارة حدثنا علي بن عبد الله نا سفين نا جامع عن ابي وائل عن حذيفة قال عمر من
يحفظ حديث النبي صلى الله عليه وسلم في الفتنة قال حذيفة انا سمعته يقول فتنة الرجل في اهله
وماله وجاره تكفرها الصلاة والصيام والصدقة قال ليس اسال عن ذه انما اسال عن التي تموج
كما يموج البحر قال فان دون ذلك بابا مغلقا قال فيفتح او يكسر قال ذلك اجدر ان لا يغلق
الى يوم القيمة فقلنا لمسروق سله اكان عمر يعلم من الباب فساله فقال نعم كما يعلم ان دون غد الليلة
باب الريان للصائمين حدثنا خالد بن مخلد نا سليمان بن بلال ابو حازم عن سهل عن النبي
صلى الله عليه وسلم قال ان في الجنة بابا يقال له الريان يدخل منه الصائمون يوم القيمة لا يدخل
منه احد غيرهم يقال اين الصائمون فيقومون لا يدخل احد منه احد غيرهم فاذا دخلوا اغلق فلم يدخل
منه احد حدثنا ابراهيم بن المنذر نا معن حدثني مالك عن ابن شهاب عن حميد بن عبد الرحمن عن ابي
هريرة ان رسول الله صلى الله عليه وسلم قال من انفق زوجين في سبيل الله نودي من ابواب الجنة
يا عبد الله هذا خير فمن كان من اهل الصلاة دعي من باب الصلاة ومن كان من اهل الجهاد دعي من باب
الجهاد ومن كان من اهل الصيام دعي من باب الريان ومن كان من اهل الصدقة دعي من باب الصدقة
فقال ابو بكر بابي انت وامي يا رسول الله ما على من دعي من تلك الابواب من ضرورة فهل يدعى احد من تلك
الابواب كلها قال نعم وارجو ان تكون منهم باب هل يقول رمضان او شهر رمضان
ومن راى كله واسعا وقال النبي صلى الله عليه وسلم من صام رمضان وكان لا تقدموا رمضان حدثنا
قتيبة نا اسمعيل بن جعفر عن ابي سهيل عن ابيه عن ابي هريرة ان رسول الله صلى الله عليه وسلم قال اذا جاء
رمضان فتحت ابواب الجنة ح وحدثني ابن بكير نا الليث عن عقيل عن ابن شهاب قال حدثني ابو ابي انس
مولى التيمين ان اباه حدثه انه سمع ابا هريرة يقال قال رسول الله صلى الله عليه وسلم اذا دخل رمضان فتحت
ابواب السماء وغلقت ابواب جهنم وسلسلت الشياطين حدثنا يحيى بن بكير نا الليث عن عقيل عن ابن شهاب
اخبرني سالم بن عبد الله بن عمر ان ابن عمر قال سمعت رسول الله صلى الله عليه وسلم يقول اذا رايتموه فصوموا واذا

رايتموه

رايتموه فافطروا فان غم عليكم فاقدروا له وقال غيره عن الليث حدثني عقيل ويونس عن ابن شهاب
هلال رمضان باب من صام رمضان ايمانا واحتسابا ونية وقال عائشة عن النبي صلى الله عليه
وسلم يبعثون على نياتهم حدثنا مسلم بن ابراهيم نا هشام نا يحيى عن ابي سلمة عن ابي هريرة عن النبي صلى الله
عليه وسلم قال من قام ليلة القدر ايمانا واحتسابا غفر له ما تقدم من ذنبه ومن صام رمضان ايمانا و
احتسابا غفر له ما تقدم من ذنبه باب اجود ما كان النبي صلى الله عليه وسلم يكون في رمضان
حدثنا موسى بن اسمعيل نا ابراهيم بن سعد نا ابن شهاب عن عبيد الله بن عبد الله بن عتبة ابن ابن عباس
قال كان النبي صلى الله عليه وسلم اجود الناس بالخير وكان اجود ما يكون في رمضان حين يلقاه
جبريل عم وكان جبريل يلقاه كل ليلة في رمضان حتى ينسلخ يعرض عليه النبي صلى الله عليه وسلم
القران فاذا لقيه جبريل كان اجود بالخير من الريح المرسلة باب من لم يدع قول الزور والعمل
به في الصوم حدثنا ادم بن ابي اياس نا ابن ابي ذيب نا سعيد المقبري عن ابيه عن ابي هريرة قال النبي
صلى الله عليه وسلم من لم يدع قول الزور والعمل به فليس لله حاجة في ان يدع طعامه وشرابه باب
هل يقول اني صائم اذا شتم حدثنا ابراهيم بن موسى نا هشام بن يوسف عن ابن جريج اخبرني عطا
عن ابي صالح الزيات انه سمع ابا هريرة يقول قال رسول الله صلى الله عليه وسلم قال الله عز وجل كل عمل
ابن ادم له الا الصيام فانه لي وانا اجزي به والصيام جنة واذا كان يوم صوم احدكم فلا يرفث
ولا يصخب فان سابه احد او قاتله فليقل اني امرؤ صائم والذي نفس محمد بيده لخلوف فم الصائم اطيب
عند الله من ريح المسك للصائم فرحتان يفرحهما اذا افطر فرح واذا لقي ربه فرح باب الصوم لمن
خاف على نفسه العزوبة حدثنا عبدان عن ابي حمزة عن الاعمش عن ابراهيم عن علقمة بينا انا امشي
مع عبد الله فقال كنا مع النبي صلى الله عليه وسلم فقال من استطاع الباءة فليتزوج فانه اغض
للبصر واحصن للفرج ومن لم يستطع فعليه بالصوم فانه له وجاء باب قول النبي صلى الله عليه
وسلم اذا رايتم الهلال فصوموا واذا رايتموه فافطروا وقال صلة عن عمار من صام يوم الشك فقد
عصى ابا القسم صلى الله عليه وسلم حدثنا عبد الله بن مسلمة عن مالك عن نافع عن عبد الله بن عمر ان النبي

صلى الله عليه وسلم ذكر رمضان فقال لا تصوموا حتى تروا الهلال ولا تفطروا حتى تروه فان غم
عليكم فاقدروا له حدثنا عبد الله بن مسلمة ثنا مالك عن عبد الله بن دينار عن عبد الله بن
عمر ان رسول الله صلى الله عليه وسلم قال الشهر تسع وعشرون ليلة فلا تصوموا حتى تروه فان
غم عليكم فاكملوا العدة ثلثين حدثنا ابو الوليد نا شعبة عن جبلة بن سحيم قال سمعت ابن عمر يقول
قال النبي صلى الله عليه وسلم الشهر هكذا وهكذا وخنس الابهام في الثالثة حدثنا آدم نا شعبة
نا محمد بن زيادة سمعت ابا هريرة يقول قال رسول الله صلى الله عليه وسلم او قال ابو القسم صلى
الله عليه وسلم صوموا لرؤيته وافطروا لرؤيته فان غم عليكم فاكملوا عدة شعبان ثلثين حدثنا
ابو عاصم عن ابن جريج عن يحيى بن عبد الله بن صيفي عن عكرمة بن عبد الرحمن عن ام سلمة ان النبي
صلى الله عليه وسلم الا من نسائه شهرا فلما مضى تسعة وعشرون يوما غدا او راح فقيل له انك
حلفت ان لا تدخل شهرا فقال ان الشهر يكون تسعة وعشرين يوما حدثنا عبد العزيز بن عبد الله
نا سليمان بن بلال عن حميد عن انس قال آلى رسول الله صلى الله عليه وسلم من نسائه فكانت انفكت رجله
فاقام في مشربة تسعة وعشرين ليلة ثم نزل فقالوا يا رسول الله آليت شهرا فقال ان الشهر يكون
تسعا وعشرين باب شهرا عيد لا ينقصان حدثنا مسدد نا معتمر قال سمعت اسحق بن سويد
عن عبد الرحمن بن ابي بكرة عن ابيه عن النبي صلى الله عليه وسلم ح وحدثني مسدد نا معتمر عن
خالد الحذاء حدثني عبد الرحمن ابن ابي بكرة عن ابيه عن النبي صلى الله عليه وسلم شهران لا ينقصان
شهرا عيد رمضان وذو الحجة باب قول النبي صلى الله عليه وسلم لا نكتب ولا نحسب حدثنا
آدم نا شعبة نا الاسود بن قيس نا سعيد بن عمرو انه سمع ابن عمر عن النبي صلى الله عليه وسلم انه
قال انا امة امية لا نكتب ولا نحسب الشهر هكذا وهكذا يعني مرة تسعة وعشرين ومرة ثلثين
باب لا يتقدمن رمضان بصوم يوم او يومين حدثنا مسلم بن ابراهيم نا هشام عن يحيى
بن ابي كثير عن ابي سلمة عن ابي هريرة عن النبي صلى الله عليه وسلم قال لا يتقدمن احدكم رمضان بصوم
يوم او يومين الا ان يكون رجل كان يصوم صوما فليصم ذلك الصوم باب قول الله عز وجل

احل

احل لكم ليلة الصيام الرفث الى نسائكم الى قوله ما كتب الله لكم حدثنا عبيد الله بن موسى عن اسرائيل
عن ابي اسحق عن البراء قال كان اصحاب محمد صلى الله عليه وسلم اذا كان الرجل صائما فحضر الافطار فنام
قبل ان يفطر لم ياكل ليلته ولا يومه حتى يمسي وان قيس بن صرمة الانصاري كان صائما فلما
حضر الافطار اتى امراته فقال لها اعندك طعام قالت لا ولكن انطلق فاطلب لك وكان يومه
يعمل فغلبته عيناه فجاءته امراته فلما رأته قالت خيبة لك فلما انتصف النهار غشي عليه فذكر
ذلك للنبي صلى الله عليه وسلم فنزلت هذه الاية احل لكم ليلة الصيام الرفث الى نسائكم ففرحوا
بها فرحا شديدا فنزلت وكلوا واشربوا حتى يتبين لكم الخيط الابيض من الخيط الاسود باب
قول الله عز وجل وكلوا واشربوا حتى يتبين لكم الخيط الابيض من الخيط الاسود من الفجر ثم اتموا الصيام
الى الليل فيه البراء عن النبي صلى الله عليه وسلم حدثنا حجاج بن منهال نا هشيم انا حصين بن عبد الرحمن
عن الشعبي عن عدي بن حاتم قال لما نزلت حتى يتبين لكم الخيط الابيض من الخيط الاسود عمدت
الى عقال اسود والى عقال ابيض فجعلتهما تحت وسادتي فجعلت انظر في الليل فلا يستبين لي فغدوت
على رسول الله صلى الله عليه وسلم فذكرت ذلك له فقال انما ذلك سواد الليل وبياض النهار حدثنا
سعيد بن ابي مريم نا ابو غسان نا ابو حازم عن ابيه عن سهل بن سعد ح وحدثني سعيد بن ابي مريم نا ابو غسان
محمد بن مطرف حدثني ابو حازم عن سهل بن سعد قال انزلت وكلوا واشربوا حتى يتبين لكم الخيط الابيض
من الخيط الاسود ولم ينزل من الفجر وكان رجال اذا اراد الصوم ربط احدهم في رجله الخيط الابيض
والخيط الاسود ولا يزال ياكل حتى يتبين له رؤيتهما فانزل الله تعالى بعد من الفجر فعلموا انما يعني الليل
والنهار باب قول النبي صلى الله عليه وسلم لا يمنعنكم من سحوركم اذان بلال وحدثني عبيد بن
اسمعيل عن ابي اسامة عن عبيد الله عن نافع عن ابن عمر والقسم بن محمد عن عائشة ان بلالا كان يؤذن
بليل فقال رسول الله صلى الله عليه وسلم كلوا واشربوا حتى يؤذن ابن ام مكتوم فانه لا يؤذن حتى
يطلع الفجر قال القسم ولم يكن بينهما الا ان يرقى هذا وينزل هذا باب تعجيل السحور حدثنا
محمد بن عبد الله نا عبد العزيز بن ابي حازم عن ابي حازم عن سهل بن سعد قال كنت اتسحر في اهلي ثم تكون

سرعتي ان ادرك السجود مع رسول الله صلى الله عليه وسلم **باب قدر كم بين السحور وصلاة الفجر**
حدثنا مسلم بن ابراهيم نا هشام نا قتادة عن انس عن زيد بن ثابت قال تسحرنا مع النبي صلى الله عليه
وسلم ثم قام الى الصلوة قلت كم كان بين الاذان والسحور قال قدر خمسين
آية **باب بركة السحور من غير ايجاب لان النبي صلى الله عليه وسلم** واصحابه واصلوا ولم يذكر
السحور حدثنا موسى بن اسمعيل قال نا جرير عن نافع عن عبد الله ان النبي صلى الله عليه وسلم واصل
فواصل الناس فشق عليه فنهاهم قالوا انك تواصل قال لست كهيئتكم اني اظل اطعم واسقى حدثنا آدم
ابن ابي اياس نا شعبة نا عبد العزيز بن صهيب سمعت انس بن مالك قال قال النبي صلى الله عليه وسلم
تسحروا فان في السحور بركة **باب اذا نوى بالنهار صوما** وقالت ام الدرداء كان ابو الدرداء
يقول عندكم طعام فان قلنا لا قال فاني صائم يومي هذا وفعله ابو طلحة وابو هريرة وابن
عباس وحذيفة حدثنا ابو عاصم عن يزيد بن ابي عبيد عن سلمة بن الاكوع ان النبي صلى الله
عليه وسلم بعث رجلا ينادي في الناس يوم عاشوراء ان من اكل فليتم او فليصم ومن لم يأكل
فلا يأكل **باب الصائم يصبح جنبا** حدثنا عبد الله بن مسلمة عن مالك عن سمي مولى ابي
بكر بن عبد الرحمن بن الحرث بن هشام بن المغيرة انه سمع ابا بكر بن عبد الرحمن قال كنت انا
وابي حين دخلنا على عائشة وام سلمة ح ونا ابو اليمان انا شعيب عن الزهري اخبرني ابو بكر
بن عبد الرحمن بن الحارث بن هشام ان اباه عبد الرحمن اخبره وان عائشة وام سلمة اخبرتاه
ان رسول الله صلى الله عليه وسلم كان يدركه الفجر وهو جنب من اهله ثم يغتسل ويصوم وقال
مروان لعبد الرحمن بن الحرث اقسم بالله لتقرعن بها ابا هريرة ومروان يومئذ على المدينة
فقال ابو بكر فكره ذلك عبد الرحمن ثم قدر لنا ان نجتمع بذي الحليفة وكانت لابي هريرة هناك
ارض فقال عبد الرحمن لابي هريرة اني ذاكر لك امرا ولولا مروان اقسم علي فيه لم اذكره لك فذكر
قول عائشة وام سلمة فقال كذلك حدثني الفضل بن عباس وهو اعلم وقال همام وابن عبد
الله بن عمر عن ابي هريرة كان النبي صلى الله عليه وسلم يأمر بالفطر والاول اسند **باب**

المباشرة للصائم وقالت عائشة يحرم عليه فرجها حدثنا سليمان بن حرب عن شعبة عن
الحكم عن ابراهيم عن الاسود عن عائشة كان النبي صلى الله عليه وسلم يقبل ويباشر وهو صائم وكان
املككم لاربه وقال ابن عباس ما رب حاجة قال طاوس غير اولي الاربة الاحمق لا حاجة له في النساء
وقال جابر بن زيد ان نظر فامنى يتم صومه **باب القبلة للصائم** حدثنا محمد بن المثنى نا يحيى عن
هشام اخبرني ابي عن عائشة عن النبي صلى الله عليه وسلم ح ونا عبد الله بن مسلمة عن مالك
عن هشام عن ابيه عن عائشة قالت ان كان رسول الله صلى الله عليه وسلم ليقبل بعض ازواجه
وهو صائم فضحكت حدثنا مسدد نا يحيى عن هشام بن ابي عبد الله نا يحيى بن ابي كثير عن ابي
سلمة عن زينب بنت ام سلمة عن امها قالت بينا انا مع رسول الله صلى الله عليه وسلم في الخميلة
اذ حضت فانسللت فاخذت ثيابي حيضتي فقال ما لك انفست قلت نعم فدخلت معه في الخميلة
وكانت حيضتي وكان يقبلها وهو صائم **باب اغتسال الصائم** وبل ابن عمر ثوبا فالقي عليه وهو صائم ودخل الشعبي الحمام وهو صائم
وقال ابن عباس لا باس ان يتطعم القدر او الشيء وقال الحسن لا باس بالمضمضة والتبرد للصائم
وقال ابن مسعود اذا كان يوم احدكم فليصبح دهينا مترجلا وقال انس ان لي ازبن انفحم فيه
وانا صائم وقال ابن عمر يستاك اول النهار وآخره وقال ابن سيرين لا باس بالسواك الرطب قبل الزوال
طعم قال والماء له طعم وانت بمضمضة ويطير بانفك ويحسو ابراهيم بالكحل للصائم باساحدثنا
احمد بن صالح نا ابن وهب نا يونس عن ابن شهاب عن عروة وابي بكر ان عائشة كان النبي صلى الله عليه
وسلم يدركه الفجر في رمضان جنبا من غير حلم فيغتسل ويصوم حدثنا اسمعيل حدثني مالك عن سمي
مولى ابي بكر بن عبد الرحمن بن الحرث بن هشام بن المغيرة انه سمع ابا بكر بن عبد الرحمن كنت انا وابي
فذهبت معه حتى دخل على عائشة قالت اشهد على رسول الله صلى الله عليه وسلم ان كان ليصبح جنبا
من جماع غير احتلام ثم يصومه ثم دخلنا على ام سلمة فقالت مثل ذلك **باب الصائم اذا اكل**
وشرب ناسيا وقال عطاء ان استنثر فدخل الماء في حلقه لا باس ان لم يملك وقال الحسن ان دخل حلقه

الذباب فلا ينبو عليه وقال الحسن ومجاهد ان جامع ناسيا فلا شيء عليه حدثنا عبدان انا يزيد
عن ربيع نا هشام نا ابن سيرين عن ابي هريرة عن النبي صلى الله عليه وسلم قال اذا نسي فاكل او شرب
فليتم صومه فانما اطعمه الله وسقاه **باب سواك الرطب واليابس للصائم** ويذكر عن عامر بن
ربيعة رايت النبي صلى الله عليه وسلم يستاك وهو صائم ما لا احصي او اعد وقالت عائشة
عن النبي صلى الله عليه وسلم السواك مطهرة للفم مرضاة للرب وقال عطاء وقتادة يبتلع ريقه وقال
ابو هريرة عن النبي صلى الله عليه وسلم لولا ان اشق على امتي لامرتهم بالسواك عند كل وضوء ويروى
نحوه عن جابر وزيد بن خالد عن النبي صلى الله عليه وسلم ولم يخص الصائم من غيره حدثنا عبدان
انا عبد الله انا معمر نا الزهري عن عطاء بن يزيد عن حمران قال رايت عثمان توضا وافرغ على يده
ثلثا ثم تمضمض واستنثر ثم غسل وجهه ثلثا ثم غسل يده اليمنى الى المرفق ثلثا ثم غسل يده اليسرى
الى المرفق ثلثا ثم مسح براسه ثم غسل رجله اليمنى ثلثا ثم غسل اليسرى ثلثا ثم قال رايت رسول
الله صلى الله عليه وسلم توضا نحو وضوئي هذا ثم قال من توضا نحو وضوئي هذا ثم يصلي ركعتين
لا يحدث نفسه فيهما بشيء غفر له ما تقدم من ذنبه **باب قول النبي صلى الله عليه وسلم**
اذا توضا فليستنشق بمنخره الماء ولم يميز بين الصائم وغيره وقال الحسن لا باس بالسعوط للصائم
ان لم يصل الى حلقه ويكتحل وقال عطاء ان مضمض ثم افرغ ما في فيه من الماء لا يضره ان
يزدرد ريقه وما بقي في فيه ولا يمضغ فان ازدرد ريقه العلك لا اقول انه يفطر ولكن ينهى عنه
باب اذا جامع في رمضان ويذكر عن ابي هريرة رفعه من افطر يوما من رمضان من غير علة
ولا مرض لم يقضه صيام الدهر وان صامه وقال ابن مسعود وقال سعيد بن المسيب والشعبي وابن جبير
وابراهيم وقتادة وحماد يقضي يوما مكانه حدثنا عبد الله ابن منير سمع يزيد بن هرون انا يحيى هو ابن
سعيد ابن عبد الرحمن بن القسم اخبره عن محمد بن جعفر بن الزبير ابن العوام بن خويلد عن عباد بن
عبد الله بن الزبير اخبره انه سمع عائشة تقول ان رجلا اتى النبي صلى الله عليه وسلم فقال انه احترق
قال ما لك قال اصبت اهلي في رمضان فاتى النبي صلى الله عليه وسلم بمكتل يدعى العرق فقال اين المحترق قال انا

قال تصدق بهذا **باب اذا جامع في رمضان ولم يكن له شيء فتصدق فليكفر** حدثنا ابو اليمان
انا شعيب عن الزهري اخبرني حميد بن عبد الرحمن ان ابا هريرة قال بينما نحن جلوس عند النبي صلى
الله عليه وسلم اذ جاءه رجل فقال يا رسول الله هلكت قال وما لك قال وقعت على امراتي وانا صائم
فقال رسول الله صلى الله عليه وسلم هل تجد رقبة تعتقها قال لا قال فهل تستطيع ان تصوم
شهرين متتابعين قال لا قال فهل تجد اطعام ستين مسكينا قال لا قال فمكث النبي صلى الله عليه وسلم
فبينا نحن على ذلك اتي النبي صلى الله عليه وسلم بعرق فيها تمر والعرق المكتل قال اين السائل فقال انا قال
خذ هذا فتصدق به فقال الرجل على افقر مني يا رسول الله فوالله ما بين لابتيها يريد الحرتين اهل
بيت افقر من اهل بيتي فضحك النبي صلى الله عليه وسلم حتى بدت انيابه ثم قال اطعمه اهلك **باب**
الجامع في رمضان هل يطعم اهله من الكفارة اذا كان محتاجا حدثنا عثمان بن ابي شيبة نا جرير
عن منصور عن الزهري عن حميد ابن عبد الرحمن عن ابي هريرة جاء رجل الى النبي صلى الله عليه
وسلم فقال ان الاخر وقع على امراته في رمضان فقال اتجد ما تحرر رقبة قال لا قال فتستطيع ان تصوم
شهرين متتابعين قال لا قال فتجد ما تطعم ستين مسكينا قال لا فاتي النبي صلى الله عليه وسلم بعرق
فيه تمر وهو الزنبيل قال اطعم هذا عنك قال على احوج منا وما بين لابتيها اهل بيت احوج منا
قال فاطعمه اهلك **باب الحجامة والقيء للصائم** وقال لي يحيى بن صالح نا معوية بن سلام
نا يحيى عن عمرو بن الحكم بن ثوبان سمع ابا هريرة اذا قاء فلا يفطر انما يخرج ولا يولج ويذكر عن
ابي هريرة انه يفطر والاول اصح وقال ابن عباس وعكرمة الصوم مما دخل وليس مما خرج وكان
ابن عمر يحتجم وهو صائم ثم ترك فكان يحتجم بالليل واحتجم ابو موسى ليلا ويذكر عن معاذ بن
ابي رفاعة وام سلمة احتجم صائما وقد ذكر عن عائشة كما احتجم عند عائشة فلا ينهى ويروى عن
عمر واحمد رفعوا افطر الحاجم والمحجوم وقال لي عياش نا عبد الاعلى نا يونس عن الحسن مثله فهل
له عن النبي صلى الله عليه وسلم قال نعم ثم قال الله اعلم حدثنا معلى بن اسد نا وهيب عن ايوب عن عكرمة
عن ابن عباس ان النبي صلى الله عليه وسلم احتجم وهو محرم واحتجم وهو صائم حدثنا آدم بن ابي اياس نا شعبة

قال سمعت ثابتا البناني سئل انس بن مالك كنتم تكرهون الحجامة للصائم قال لا الا من اجل الضعف
وزاد شبابة نا شعبة على عهد النبي صلى الله عليه وسلم باب الصوم في السفر والافطار
حدثنا علي بن عبد الله نا سفين عن ابي اسحق الشيباني سمع ابن ابي اوفى قال كنا مع رسول الله صلى
الله عليه وسلم في سفر فقال رجل انزل فاجدح لي قال يا رسول الله الشمس قال انزل فاجدح لي قال يا رسول
الله الشمس قال انزل فاجدح لي فنزل فجدح له فرفع ثم رمى بيده هاهنا ثم قال اذا رايتم الليل اقبل من
ههنا فقد افطر الصائم نا بعد جرير وابو بكر بن عياش عن الشيباني عن ابن ابي اوفى قال كنت مع النبي
صلى الله عليه وسلم في سفر حدثنا مسدد نا يحيى عن هشام حدثني ابي عن عائشة ان حمزة بن عمرو الاسلمي
قال يا رسول الله اني اسرد الصوم ح ونا عبد الله بن يوسف انا مالك عن هشام بن عروة عن ابيه عن ابيه
عن عائشة زوج النبي صلى الله عليه وسلم ان حمزة بن عمرو الاسلمي قال للنبي صلى الله عليه وسلم اصوم
في السفر وكان كثير الصيام فقال ان شئت فصم وان شئت فافطر باب اذا صام اياما من رمضان
ثم سافر حدثنا عبد الله بن يوسف انا مالك عن ابن شهاب عن عبيد الله بن عبد الله بن عتبة عن ابن
عباس ان رسول الله صلى الله عليه وسلم خرج الى مكة في رمضان فصام حتى بلغ الكديد افطر فافطر الناس
قال ابو عبد الله والكديد ما بين عسفان وقديد باب حدثنا عبد الله ابن يوسف نا يحيى بن حمزة
عن عبد الرحمن بن يزيد بن جابر ان اسمعيل بن عبيد الله حدثه عن ام الدرداء عن ابي الدرداء قال خرجنا
مع رسول الله صلى الله عليه وسلم في بعض اسفاره في يوم حار حتى يضع الرجل يده على راسه من شدة
الحر وما فينا صائم الا ما كان من النبي صلى الله عليه وسلم وابن رواحة باب قول النبي صلى الله عليه
وسلم لمن ظلل عليه واشتد الحر ليس من البر الصوم في السفر حدثنا ادم نا شعبة نا محمد بن عبد الرحمن
الانصاري قال سمعت محمد بن عمرو بن الحسن بن علي عن جابر بن عبد الله قال كان رسول الله صلى الله
عليه وسلم في سفر فراى زحاما ورجلا قد ظلل عليه فقال ما هذا فقالوا صائم فقال ليس
من البر الصوم في السفر باب لم يعب اصحاب النبي صلى الله عليه وسلم بعضهم بعضا في الصوم
والافطار حدثنا عبد الله بن مسلمة عن مالك عن حميد الطويل عن انس بن مالك قال كنا نسافر مع النبي

صلى الله

صلى الله عليه وسلم فلم يعب الصائم على المفطر ولا المفطر على الصائم باب من افطر في السفر ليراه الناس
حدثنا موسى ابن اسمعيل نا ابو عوانة عن منصور عن مجاهد عن طاوس عن ابن عباس قال خرج رسول الله صلى
الله عليه وسلم من المدينة الى مكة فصام حتى بلغ عسفان ثم دعا بماء فرفعه اليه ليريه الناس فافطر
حتى قدم مكة وذلك في رمضان وكان ابن عباس يقول قد صام رسول الله صلى الله عليه وسلم وافطر
فمن شاء صام ومن شاء افطر باب وعلى الذين يطيقونه فدية قال ابن عمر وسلمة بن الاكوع نسختها
شهر رمضان الذي انزل فيه القران الى قوله على ما هداكم ولعلكم تشكرون وقال ابن عمر حدثنا الاعمش
نا عمرو بن مرة نا ابن ابي ليلى نا اصحاب محمد صلى الله عليه وسلم نزل رمضان فشق عليهم فكان من اطعم كل يوم
مسكينا ترك الصوم ممن يطيقه ورخص لهم في ذلك فنسختها وان تصوموا خير لكم فامروا بالصوم نا عياش
نا عبد الاعلى نا عبيد الله عن نافع عن ابن عمر قرا فدية طعام مساكين قال هي منسوخة باب متى يقضى قضاء
رمضان وقال ابن عباس لا باس ان يفرق لقول الله عز وجل فعدة من ايام اخر وقال سعيد بن المسيب في
صوم العشر لا يصلح حتى يبدا برمضان وقال ابراهيم اذا فرط حتى جاء رمضان اخر يصومهما ويرى عليه
طعاما ويذكر عن ابي هريرة مرسلا وابن عباس انه يطعم ولم يذكر الله الا طعاما انما قال فعدة من ايام
اخر حدثنا احمد بن يونس نا زهير نا يحيى عن ابي سلمة قال سمعت عائشة تقول كان يكون علي الصوم من رمضان
فما استطيع ان اقضي الا في شعبان قال يحيى الشغل من النبي صلى الله عليه وسلم باب الحائض تترك الصوم
والصلاة وقال ابو الزناد ان السنن ووجوه الحق لتاتي كثيرا على خلاف الراي فما يجد المسلمون بدا من اتباعها
من ذلك ان الحائض تقضي الصيام ولا تقضي الصلاة حدثنا ابن ابي مريم انا محمد بن جعفر اخبرني زيد عن عياض
عن ابي سعيد قال النبي صلى الله عليه وسلم اليس اذا حاضت لم تصل ولم تصم فذلك من نقصان دينها باب
من مات وعليه صوم وقال الحسن ان صام عنه ثلثون رجلا يوما واحدا اجاز حدثنا محمد بن خالد نا محمد بن
مرزوق نا عمر بن ابي عمر وان الحرث عن عبيد الله بن جعفر ان محمد بن جعفر حدثه عن عروة عن عائشة
رضي الله عنها ان رسول الله صلى الله عليه وسلم قال من مات وعليه صيام صام عنه وليه نا بعبد بن وهب
عن عمرو رواه يحيى بن ايوب عن ابن ابي جعفر حدثنا محمد بن عبد الرحيم نا معوية بن عمرو نا زائدة عن الاعمش

عن مسلم بن البطين عن سعيد بن جبير عن ابن عباس قال جاء رجل الى النبي صلى الله عليه وسلم فقال يا رسول الله
ان امي ماتت وعليها صوم شهر فاقضيه عنها قال لو كان على امك دين اكنت قاضيه عنها قال نعم فدين الله احق ان يقضى قال سلمة وسليمان
جميعا حلوسا حدث مسلم بهذا الحديث قال سمعنا مجاهدا يذكر هذا عن ابن عباس ويذكر عن ابي
خالد قال نا الاعمش عن الحكم ومسلم البطين وسلمة بن كهيل عن سعيد بن جبير وعطاء ومجاهد عن ابن عباس
قال استفتت امرأة النبي صلى الله عليه وسلم ان اختي ماتت وقال يحيى وابو معوية نا الاعمش عن مسلم عن سعيد عن
ابن عباس قال استفتت امرأة النبي صلى الله عليه وسلم ان امي ماتت وقال عبد الله عن زيد بن ابي انيسة عن الحكم
عن سعيد عن ابن عباس قالت امرأة للنبي صلى الله عليه وسلم ان امي ماتت وعليها صوم نذر وقال ابو
حذيفة عن سفيان عن ابن عباس قالت امرأة للنبي صلى الله عليه وسلم ماتت امي وعليها صوم شهر عن يوما

باب متى يحل فطر الصائم وافطر ابو سعيد الخدري بن جبير غاب قرص الشمس حدثنا الحميدي نا سفيان
نا هشام بن عروة قال سمعت ابي يقول سمعت عاصم بن عمر بن الخطاب عن ابيه قال قال رسول الله صلى الله عليه وسلم اذا
اقبل الليل من هاهنا وادبر النهار من هاهنا وغربت الشمس فقد افطر الصائم حدثنا الحسن الواسطي نا خالد
عن الشيباني عن عبد الله بن ابي اوفى كنا مع رسول الله صلى الله عليه وسلم في سفر وهو صائم فلما غابت الشمس قال
لبعض القوم يا فلان قم فاجدح لنا فقال يا رسول الله لو امسيت قال انزل فاجدح لنا قال يا رسول الله
فلو امسيت قال انزل فاجدح لنا قال ان عليك نهارا قال انزل فاجدح لنا فنزل فجدح لهم فشرب رسول الله
صلى الله عليه وسلم ثم قال اذا رايتم الليل قد اقبل من هاهنا فقد افطر الصائم باب يفطر بما تيسر
وغره حدثنا مسدد نا عبد الواحد نا الشيباني سليمان قال سمعت عبد الله بن ابي اوفى قال سرنا مع رسول الله صلى
الله عليه وسلم وهو صائم فلما غابت الشمس قال انزل فاجدح لنا قال يا رسول الله لو امسيت قال انزل فلبس
لنا قال يا رسول الله ان عليك نهارا قال انزل فاجدح لنا قال فنزل فجدح ثم قال اذا رايتم الليل اقبل من
هاهنا فقد افطر الصائم واشار باصبعه قبل المشرق باب تعجيل الافطار حدثنا عبد الله بن يوسف نا مالك
عن ابي حازم عن سهل بن سعد ان رسول الله صلى الله عليه وسلم قال لا يزال الناس بخير ما عجلوا الفطر حدثنا احمد
بن يونس نا ابو بكر عن سليمان عن ابي وائل قال كنت مع النبي صلى الله عليه وسلم في سفر فصام حتى امسى فقال لرجل

سيأتي هشتم قف

انزل فاجدح

انزل فاجدح لي قال لو انتظرت حتى تمسي قال انزل فاجدح لي اذا رايت الليل قد اقبل من هاهنا فقد افطر
الصائم باب اذا افطر في رمضان ثم طلعت الشمس حدثنا عبد الله بن ابي شيبة نا ابو اسامة عن هشام
بن عروة عن فاطمة عن اسماء بنت ابي بكر رضي الله عنه قالت افطرنا على عهد النبي صلى الله عليه وسلم يوم
غيم ثم طلعت الشمس قيل لهشام فامروا بالقضاء قال لا بد من قضاء وقال معمر سمعت هشاما لا ادري اقضوا
ام لا باب صوم الصبيان وقال عمر لنسوان في رمضان ويلك وصبياننا صيام فضربه حدثنا مسدد
نا بشر بن المفضل نا خالد بن ذكوان عن الربيع بنت معوذ بن عفراء قالت ارسل النبي صلى الله عليه وسلم غداة عاشوراء
الى قرى الانصار من اصبح مفطرا فليتم بقية يومه ومن اصبح صائما فليصم قالت كنا نصومه بعد
ونصوم صبياننا ونجعل لهم اللعبة من العهن فاذا بكى احدهم على الطعام اعطيناه ذاك حتى يكون
عند الافطار العهن الصوف باب الوصال ومن قال ليس في الليل صيام لقوله عز وجل ثم اتموا
الصيام الى الليل ونهى النبي صلى الله عليه وسلم عنه رحمة لهم وابقاء عليهم ويذكر عن النعمان بن
مسدد نا يحيى عن شعبة حدثني قتادة عن انس عن النبي صلى الله عليه وسلم قال لا تواصلوا قالوا انك تواصل
قال لست كاحدكم اني اطعم واسقى قال وقال اني ابيت اطعم واسقى حدثنا عبد الله بن يوسف نا مالك عن نافع
عن عبد الله بن عمر قال نهى رسول الله صلى الله عليه وسلم عن الوصال قالوا انك تواصل قال اني لست كهيئتكم
اني اطعم واسقى حدثنا عبد الله بن يوسف نا الليث حدثني ابن الهاد عن عبد الله بن خباب عن ابي سعيد
انه سمع النبي صلى الله عليه وسلم يقول لا تواصلوا فايكم اذا اراد ان يواصل فليواصل حتى السحر قالوا فانك
تواصل يا رسول الله قال اني لست كهيئتكم اني ابيت لي مطعم يطعمني وساق يسقيني قال ابو عبد الله لم يذكر
عثمان رحمتهم باب التنكيل لمن اكثر الوصال رواه انس عن النبي صلى الله عليه وسلم حدثنا ابو اليمان
انا شعيب عن الزهري قال اخبرني ابو سلمة بن عبد الرحمن ان ابا هريرة قال لهما رسول الله صلى الله عليه وسلم
عن الوصال في الصوم فقال له رجل من المسلمين انك تواصل يا رسول الله قال وايكم مثلي ان ابيت يطعمني
ربي ويسقيني قال ابو ان ينتهوا واصل بهم يوما ثم يوما ثم رأوا الهلال فقال لو تاخر لزدتكم كالتنكيل لهم
حين ابوا ان ينتهوا حدثني يحيى قال نا عبد الرزاق عن معمر عن همام انه سمع ابا هريرة عن النبي صلى الله عليه

حدثني رسول الله

وصلتم

لقد رمى

يسقيني حدثنا عثمان بن ابي شيبة ويحيى بن سليمان قالا حدثنا عبدة عن هشام بن عروة عن ابيه عن عائشة قالت نهى رسول الله صلى الله عليه وسلم عن الوصال رحمة لهم فقالوا انك تواصل قال اني لست كهيئتكم اني يطعمني ربي ويسقيني

وسلم قالوا يا رسول الله وانك تواصل قال اني لست كهيئتكم اني اظل يطعمني
ربي ويسقيني فاكلفوا من العمل
ما تطيقون باب الوصال الى السحر حدثنا ابراهيم بن حمزة قال حدثني ابن ابي حازم عن يزيد يعني
ابن عبد الله بن خباب عن ابي سعيد الخدري انه سمع رسول الله صلى الله عليه وسلم يقول لا تواصلوا فايكم اراد
ان يواصل فليواصل حتى السحر قالوا فانك تواصل يا رسول الله قال لست كهيئتكم اني ابيت لي مطعم يطعمني
وساق يسقيني باب من اقسم على اخيه ليفطر في التطوع ولم ير عليه قضاء اذا كان اوفق حدثنا
محمد بن بشار نا جعفر بن عون نا ابو العميس عن عون بن ابي جحيفة عن ابيه قال اخا النبي صلى الله عليه وسلم بين سلمان وابي
الدرداء فزار سلمان ابا الدرداء فرأى ام الدرداء متبذلة فقال لها ما شانك قالت اخوك ابو الدرداء
ليس له حاجة في الدنيا فجاء ابو الدرداء فصنع له طعاما فقال كل فاني صائم فقال ما انا باكل
حتى تاكل فاكل فلما كان الليل ذهب ابو الدرداء يقوم قال نم فنام ثم ذهب يقوم فقال نم فلما كان
من آخر الليل قال سلمان قم الآن فصليا فقال له سلمان ان لربك عليك حقا ولنفسك عليك حقا
ولاهلك عليك حقا فاعط كل ذي حق حقه فاتى النبي صلى الله عليه وسلم فذكر ذلك له فقال النبي صلى الله
عليه وسلم صدق سلمان باب صوم شعبان حدثنا عبد الله بن يوسف نا مالك عن ابي النضر عن ابي سلمة
عن عائشة قالت كان رسول الله صلى الله عليه وسلم يصوم حتى نقول لا يفطر ويفطر حتى نقول
لا يصوم وما رايت رسول الله صلى الله عليه وسلم استكمل صيام شهر الا رمضان وما رايته اكثر صياما
منه في شعبان حدثنا معاذ بن فضالة نا هشام عن يحيى عن ابي سلمة ان عائشة رضي الله عنها حدثته
قالت لم يكن النبي صلى الله عليه وسلم يصوم شهرا اكثر من شعبان فانه كان يصوم شعبان كله وكان
يقول خذوا من العمل ما تطيقون فان الله لا يمل حتى تملوا واحب الصلاة الى النبي صلى الله عليه وسلم
ما دووم عليه وان قلت وكان اذا صلى صلاة داوم عليها باب ما يذكر من صوم النبي صلى الله
عليه وسلم وافطاره حدثنا قبيصة بن سعيد نا ابو عوانة عن ابي بشر عن سعيد بن جبير عن ابن عباس قال ما
النبي صلى الله عليه وسلم شهرا كاملا قط غير رمضان ويصوم حتى يقول القائل لا والله لا يفطر ويفطر
حتى يقول القائل لا والله لا يصوم حدثني عبد العزيز بن عبد الله حدثني محمد بن جعفر عن حميد انه سمع انسا

يقول

يقول كان رسول الله صلى الله عليه وسلم يفطر من الشهر حتى نظن ان لا يصوم منه ويصوم
حتى نظن ان لا يفطر منه شيئا وكان لا تشاء تراه من الليل مصليا الا رايته ولا نائما الا رايته قال
سليمان عن حميد انه سال انسا قال الصوم حدثني محمد نا ابو خالد الاحمر انا حميد قال سالت انسا عن صيام
النبي صلى الله عليه وسلم قال ما كنت احب ان اراه من الشهر صائما الا رايته ولا مفطرا الا رايته
ولا من الليل قائما الا رايته ولا نائما الا رايته ولا مس خزة ولا حريرة الين من كف رسول الله
صلى الله عليه وسلم ولا شممت مسكة ولا عنبرة اطيب رائحة من رائحة رسول الله صلى الله عليه وسلم
باب حق الضيف في الصوم حدثنا اسحق نا هرون بن اسمعيل نا علي بن المبارك نا يحيى حدثني ابو سلمة نا
عبد الله بن عمرو بن العاص قال دخل علي رسول الله صلى الله عليه وسلم فذكر الحديث بنحو ان لزوجك
عليك حقا وان لزورك عليك حقا فقلت وما صوم داود قال نصف الدهر باب حق الجسم
في الصوم حدثنا محمد بن مقاتل انا عبد الله انا الاوزاعي حدثني يحيى بن ابي كثير حدثني ابو سلمة
بن عبد الرحمن حدثني عبد الله بن عمرو بن العاص قال لي رسول الله صلى الله عليه وسلم يا عبد الله
الم اخبر انك تصوم النهار وتقوم الليل فقلت بلى يا رسول الله قال فلا تفعل صم وافطر وقم ونم
فان لجسدك عليك حقا وان بحسبك ان تصوم في كل شهر ثلاثة ايام فان لك بكل حسنة عشر
امثالها فاذا ذلك صيام الدهر كله فشددت فشدد علي قلت يا رسول الله اني اجد قوة قال فصم
صيام نبي الله داود عليه السلم ولا تزد عليه قلت وما كان صيام نبي الله داود قال نصف الدهر فكان
عبد الله يقول بعد ما كبر يا ليتني قبلت رخصة النبي صلى الله عليه وسلم باب صوم الدهر حدثنا
ابو اليمان انا شعيب عن الزهري اخبرني سعيد بن المسيب وابو سلمة ابن عبد الرحمن ان عبد الله بن
عمرو قال اخبر رسول الله صلى الله عليه وسلم انه اقول والله لاصومن النهار ولاقومن الليل ما عشت فقلت له قد قلته بابي
انت وامي قال فانك لا تستطيع ذلك فصم وافطر وقم ونم وصم من الشهر ثلاثة ايام فان الحسنة بعشر
امثالها وذلك مثل صيام الدهر قلت اني اطيق افضل من ذلك قال فصم يوما وافطر يومين قلت اني اطيق
افضل من ذلك قال فصم يوما وافطر يوما فذلك صيام داود وهو افضل الصيام فقلت اني اطيق

يظن وتظن

من
وان لعينك عليك
حقا وان لزوجك
عليك حقا وان
لزورك عليك حقا

افضل من ذلك فقال النبي صلى الله عليه وسلم لا افضل من ذلك **باب** حق الاهل في الصوم روا
ابو جحيفة عن النبي صلى الله عليه وسلم حدثنا عمرو بن علي نا ابو عاصم عن ابن جريج سمعت عطاء
ان ابا العباس الشاعر اخبره انه سمع عبد الله بن عمرو يبلغ به النبي صلى الله عليه وسلم اني اسرد الصوم واصلي
الليل فاما ارسل الي واما لقيته فقال الم اخبر انك تصوم ولا تفطر وتصلي ولا تنام فصم وافطر
وقم ونم فان لعينك عليك حظا وان لنفسك حظا ولاهلك عليك حظا قال اني لاقوى لذلك فقال
فصم صيام داود قال وكيف قال كان يصوم يوما ويفطر يوما ولا يفر اذا لاقى قال من لهذه
يا نبي الله قال عطاء لا ادري كيف ذكر صيام الابد قال النبي صلى الله عليه وسلم لا صام من صام
الابد مرتين **باب** صوم يوم وافطار يوم حدثنا محمد بن بشار نا غندر نا شعبة عن منصور
قال قال سمعت مجاهدا عن عبد الله بن عمرو عن النبي صلى الله عليه وسلم قال صم من الشهر ثلثة ايام قال
اطيق اكثر من ذلك قال فزادني حتى قال صم يوما وافطر يوما فقال اقرا القران في كل شهر قال اني
اطيق اكثر من ذلك فزادني حتى قال في ثلث **باب** صوم داود عليه السلام حدثنا آدم نا شعبة
نا حبيب بن ابي ثابت قال سمعت ابا العباس المكي وكان شاعرا وكان لا يتهم في حديثه قال سمعت
عبد الله بن عمرو بن العاص قال قال لي النبي صلى الله عليه وسلم انك لتصوم الدهر وتقوم
الليل قلت نعم قال انك اذا فعلت ذلك هجمت له العين ونفهت له النفس لا صام من صام الدهر
صوم ثلثة ايام صوم الدهر كله قلت فاني اطيق اكثر من ذلك قال فصم صوم داود فكان
يصوم يوما ويفطر يوما ولا يفر اذا لاقى حدثنا اسحاق بن شاهين الواسطي نا خالد بن عبد الله
عن خالد الحذاء عن ابي قلابة اخبرني ابو المليح قال دخلت مع ابيك على عبد الله بن عمرو فحدثنا
ان رسول الله صلى الله عليه وسلم ذكر له صومي فدخل علي فالقيت له وسادة من ادم حشوها
ليف فجلس على الارض وصارت الوسادة بيني وبينه فقال اما يكفيك من كل شهر ثلثة ايام
قال قلت يا رسول الله قال خمسا قلت يا رسول الله قال سبعا قلت يا رسول الله قال تسعا قلت يا رسول الله
قال احدى عشرة ثم قال النبي صلى الله عليه وسلم لا صوم فوق صوم داود شطر الدهر صم يوما

وافطر يوما **باب** صيام البيض ثلث عشرة واربع عشرة وخمس عشرة حدثنا ابو معمر
نا عبد الوارث نا ابو التياح حدثني ابو عثمان عن ابي هريرة قال اوصاني خليلي صلى الله
عليه وسلم بثلث صيام ثلثة ايام من كل شهر وركعتي الضحى وان اوتر قبل ان انام **باب**
من زار قوما فلم يفطر عندهم حدثنا محمد بن المثنى نا خالد هو ابن الحرث نا حميد عن انس دخل
النبي صلى الله عليه وسلم على ام سليم فاتته بتمر وسمن فقال اعيدوا سمنكم في سقائه وتمركم في
وعائه فاني صائم ثم قام الى ناحية من البيت فصلى غير المكتوبة فدعا لام سليم واهل بيتها
فقالت ام سليم يا رسول الله لي خويصة قال ما هي قالت خادمك انس فما ترك خير اخرة ولا دنيا
الا دعا به اللهم ارزقه مالا وولدا وبارك له فيه فاني لمن اكثر الانصار مالا وحدثتني ابنتي امينة
انه دفن لصلبي مقدم حجاج البصرة بضع وعشرون ومائة قال ابن ابي مريم انا يحيى نا ابو غسان
حميد سمع انسا عن النبي صلى الله عليه وسلم **باب** الصوم من اخر الشهر حدثنا الصلت
بن محمد نا مهدي عن غيلان ح ونا ابو النعمان نا مهدي بن ميمون نا غيلان بن جرير عن مطرف
عن عمران بن حصين عن النبي صلى الله عليه وسلم انه سأله او قال رجلا وعمران يسمع فقال يا ابا
فلان اما صمت سرر هذا الشهر قال اظنه قال يعني رمضان قال الرجل لا يا رسول الله قال فاذا
افطرت فصم يومين وفي الصلت اظنه يعني رمضان قال ابو عبد الله وقال ثابت عن مطرف
عن عمران عن النبي صلى الله عليه وسلم من سرر شعبان **باب** صوم يوم الجمعة واذا اصبح
صائما يوم الجمعة فعليه ان يفطر يعني اذا لم يصم قبله ولا يريد ان يصوم بعده حدثنا ابو عاصم
عن ابن جريج عن عبد الحميد بن جبير بن شيبة عن محمد بن عباد قال سألت جابرا اني النبي صلى الله عليه
وسلم عن صوم يوم الجمعة قال نعم زاد غير ابي عاصم يعني اذا يفرد بصوم حدثنا عمر بن حفص
بن غياث نا ابي الاعمش حدثنا ابو صالح عن ابي هريرة قال سمعت النبي صلى الله عليه وسلم يقول لا
يصوم احدكم يوم الجمعة الا يوما قبله او بعده حدثنا مسدد نا يحيى عن شعبة ح وحدثني محمد
نا غندر نا شعبة عن قتادة عن ابي ايوب عن جويرية بنت الحرث ان النبي صلى الله عليه وسلم دخل

قال ابن دريد يقال خصمه وسمنها وكل خصمه وسمنه بفتحهما وبكسر السين وفتحها وكان من الاستمرار قال الجوهري المراد به اخر الشهر وقال الترمذي وقال بعضهم صوم سرر الشهر وسرره كل شيء وسطه والسرة الوسط وصلاح البيضة

عليها يوم الجمعة وهي صائمة فقال اصمت امس قالت لا قال اتريدين ان تصومي غدا قالت
لا قال فافطري وقال حماد بن الجعد سمع قتادة حدثني ابو ايوب ان جويرية حدثته فامرها فافطرت

باب هل يخص شيئا من الايام حدثنا مسدد نا يحيى عن سفين عن منصور عن ابراهيم عن علقمة
قال لعائشة هل كان رسول الله صلى الله عليه وسلم يتخول من الايام شيئا قالت لا كان عمله ديمة
وايكم يطيق ما كان رسول الله صلى الله عليه وسلم يطيق باب صوم يوم عرفة حدثنا مسدد نا
يحيى عن مالك حدثني سالم حدثني عمير مولى ام الفضل ان ام الفضل حدثته ح ونا عبد الله بن
يوسف انا مالك عن ابي النضر مولى عمر بن عبيد الله عن عمير مولى عبد الله بن عباس عن ام الفضل
بنت الحرث ان ناسا تماروا عندها يوم عرفة في صوم النبي صلى الله عليه وسلم فقال بعضهم هو
صائم وقال بعضهم ليس بصائم فارسلت اليه بقدح لبن وهو واقف على بعيره فشربه حدثنا يحيى بن
سليمان نا ابن وهب وقرئ عليه اخبرني عمرو عن بكير عن كريب عن ميمونة ان الناس شكوا في صيام
النبي صلى الله عليه وسلم يوم عرفة فارسلت اليه بحلاب وهو واقف في الموقف فشربه منه والناس
ينظرون باب صوم يوم الفطر حدثنا عبد الله بن يوسف انا مالك عن ابن شهاب عن ابي عبيد
مولى ابن ازهر قال شهدت العيد مع عمر بن الخطاب رضي الله عنه فقال هذان يومان نهى
النبي صلى الله عليه وسلم عن صيامهما يوم فطركم من صيامكم واليوم الآخر تاكلون فيه من نسككم قال ابو عبد
الله قال ابن عيينة من قال مولى ابن ازهر فقد اصاب ومن قال مولى عبد الرحمن بن عوف فقد اصاب
نا يحيى بن اسمعيل نا وهب نا عمرو بن يحيى عن ابيه عن ابي سعيد قال نهى رسول الله صلى الله عليه وسلم عن
صوم يوم الفطر والنحر وعن الصماء وان يحتبي الرجل في ثوب واحد وعن الصلاة بعد الصبح والعصر
باب الصوم يوم النحر حدثنا ابراهيم بن موسى نا هشام عن ابن جريج اخبرني عمرو بن دينار عن
عطاء بن ميناء قال سمعت جويرية قال نهى عن صيامين وتعقيبين الفطر والنحر والملامسة
والمنابذة حدثنا محمد بن المثنى نا معاذ نا ابن عون عن زياد بن جبير قال صار رجل الى ابن عمر فقال رجل
نذر ان يصوم يوما فظنه قال الاثنين فوافق يوم عيد فقال ابن عمر امر الله بوفاء النذر ونهى النبي

حدثني

والاضحى

رسول الله صلى

صلى الله عليه وسلم عن صوم هذا اليوم حدثنا حجاج بن منهال نا شعبة نا عبد الملك بن عمير قال
سمعت قزعة قال سمعت ابا سعيد الخدري يقول غزا مع النبي صلى الله عليه وسلم اثنتي عشرة غزوة
قال سمعت اربعا عن النبي صلى الله عليه وسلم فاعجبنني قال لا تسافر المراة مسيرة يومين الا ومعها
زوجها او ذو محرم ولا صوم في يومين الفطر والاضحى ولا صلاة بعد الصبح حتى تطلع الشمس
ولا بعد العصر حتى تغرب ولا تشد الرحال الا الى ثلثة مساجد مسجد الحرام ومسجد الاقصى ومسجدي
هذا باب صيام ايام التشريق قال ابو عبد الله وقال لي محمد بن المثنى نا يحيى عن هشام
اخبرني ابي كانت عائشة تصوم ايام منى وكان ابوه يصومها حدثنا محمد بن بشار نا غندر نا
شعبة قال سمعت عبد الله بن يحيى ابن ابي ليلى عن الزهري عن عروة عن عائشة ح وعن سالم عن ابن
عمر قالا لم يرخص في ايام التشريق ان يصمن الا لمن لم يجد الهدي حدثنا عبد الله بن يوسف
انا مالك عن ابن شهاب عن سالم بن عبد الله عن ابن عمر قال الصيام لمن تمتع بالعمرة الى الحج الى
يوم عرفة فمن لم يجد هديا ولم يصم صام ايام منى وعن ابن شهاب عن عروة عن عائشة مثله
وتابعه ابراهيم بن سعد عن ابن شهاب باب صيام يوم عاشوراء حدثنا ابو عاصم عن عمر بن
محمد عن سالم عن ابيه قال قال النبي صلى الله عليه وسلم يوم عاشوراء ان شاء صام وحدثنا ابو اليمان
انا شعيب عن الزهري اخبرني عروة بن الزبير ان عائشة قالت كان رسول الله صلى الله عليه وسلم
يصام يوم عاشوراء قبل فرض رمضان كان من شاء صام ومن شاء افطر حدثنا عبد الله
مسلمة عن مالك عن هشام بن عروة عن ابيه عن عائشة قالت كان يوم عاشوراء يصومه
قريش في الجاهلية وكان رسول الله صلى الله عليه وسلم يصومه في الجاهلية فلما قدم المدينة صامه
وامر بصيامه فلما فرض رمضان ترك يوم عاشوراء فمن شاء صامه ومن شاء تركه حدثنا عبد الله
بن مسلمة عن مالك عن ابن شهاب حدثني عن حميد بن عبد الرحمن انه سمع معوية بن ابي سفين وهو على المنبر
يوم عاشوراء عام حج على المنبر يقول يا اهل المدينة اين علماؤكم سمعت رسول الله صلى الله عليه وسلم يقول
هذا يوم عاشوراء ولم يكتب الله عليكم صيامه وانا صائم فمن شاء فليصم ومن شاء فليفطر حدثنا ابو معمر

وهو مروة

ابوها ابو بكر

مسلم

ان عائشة قالت كان رسول الله صلى الله عليه وسلم امر بصيام يوم عاشوراء فلما فرض رمضان كان من شاء صام ومن شاء افطر

ان عائشة

ثنا عبد الوارث ثنا ابو بشر ثنا عبد الله بن سعيد بن جبير عن ابيه عن ابن عباس قال قدم النبي صلى الله عليه وسلم
المدينة فرأى اليهود تصوم يوم عاشوراء فقال ما هذا قالوا هذا يوم صالح هذا يوم نجى الله عز وجل
بني اسرائيل من عدوهم فصامه موسى عليه الصلوة والسلام قال فانا احق بموسى منكم فصامه وامر بصيامه
ثنا علي بن عبد الله ثنا ابو اسامة عن ابي عميس عن قيس بن مسلم عن طارق بن شهاب عن ابي موسى قال كان
يوم عاشوراء تعده اليهود عيدا قال النبي صلى الله عليه وسلم فصوموه انتم ثنا عبيد الله بن موسى عن ابن
عيينة عن عبد الله بن ابي يزيد عن ابن عباس قال ما رايت النبي صلى الله عليه وسلم يتحرى صيام يوم
فضله على غيره الا هذا اليوم يوم عاشوراء وهذا الشهر يعني شهر رمضان حدثنا المكي بن ابراهيم
ثنا يزيد بن ابي عبيد عن سلمة بن الاكوع قال امر النبي صلى الله عليه وسلم رجلا من اسلم ان اذن في الناس
ان من كان اكل فليصم بقية يومه ومن لم يكن اكل فليصم فان اليوم يوم عاشوراء بسم الله الرحمن الرحيم

كتاب صلاة التراويح باب فضل من قام رمضان

ابواب

حدثنا يحيى بن بكير ثنا الليث عن عقيل عن ابن شهاب اخبرني ابو سلمة بن عبد الرحمن ان ابا هريرة قال سمعت رسول الله صلى الله عليه وسلم يقول لرمضان
من قامه ايمانا واحتسابا غفر له ما تقدم من ذنبه حدثنا عبد الله بن يوسف انا مالك عن ابن
شهاب عن حميد بن عبد الرحمن عن ابي هريرة ان رسول الله صلى الله عليه وسلم قال من قام رمضان
ايمانا واحتسابا غفر له ما تقدم من ذنبه قال ابن شهاب فتوفي رسول الله صلى الله عليه وسلم والامر
على ذلك ثم كان الامر على ذلك في خلافة ابي بكر وصدرا من خلافة عمر وعن ابن شهاب عن عروة بن
الزبير عن عبد الرحمن بن عبد القاري انه قال خرجت مع عمر بن الخطاب رضي الله عنه ليلة في رمضان
الى المسجد فاذا الناس اوزاع متفرقون يصلي الرجل لنفسه ويصلي الرجل فيصلي بصلاته الرهط فقال
عمر اني ارى لو جمعت هؤلاء على قارئ واحد لكان امثل ثم عزم فجمعهم على ابي بن كعب ثم خرجت معه
ليلة اخرى والناس يصلون بصلاة قارئهم قال عمر نعم البدعة هذه والتي ينامون عنها افضل من التي يقومون يريد
آخر الليل وكان الناس يقومون اوله حدثنا اسمعيل حدثني مالك عن ابن شهاب اخبرني عروة بن الزبير

عن عائشة

عن عائشة اخبرته ان رسول الله صلى الله عليه وسلم خرج ليلة من جوف الليل فصلى في المسجد وصلى
رجال بصلاته فاصبح الناس فتحدثوا فاجتمع اكثر منهم فصلى فصلوا معه فاصبح الناس فتحدثوا
فكثر اهل المسجد من الليلة الثالثة فخرج رسول الله صلى الله عليه وسلم فصلى صلاته فلما كانت الليلة
الرابعة عجز المسجد عن اهله حتى خرج لصلاة الصبح فلما قضى الفجر اقبل على الناس فتشهد
ثم قال اما بعد فانه لم يخف علي مكانكم ولكني خشيت ان يفرض عليكم فتعجزوا عنها فتوفي رسول الله
صلى الله عليه وسلم والامر على ذلك حدثنا اسمعيل انا مالك عن سعيد المقبري عن ابي سلمة بن عبد الرحمن
انه سأل عائشة كيف كانت صلاة رسول الله صلى الله عليه وسلم في رمضان فقالت ما كان يزيد في
رمضان ولا في غيره على احدى عشرة ركعة يصلي اربعا فلا تسأل عن حسنهن وطولهن ثم يصلي اربعا فلا
تسأل عن حسنهن وطولهن ثم يصلي ثلاثا فقلت يا رسول الله اتنام قبل ان توتر قال يا عائشة ان عيني تنامان
ولا ينام قلبي بسم الله الرحمن الرحيم

باب فضل ليلة القدر

وقول الله عز وجل انا انزلناه
في ليلة القدر وما ادريك ما ليلة القدر الى آخر السورة قال ابن عيينة ما كان في القرآن وما
ادريك فقد اعلمه وما قال وما يدريك فانه لم يعلم حدثنا علي بن عبد الله ثنا سفين قال حفظناه
وانما حفظ عن الزهري عن ابي سلمة عن ابي هريرة عن النبي صلى الله عليه وسلم قال من صام رمضان
ايمانا واحتسابا غفر له ما تقدم من ذنبه ومن قام ليلة القدر ايمانا واحتسابا غفر له ما تقدم
من ذنبه ثنا بعد سليمن بن كثير عن الزهري

باب التماس ليلة القدر في السبع الاواخر

التشوام

حدثنا عبد
الله بن يوسف انا مالك عن نافع عن ابن عمر ان رجالا من اصحاب النبي صلى الله عليه وسلم اروا
ليلة القدر في المنام في السبع الاواخر فقال رسول الله صلى الله عليه وسلم اراى رؤياكم قد
تواطأت في السبع الاواخر فمن كان متحريها فليتحرها في السبع الاواخر وحدثني معاذ بن فضالة
ثنا هشام عن يحيى عن ابي سلمة قال سألت ابا سعيد وكان لي صديقا فقال اعتكفنا مع النبي صلى
الله عليه وسلم العشر الاوسط من رمضان فخرج صبيحة عشرين فخطبنا وقال اني رأيت ليلة
القدر ثم انسيتها فالتمسوها في العشر الاواخر في الوتر واني رأيتني اسجد في ماء وطين فمن

زوج النبي صلى الله عليه وسلم ان رسول الله صلى الله عليه وسلم صلى وذلك في رمضان ح وحدثني يحيى بن بكير ثنا الليث عن عقيل عن ابن شهاب اخبرته عروة عن عائشة

وحدثني

او قال رأيتها

كان اعتكف مع رسول الله صلى الله عليه وسلم فلما رجع فرجعنا ومازى في السماء قزعة فجاء سحابة
فمطرت حتى سال سقف المسجد وكان من جريد النخل واقيمت الصلاة فرايت رسول الله صلى الله
عليه وسلم يسجد في الماء والطين حتى رايت اثر الطين في جبهته **باب تحري ليلة القدر**
في الوتر من العشر الاواخر فيه عن عبادة حدثنا قتيبة بن سعيد نا اسمعيل بن جعفر نا ابو سهيل
عن ابيه عن عائشة ان رسول الله صلى الله عليه وسلم قال تحروا ليلة القدر في الوتر من العشر الاواخر من رمضان حدثنا ابراهيم بن حمزة حدثني ابن ابي حازم والدراوردي عن يزيد عن محمد
بن ابراهيم عن ابي سلمة عن ابي سعيد الخدري كان رسول الله صلى الله عليه وسلم يجاور في رمضان العشر
التي في وسط الشهر فاذا كان حين يمسي من عشرين ليلة يمضين ويستقبل احدى وعشرين رجع الى مسكنه ورجع
من كان يجاور معه وانه اقام في شهر جاور فيه الليلة التي كان يرجع فيها فخطب الناس فامرهم ما شاء الله
ثم قال كنت اجاور هذه العشر ثم قد بدا لي ان اجاور هذه العشر الاواخر فمن كان اعتكف معي فليثبت
في معتكفه وقد اريت هذه الليلة ثم انسيتها فابتغوها في العشر الاواخر وابتغوها في كل وتر
وقد رايتني اسجد في ماء وطين فاستهلت السماء في تلك الليلة فامطرت فوكف المسجد في
مصلى النبي صلى الله عليه وسلم ليلة احدى وعشرين فبصرت عيني رسول الله صلى الله عليه وسلم فقام
اليه انصرف من الصبح ووجهه مبتل طينا وماء حدثنا محمد بن المثنى نا يحيى عن هشام اخبرني
ابي عن عائشة عن النبي صلى الله عليه وسلم قال التمسوا وحدثنا محمد نا ابن عيينة عن هشام بن عروة
عن ابيه عن عائشة قالت كان رسول الله صلى الله عليه وسلم يجاور في العشر الاواخر من رمضان
ويقول تحروا ليلة القدر في العشر الاواخر من رمضان حدثنا موسى بن اسمعيل نا وهيب نا ايوب عن
عكرمة عن ابن عباس ان النبي صلى الله عليه وسلم قال التمسوها في العشر الاواخر من رمضان ليلة
القدر في تاسعة تبقى في سابعة تبقى في خامسة تبقى حدثنا عبد الله بن ابي الاسود نا عبد الرحمن
نا عاصم عن ابي مجلز وعكرمة قال ابن عباس قال رسول الله صلى الله عليه وسلم هي في العشر الاواخر
الاواخر في تسع يمضين او في سبع يبقين يعني ليلة القدر تابعه عبد الوهاب عن ايوب عن خالد عن عكرمة

زيادة

يمضي

ليلة القدر

عن ابن عباس

عن ابن عباس التمسوها في اربع وعشرين **باب رفع من ليلة القدر لتلاحي الناس**
بعني لملاحاة حدثنا محمد بن المثنى حدثني خالد بن الحرث نا حميد نا انس عن عبادة بن الصامت
قال خرج النبي صلى الله عليه وسلم ليخبرنا بليلة القدر فتلاحى رجلان من المسلمين فقال خرجت
لاخبركم بليلة القدر فتلاحى فلان وفلان فرفعت وعسى ان يكون خيرا لكم فالتمسوها في التاسعة
والسابعة والخامسة **باب العمل في العشر الاواخر من رمضان** حدثنا علي بن عبد الله
نا سفين عن ابي يعفور عن ابي الضحى عن مسروق عن عائشة قالت كان النبي صلى الله عليه وسلم
اذا دخل العشر شد مئزره واحيا ليله وايقظ اهله **كتاب الاعتكاف** بسم الله الرحمن الرحيم
باب الاعتكاف في العشر الاواخر والاعتكاف في المساجد كلها لقوله ولا تباشروهن
وانتم عاكفون في المساجد تلك حدود الله فلا تقربوها الى اخر الاية حدثنا اسمعيل ابن
عبد الله حدثني ابن وهب عن يونس ان نافعا اخبره عن عبد الله بن عمر قال كان رسول الله
صلى الله عليه وسلم يعتكف العشر الاواخر من رمضان حدثنا عبد الله بن يوسف نا الليث عن
عقيل عن ابن شهاب عن عروة بن الزبير عن عائشة زوج النبي صلى الله عليه وسلم ان النبي صلى
الله عليه وسلم كان يعتكف العشر الاواخر من رمضان حتى توفاه الله تعالى ثم اعتكف ازواجه
من بعده حدثنا اسمعيل حدثني مالك عن يزيد بن عبد الله بن الهاد عن محمد بن ابراهيم بن الحرث التيمي
عن ابي سلمة بن عبد الرحمن عن ابي سعيد الخدري ان رسول الله صلى الله عليه وسلم كان يعتكف في
العشر الاوسط من رمضان فاعتكف عاما حتى اذا كان ليلة احدى وعشرين وهي الليلة التي
يخرج من صبحها من اعتكافه امر بناءه فنزع منه وامر بخبائه فنزع وامر بخبائه فضرب
هذه الليلة ثم انسيتها وقد رايتني اسجد في ماء وطين من صبحتها فالتمسوها في العشر الا
واخر والتمسوها في كل وتر فمطرت السماء تلك الليلة وكان المسجد على عريش فوكف المسجد فبصرت
عيناي رسول الله صلى الله عليه وسلم على جبهته اثر الماء والطين من صبح احدى وعشرين
باب الخائض ترجل المعتكف حدثنا محمد بن المثنى نا يحيى عن هشام اخبرني ابي عن عائشة قالت

الشرح

ابواب

كان النبي صلى الله عليه وسلم يصغي اليه راسه وهو مجاور في المسجد فارجله وانا حائض

باب المعتكف لا يدخل البيت الا لحاجة حدثنا قتيبة نا الليث عن ابن شهاب عن عروة وعمرة بنت عبد الرحمن ان عائشة زوج النبي صلى الله عليه وسلم قالت وان كان رسول الله صلى الله عليه وسلم ليدخل علي راسه وهو في المسجد فارجله وكان لا يدخل البيت الا لحاجة اذا كان معتكفا

باب غسل المعتكف حدثنا محمد بن يوسف نا سفين عن منصور عن ابراهيم عن الاسود عن عائشة كان النبي صلى الله عليه وسلم يباشرني وانا حائض وكان يخرج راسه من المسجد وهو معتكف فاغسله وانا حائض

باب الاعتكاف ليلا حدثنا مسدد نا يحيى بن سعيد عن عبيد الله اخبرني نافع عن ابن عمر ان عمر رضي الله عنه سال النبي صلى الله عليه وسلم قال كنت نذرت في الجاهلية ان اعتكف ليلة في المسجد الحرام قال فاوف بنذرك

باب اعتكاف النساء حدثنا ابو النعمان نا حماد بن زيد نا يحيى عن عمرة عن عائشة قالت كان النبي صلى الله عليه وسلم يعتكف في العشر الاواخر من رمضان فكنت اضرب له خباء فيصلي الصبح ثم يدخله فاستاذنت حفصة عائشة ان تضرب خباء فاذنت لها فضربت خباء فلما رات به زينب بنت جحش ضربت خباء اخر فلما اصبح النبي صلى الله عليه وسلم راى الخبية فقال ما هذا فاخبر فقال النبي صلى الله عليه وسلم البر تروا بهن فترك الاعتكاف ذلك الشهر ثم اعتكف عشرا من شوال

باب الاخبية في المسجد حدثنا عبد الله بن يوسف نا مالك عن يحيى بن عمرة بنت عبد الرحمن عن عائشة ان النبي صلى الله عليه وسلم اراد ان يعتكف فلما انصرف الى المكان الذي اراد ان يعتكف فيه اذا اخبية خباء عائشة وخباء حفصة وخباء زينب فقال ابالبر يقولون بهن ثم انصرف فلم يعتكف حتى اعتكف عشرا من شوال

باب هل يخرج المعتكف لحوائجه الى باب المسجد حدثنا ابو اليمان نا شعيب عن الزهري اخبرني علي بن الحسين ان صفية زوج النبي صلى الله عليه وسلم اخبرته انها جاءت الى رسول الله صلى الله عليه وسلم تزوره في اعتكافه في المسجد في العشر الاواخر من رمضان فتحدثت عنده ساعة ثم قامت تنقلب فقام النبي صلى الله

عليه وسلم معها يقلبها حتى اذا بلغت باب المسجد عند باب ام سلمة مر رجلان من الانصار فسلما على رسول الله صلى الله عليه وسلم فقال لهم النبي صلى الله عليه وسلم على رسلكما انما هي صفية بنت حيي فقالا سبحان الله يا رسول الله وكبر عليهما فقال النبي صلى الله عليه وسلم ان الشيطان يبلغ من الانسان مبلغ الدم واني خشيت ان يقذف في قلوبكما شيئا

باب الاعتكاف وخرج النبي صلى الله عليه وسلم لصبحه عشرين حدثني عبد الله بن منير سمع هرون بن اسمعيل نا علي بن المبارك نا يحيى بن ابي كثير سمعت ابا سلمة بن عبد الرحمن قال سالت ابا سعيد الخدري قلت هل سمعت رسول الله صلى الله عليه وسلم يذكر ليلة القدر قال نعم اعتكفنا مع رسول الله صلى الله عليه وسلم صبيحة عشرين فقال اني رايت ليلة القدر واني نسيتها فالتمسوها في الاعشر الاواخر في وتر فاني رايت ان اسجد في ماء وطين وكان اعتكف مع رسول الله صلى الله عليه وسلم فابصرت عيناي رسول الله صلى الله عليه وسلم حين انصرف من صلاة الصبح وجبينه رطب من ماء وطين وكان من سقف المسجد جريد النخل وما نرى في السماء شيئا فمطرت واقيمت الصلوة فسجد رسول الله صلى الله عليه وسلم في الطين والماء حتى رايت اثر الطين في انفه وجبينه

باب اعتكاف المستحاضة حدثنا قتيبة نا يزيد بن زريع عن خالد عن عكرمة عن عائشة قالت اعتكفت مع رسول الله صلى الله عليه وسلم امراة مستحاضة من ازواجه فكانت ترى الحمرة والصفرة فربما وضعنا الطست تحتها وهي تصلي

باب زيارة المراة زوجها في اعتكافه حدثنا سعيد بن عفير حدثني الليث حدثني عبد الرحمن بن خالد عن ابن شهاب عن علي بن حسين ان صفية زوج النبي صلى الله عليه وسلم اخبرته وحدثني عبد الله بن محمد نا هشام بن يوسف انا معمر عن الزهري عن علي بن حسين كان النبي صلى الله عليه وسلم في المسجد وعنده ازواجه فرحن فقال لصفية بنت حيي لا تعجلي حتى انصرف معك وكان سكنها في دار اسامة فخرج النبي صلى الله عليه وسلم معها فلقيه رجلان من الانصار فنظرا الى النبي صلى الله عليه وسلم ثم اجازا فقال لهما النبي صلى الله عليه وسلم تعاليا انها صفية بنت حيي فقالا سبحان الله يا رسول الله قال ان الشيطان يجري من الانسان مجرى الدم وان خشيت ان يلقي في انفسكما شيئا

باب هل يدني المعتكف عن نفسه حدثنا

اسمعيل بن عبد الله اخبرني ابي عن سليمن عن محمد بن ابي عتيق عن الزهري عن علي بن حسين ان
صفية اخبرته ح وثنا علي بن عبد الله ثنا سفين سمعت الزهري يخبر عن علي بن حسين ان صفية
اتت النبي صلى الله عليه وسلم وهو معتكف فلما رجعت مشى معها فابصر رجلين من الانصار
فلما ابصرا دعاه فقال تعالي هي صفية وربما قال سفين هذه صفية فان الشيطان يجري
من ابن ادم مجرى الدم فقلت لسفين انه ليلا قال فما هو الا ليلا باب من خرج من اعتكافه
عند الصبح حدثنا عبد الرحمن بن بشر ثنا سفين عن ابن جريج عن سليمان الاحول خال ابن
ابي نجيح عن ابي سلمة عن ابي سعيد ح وحدثنا محمد بن عمرو عن ابي سلمة عن ابي سعيد قال اظن ان ابا
ابي لبيد حدثنا عن ابي سلمة عن ابي سعيد قال اعتكفنا مع رسول الله صلى الله عليه وسلم العشر
الاوسط فلما كان صبيحة عشرين نقلنا متاعنا فاتانا رسول الله صلى الله عليه وسلم قال من كان
اعتكف فليرجع الى معتكفه فاني رايت هذه الليلة ورايتني اسجد في ماء وطين فلما رجع
الى معتكفه قال ورفعا جنح السماء فمطرنا فوالذي بعثه بالحق لقد رايت السماء من اخر تلك
اليوم وكان المسجد عريشا فلقد رايت على انفه وارنبته اثر الماء والطين باب الاعتكاف
في شوال حدثني محمد انا محمد بن فضيل بن غزوان عن يحيى بن سعيد عن عمرة بنت عبد الرحمن
عن عائشة قالت كان رسول الله صلى الله عليه وسلم يعتكف في كل رمضان فاذا صلى الغداة
دخل مكانه الذي اعتكف فيه قال واستاذنته عائشة ان تعتكف فاذن لها فضربت له
فيه قبة فسمعت بها حفصة فضربت قبة وسمعت زينب بها فضربت قبة اخرى فلما انصرف
رسول الله صلى الله عليه وسلم من الغداة ابصر اربع قباب فقال ما هذا فاخبر خبرهن فقال
ما حملهن على هذا اكر ان يعتكفن فلا ارى فترعت فلم يعتكف في رمضان حتى اعتكف في آخر
العشر من شوال باب من لم ير عليه اذا اعتكف صوما حدثنا اسمعيل بن عبد الله عن اخيه عن
سليمان عن عبيد الله بن عمر عن نافع عن عبد الله بن عمر عن عمر بن الخطاب رضي الله عنه انه قال
يا رسول الله اني نذرت في الجاهلية ان اعتكف ليلة في المسجد الحرام فقال له النبي صلى الله عليه وسلم

اوف

اوف بنذرك فاعتكف ليلة باب اذا نذر في الجاهلية ان يعتكف ثم اسلم حدثنا عبيد الله بن
اسمعيل انا ابو اسامة عن عبيد الله عن نافع عن ابن عمر ان عمر نذر في الجاهلية ان يعتكف في
المسجد الحرام قال اراه قال ليلة فقال له رسول الله صلى الله عليه وسلم اوف بنذرك باب
الاعتكاف في العشر الاواخر من رمضان حدثنا عبد الله بن ابي شيبة ثنا ابو بكر عن ابي
حصين عن ابي صالح عن ابي هريرة قال كان النبي صلى الله عليه وسلم يعتكف في كل رمضان عشرة
ايام فلما كان العام الذي قبض فيه اعتكف عشرين باب من اراد ان يعتكف ثم بدا له ان
يخرج حدثنا محمد بن مقاتل ابو الحسن انا عبد الله انا الاوزاعي حدثني يحيى بن سعيد حدثتني عمرة
بنت عبد الرحمن عن عائشة ان رسول الله صلعم ذكر ان يعتكف العشر الاواخر من رمضان فاستاذنه
عائشة فاذن لها وسالت حفصة عائشة ان تستاذن لها ففعلت فلما رات ذلك زينب
بنت جحش امرت بناء فبني لها قالت وكانت رسول الله صلعم اذا صلى انصرف الى بنائه فبصر
الابنية فقال ما هذا قالوا بناء عائشة وحفصة وزينب فقال رسول الله صلعم الله ترين
بهذا ما انا بمعتكف فرجع فلما انصرف اعتكف عشرا من شوال باب المعتكف يدخل
راسه البيت للغسل حدثنا عبد الله بن محمد ثنا هشام ابن يوسف انا معمر عن الزهري عن عروة
عن عائشة رضي الله عنها انها كانت ترجل النبي صلى الله عليه وسلم وهي حائض وهو معتكف في
المسجد وهي في حجرتها ناولها راسه صلى الله عليه وسلم تسليما كثيرا اخر الرابع الاول من
صحيح البخاري يتلوه كتاب البيوع عامله جاء في قول الله عز وجل
في التاريخ من شهر رجب يوم الاول
كاتب جلال بن حسن
ولي سنة ٧٢
م

الجزء الثانى

بسم الله الرحمن الرحيم وبه نستعين

كتاب البيوع

ما جاء في قول الله تعالى فاذا قضيت الصلوة فانتشروا
في الارض وابتغوا من فضل الله الى اخر السورة وقوله ولا تاكلوا اموالكم بينكم بالباطل الا ان
تكون تجارة عن تراض منكم حدثنا ابو اليمان انا شعيب عن الزهري قال اخبرني سعيد بن
المسيب وابو سلمة بن عبد الرحمن ان ابا هريرة رضي الله عنه قال انكم تقولون ان ابا هريرة يكثر الحديث عن رسول الله صلى الله عليه وسلم وتقولون ما بال المهاجرين والانصار لا يحدثون
عن رسول الله صلى الله عليه وسلم بمثل حديث ابي هريرة وان اخوتي من المهاجرين كانوا يشغلهم
صفق بالاسواق وكنت الزم رسول الله صلى الله عليه وسلم على ملء بطني فاشهد اذا غابوا
واحفظ اذا نسوا وكان يشغل اخوتي من الانصار عمل اموالهم وكنت امرا مسكينا من
مساكين الصفة اعي جين ينسون وقد قال رسول الله صلى الله عليه وسلم في حديث يحدثه
انه لن يبسط احد ثوبه حتى اقضي حديثي هذا ثم يجمع اليه ثوبه الا وعى ما اقول فبسطت
نمرة علي حتى اذا قضى رسول الله صلى الله عليه وسلم مقالته جمعتها الى صدري فما نسيت
من مقالة رسول الله صلى الله عليه وسلم تلك من شيء حدثنا عبد العزيز بن عبد الله
بن ابراهيم سعد عن ابيه عن جده قال قال عبد الرحمن بن عوف لما قدمنا المدينة آخى
رسول الله صلى الله عليه وسلم بيني وبين سعد بن الربيع فقال سعد بن الربيع اني اكثر الانصار
مالا فاقسم لك نصف مالي فانظر اي زوجتي هويت نزلت لك عنها فاذا حلت تزوجتها

قال

قال فقال له عبد الرحمن لا حاجة لي في ذلك هل من سوق فيه تجارة قال سوق قينقاع فغدا
فغدا اليه عبد الرحمن فاتى باقط وسمن قال ثم تابع الغدو فما لبث ان جاء عبد الرحمن عليه
اثر صفرة فقال رسول الله صلى الله عليه وسلم تزوجت قال نعم قال ومن قال امراة من الانصار
قال كم سقت قال زنة نواة من ذهب او نواة ذهب فقال له النبي صلى الله عليه وسلم اولم
ولو بشاة حدثنا احمد بن يوسف ثنا زهير ثنا حميد عن انس قال لما قدم عبد الرحمن بن عوف
المدينة فاخى النبي صلى الله عليه وسلم بينه وبين سعد بن الربيع الانصاري فكان سعد ذا غنى
فقال لعبد الرحمن اقاسمك الى نصفين وان وجدك قال بارك الله لك في اهلك ومالك
دلوني على السوق فما رجع حتى استفضل اقطا وسمنا فاتى به اهل منزله فمكثنا
اليسيرا او ما شاء الله فجاء وعليه وضر من صفرة فقال له النبي صلى الله عليه وسلم مهيم قال
يا رسول الله تزوجت امراة من الانصار قال كم سقت اليها قال نواة من ذهب او وزن
نواة من ذهب قال اولم ولو بشاة حدثنا عبد الله بن محمد ثنا سفيان عن عمرو عن ابن عباس
كانت عكاظ ومجنة وذو المجاز اسواقا في الجاهلية فلما كان الاسلام فكانهم تاثموا فيه
فنزلت ليس عليكم جناح ان تبتغوا فضلا من ربكم في مواسم الحج قراءة ابن عباس باب
الحلال بين والحرام بين وبينهما مشتبهات حدثنا محمد بن المثنى ثنا ابن ابي عدي عن ابن
عون عن الشعبي سمعت النعمان بن بشير رضي الله عنه قال سمعت النبي صلى الله عليه وسلم ح و
حدثنا علي بن عبد الله قال حدثنا ابن عيينة ثنا ابو فروة عن الشعبي قال سمعت النعمان
ابن بشير رضي الله عنهما قال سمعت النبي صلى الله عليه وسلم ح وحدثني عبد الله بن محمد ثنا ابن
عيينة عن ابي فروة قال سمعت الشعبي قال سمعت النعمان رضي الله عنه عن النبي صلى الله عليه
وسلم وحدثنا محمد بن كثير انا سفيان عن ابي فروة عن الشعبي عن النعمان ابن بشير رضي الله عنهما
قال النبي صلى الله عليه وسلم الحلال بين والحرام بين وبينهما امور مشتبهة في رواية ابي شيبة
من الاثم كما اشبه ما اتركت ومن اجترا على ما يشك فيه من الاثم اوشك ان يواقع ما

والعاص حتى الله من يرتع حول الحمى ان يواقعه **باب** تفسير المشبهات وقال حسان بن
سنان ما رابك شيئا اهون من الورع دع ما يريبك الى ما لا يريبك **حدثنا** محمد بن كثير اما
سفيان انا عبد الله بن عبد الرحمن بن ابي حسين نا عبد الله بن ابي مليكة عن عقبة
بن الحارث ان امراة سوداء جاءت فزعمت انها ارضعتهما فذكر النبي صلى الله عليه وسلم
فاعرض فتبسم النبي صلى الله عليه وسلم قال كيف وقد قيل وكانت تحته بنت ابي اهاب التميمي
حدثنا يحيى بن قزعة ساما مالك عن ابن شهاب عن عروة بن الزبير عن عائشة رضي
الله عنها قالت كانت عتبة بن ابي وقاص عهد الى اخيه سعد بن ابي وقاص ان ابن وليدة
زمعة مني فاقبضه قالت فلما كان عام الفتح اخذه سعد بن ابي وقاص وقال ابن اخي
قد عهد الي فيه فقام عبد بن زمعة فقال اخي وابن وليدة ابي ولد على فراشه
فتساوقا الى رسول الله صلى الله عليه وسلم فقال سعد يا رسول الله صلى الله عليه وسلم ابن اخي
كان قد عهد الي فيه فقال عبد بن زمعة اخي وابن وليدة ابي ولد على فراشه فقال النبي
صلى الله عليه وسلم هو لك يا عبد بن زمعة ثم قال النبي صلى الله عليه وسلم الولد للفراش
وللعاهر الحجر ثم قال لسودة بنت زمعة زوج النبي صلى الله عليه وسلم احتجبي منه لما راى
من شبهه بعتبة رواه حماد عن هشام عن ابيه عن عائشة رضي الله عنها **حدثنا** ابو الوليد نا شعبة قال اخبرني عبد الله
بن ابي السفر عن الشعبي عن عدي بن حاتم قال سالت رسول الله صلى الله عليه وسلم عن المعراض
فقال اذا اصاب بحده فكل واذا اصاب بعرضه فقتل فلا تاكل فانه وقيذ قلت يا رسول
الله صلى الله عليه وسلم ارسل كلبي واسمي فاجد معه على الصيد كلبا آخر لم اسم عليه ولا ادري
ايهما اخذ قال لا تاكل انما سميت على كلبك ولم تسم على الآخر **باب** ما يكره من الشبهات
حدثنا قبيصة نا سفيان عن منصور عن طلحة عن انس رضي الله عنه قال امر النبي صلى
الله عليه وسلم بتمرة سقطت فقال لولا ان تكون صدقة لاكلتها وقال همام عن ابي هريرة
رضي الله عنه عن النبي صلى الله عليه وسلم قال اسقطه على فراشي **باب** من لم ير الوساوس

دخول

ونحوها من الشبهات **حدثنا** ابو نعيم نا ابن عيينة عن الزهري عن عباد بن تميم عن عمه قال شكي الى النبي صلى الله
عليه وسلم الرجل يجد في الصلاة شيئا ايقطع الصلاة قال لا حتى يسمع صوتا او يجد ريحا وقال ابن ابي حفصة
عن الزهري لا وضوء الا فيما وجدت الريح او سمعت الصوت **حدثنا** احمد بن المقدام العجلي نا فضيل بن عبد
الرحمن الطفاوي نا هشام بن عروة عن ابيه عن عائشة رضي الله عنها ان قوما قالوا يا رسول الله ان
قوما ياتونا باللحم لا ندري اذكروا اسم الله عليه ام لا قال رسول الله صلى الله عليه وسلم سموا عليه وكلوا **باب**
قول الله تعالى واذا راوا تجارة او لهوا انفضوا اليها **حدثنا** اسحق بن نصر نا عبد الرزاق عن حصين
عن سالم قال حدثني جابر رضي الله عنه قال بينا نحن نصلي مع النبي صلى الله عليه وسلم اذ اقبلت من الشام
عير تحمل طعاما فالتفتوا اليها حتى ما بقي مع النبي صلى الله عليه وسلم الا اثنا عشر رجلا فنزلت واذا راوا تجارة
او لهوا انفضوا اليها **باب** من طلب المال من حله لكسب المال **حدثنا** ادم نا ابن ابي ذئب نا سعيد المقبري
عن ابي هريرة رضي الله عنه عن النبي صلى الله عليه وسلم قال ياتي على الناس زمان لا يبالي المرء ما اخذ منه
امن الحلال ام من الحرام **باب** التجارة في البر وغيره وقوله رجال لا تلهيهم تجارة ولا بيع عن ذكر الله
وقال قتادة قال القوم يتبايعون ويتجرون ولكنهم اذا نابهم حق من حقوق الله لم تلههم تجارة ولا بيع عن ذكر الله حتى يؤدوه الى الله **حدثنا** ابو عاصم عن جريج قال اخبرني عمرو بن دينار عن ابي المنهال
قال كنت اتجر في الصرف فسالت زيد بن ارقم رضي الله عنه فقال قد اتجر النبي صلى الله عليه وسلم ح و
حدثني الفضل بن يعقوب نا الحجاج بن محمد قال ابن جريج اخبرني عمرو بن دينار وعامر بن مصعب
انهما سمعا ابا المنهال يقول سالت البراء بن عازب وزيد بن ارقم رضي الله عنهما عن الصرف فقالا كنا
نتاجر على عهد رسول الله صلى الله عليه وسلم فسالنا رسول الله صلى الله عليه وسلم عن الصرف فقال
ان كان يدا بيد فلا باس وان كان نسيئة فلا يصلح **باب** الخروج في التجارة وقول الله عز
وجل فانتشروا في الارض وابتغوا من فضل الله **حدثنا** محمد نا مخلد بن يزيد انا ابن جريج قال
اخبرني عطاء عن عبيد بن عمير ان ابا موسى الاشعري استاذن على عمر بن الخطاب رضي الله عنه فلم يؤذن
له وكان كانه كان مشغولا فرجع ابو موسى ففرغ عمر فقال الم اسمع صوت عبد الله بن قيس ائذنوا له قيل

فدعاه فقال كنا نؤمر بذلك فقال لتأتين على ذلك بالبينة فانطلق الى مجلس الانصار
فسألهم فقالوا لا يشهد لك على هذا الاصغرنا ابو سعيد الخدري فذهب ابو سعيد الخدري فقال
اخي هذا علي من امر رسول الله صلى الله عليه وسلم الهانا الصفق بالاسواق يعني الخروج الى التجارة
باب التجارة في البحر وقال مطر لا بأس به وما ذكره الله في القرآن الا بحق ثم تلا وترى
الفلك فيه مواخر لتبتغوا من فضله الفلك السفن الواحد والجمع سواء وقال مجاهد تمخر السفن الريح
ولا تمخر الريح من السفن الا الفلك العظام قال ابو عبد الله وقال الليث حدثني جعفر بن ربيعة عن عبد
الرحمن بن هرمز عن ابي هريرة رضي الله عنه عن رسول صلى الله عليه وسلم انه ذكر رجلا من بني اسرائيل خرج
الى البحر فقضى حاجته وساق الحديث حدثني عبد الله بن صالح قال حدثني الليث بهذا باب
واذا رأوا تجارة او لهوا انفضوا اليها وقوله لا تلهيهم تجارة ولا بيع عن ذكر الله وكان قتادة
كان القوم يتجرون ولكنهم كانوا اذا نابهم حق من حقوق الله لم تلههم تجارة ولا بيع حتى يؤدوه
الى الله عز وجل حدثنا محمد بن فضيل عن حصين عن سالم ابن ابي الجعد عن جابر رضي الله
عنه قال اقبلت عير ونحن نصلي مع النبي صلى الله عليه وسلم الجمعة فانفض الناس الا اثني عشر رجلا
فنزلت هذه الآية واذا رأوا تجارة او لهوا انفضوا اليها وتركوك قائما باب
قول الله تعالى كلوا من طيبات ما كسبتم حدثنا عثمان بن ابي شيبة ثنا جرير عن منصور عن ابي
وائل عن مسروق عن عائشة رضي الله عنها قالت قال النبي صلى الله عليه وسلم اذا انفقت المرأة
من طعام بيتها غير مفسدة كان لها اجرها بما انفقت ولزوجها بما كسب وللخازن
مثل ذلك لا ينقص بعضهم اجر بعض شيئا حدثنا يحيى ثنا ابي جعفر ثنا عبد الرزاق عن معمر
عن همام قال سمعت ابا هريرة رضي الله عنه عن النبي صلى الله عليه وسلم قال اذا انفقت المرأة من
كسب زوجها عن غير امره فله نصف اجره اجره باب من احب البسط في
الرزق حدثنا محمد بن يعقوب الكرماني ثنا حسان ثنا يونس قال محمد هو الزهري عن انس
بن مالك رضي الله عنه قال سمعت النبي صلى الله عليه وسلم يقول من سره ان يبسط له في الرزق او ينسأ

في اثره

في اثره فليصل رحمه باب شراء النبي صلى الله عليه وسلم بالنسيئة حدثنا علي بن
اسد ثنا عبد الواحد ثنا الاعمش قال ذكرنا عند ابراهيم الرهن في السلم فقال حدثني الاسود عن
عائشة رضي الله عنه ان النبي صلى الله عليه وسلم اشترى طعاما من يهودي الى اجل ورهنه درعا
من حديد حدثنا مسلم ثنا هشام ثنا قتادة عن انس ح وحدثني البيع البصري ثنا هشام
الدستوائي عن قتادة عن انس رضي الله عنه انه مشى الى النبي صلى الله عليه وسلم بخبز شعير واهالة
سخنة ولقد رهن النبي صلى الله عليه وسلم درعا له بالمدينة عند يهودي واخذ منه شعيرا له
لاهله ولقد سمعت يقول ما امسى عند آل محمد صاع بر ولا صاع حب وان عنده لتسع نسوة
باب كسب الرجل وعمله بيده حدثنا اسمعيل بن عبد الله قال حدثني ابن وهب عن يونس
عن ابن شهاب قال اخبرني عروة بن الزبير ان عائشة قالت لما استخلف ابو بكر رضي الله عنه قال لقد
علم قومي ان حرفتي لم تكن تعجز عن مؤنة اهلي وشغلت بامر المسلمين فيأكل آل ابي بكر من هذا المال واحترف
للمسلمين فيه حدثنا محمد ثنا عبد الله بن يزيد ثنا سعيد ثنا ابو الاسود عن عروة قالت
عائشة رضي الله عنه كان اصحاب رسول الله صلى الله عليه وسلم عمال انفسهم فكانوا يكون لهم اروا
فقيل لهم لو اغتسلتم رواه همام عن هشام عن ابيه عن عائشة رضي الله عنها حدثنا ابراهيم
بن موسى اخبرنا عيسى بن يونس عن ثور عن خالد بن معدان عن المقدام رضي الله عنه عن النبي صلى الله
صلى الله عليه وسلم قال ما اكل احد طعاما قط خيرا من ان ياكل من عمل يده وان نبي الله داود كان
ياكل من عمل يده حدثنا يحيى بن موسى ثنا عبد الرزاق انا معمر عن همام بن منبه ثنا ابو هريرة رضي الله
عنه عن رسول الله صلى الله عليه وسلم ان داود النبي كان لا ياكل الا من عمل يده حدثنا يحيى بن بكير
ثنا الليث عن عقيل عن ابن شهاب عن ابي عبيد مولى عبد الرحمن بن عوف انه سمع ابا هريرة رضي الله
عنه يقول قال رسول الله صلى الله عليه وسلم لان يحتطب احدكم حزمة على ظهره خير له من ان يسأل
احدا فيعطيه او يمنعه حدثنا يحيى بن موسى ثنا وكيع ثنا هشام بن عروة عن ابيه عن الزبير بن
العوام رضي الله عنه قال قال النبي صلى الله عليه وسلم لان ياخذ احدكم حبله خير له من ان يسأل الناس

باب السهولة والسماحة في الشراء والبيع وكن طلبا حقا فيطلبه في عفاف
حدثنا علي بن عياش ثنا ابو غسان محمد بن مطرف قال حدثني محمد بن المنكدر عن جابر بن عبد الله
رضي الله عنهما ان رسول الله صلى الله عليه وسلم قال رحم الله رجلا سمحا اذا باع واذا اشترى
واذا اقتضى باب من انظر معسرا حدثنا احمد بن يونس ثنا زهير ثنا منصور ان
ربعي بن حراش حدثه ان حذيفة رضي الله عنه حدثه قال قال النبي صلى الله عليه وسلم تلقت الملائكة
روح رجل ممن كان قبلكم فقالوا اعملت من الخير شيئا قال كنت امر فتياني ان ينظروا ويتجاوزوا
عن الموسر قال تجاوز واعنه قال ابو عبد الله وقال ابو مالك عن ربعي كنت ايسر على الموسر
وانظر المعسر وتابعه شعبة عن عبد الملك عن ربعي وقال ابو عوانة عن عبد الملك عن ربعي
انظر الموسر وتجاوز واعن المعسرة ونعيم بن ابي هند عن ربعي فاقبل عن الموسر وتجاوز عن
المعسر باب من انظر معسرا حدثنا هشام بن عمار ثنا يحيى بن حمزة
فقال حدثني الزبيدي عن الزهري عن عبيد الله بن عبد الله انه سمع ابا هريرة رضي الله عنه عن
النبي صلى الله عليه وسلم قال كان تاجر يداين الناس فاذا رأى معسرا قال لفتيانه تجاوزوا عنه
لعل الله ان يتجاوز عنا فتجاوز الله عنه باب اذا بين البيعان ولم يكتما ونصحا
وبذكر عن العوام بن خالد قال كتب لي النبي صلى الله عليه وسلم هذا ما اشترى محمد رسول الله من العوام
بن خالد بيع المسلم المسلم لا داء ولا خبثة ولا غائلة وقال قتادة الغائلة الزنا والسرقة
والاباق وقال ابراهيم ان بعض الخاسين يسمى آري خراسان ويجيئنا فيقول جاءني من
خراسان وجاءني من بخارى فكرهه كراهية شديدة وقال عقبة بن علقمة لا يحل لامرئ يبيع
سلعة يعلم ان بها داء الا اخبره حدثنا سليمان بن حرب ثنا شعبة عن قتادة عن صالح ابي الخليل
عن عبد الله بن الحارث رفعه الى حكيم بن حزام رضي الله عنه وقال قال رسول الله صلى الله عليه وسلم
البيعان بالخيار ما لم يتفرقا او قال حتى يتفرقا فان صدقا وبينا بورك لهما في بيعهما وان كتما
وكذبا محقت بركة بيعهما باب بيع الخلط من التمر حدثنا ابو نعيم ثنا شيبان عن

يحيى عن ابي سلمة عن ابي سعيد قال كنا نرزق تمر الجمع وهو الخلط من التمر وكنا نبيع صاعين بصاع
فقال النبي صلى الله عليه وسلم لا صاعين بصاع ولا درهمين بدرهم باب
ما قيل في اللحام والجزار حدثنا عمرو بن حفص ثنا ابي ثنا الاعمش ثنا شقيق عن ابي مسعود
رضي الله عنه قال جاء رجل من الانصار يكنى ابا شعيب فقال لغلام له قصاب اجعل لي طعاما
ما يكفي خمسة فاني اريد ان ادعو النبي صلى الله عليه وسلم خامس خمسة فاني قد عرفت في وجهه الجوع
فدعاهم فجاء معهم رجل فقال النبي صلى الله عليه وسلم ان هذا قد تبعنا فان شئت ان تأذن له وان
شئت ان ترجع رجع فقال لا بل قد اذنت له باب ما يمحق الكذب والكتمان في البيع
حدثنا بدل بن المحبر ثنا شعبة عن قتادة قال سمعت ابا الخليل يحدث عن عبد الله بن الحارث
عن حكيم بن حزام رضي الله عنه عن النبي صلى الله عليه وسلم قال البيعان بالخيار ما لم يتفرقا وربما
قال بيعهما وان كتما وكذبا محقت بركة بيعهما باب قول الله عز وجل
يا ايها الذين آمنوا لا تأكلوا الربا اضعافا مضاعفة واتقوا الله لعلكم تفلحون حدثنا آدم
ثنا ابن ابي ذئب ثنا سعيد المقبري عن ابي هريرة رضي الله عنه عن النبي صلى الله عليه وسلم قال
ليأتين على الناس زمان لا يبالي المرء ما اخذ المال امن حلال ام من حرام باب
آكل الربا وشاهده وكاتبه وقوله تعالى الذين يأكلون الربا لا يقومون الا كما يقوم الذي
يتخبطه الشيطان من المس الآية فيها خالدون حدثنا محمد بن بشار ثنا غندر ثنا شعبة عن
منصور عن ابي الضحى عن مسروق عن عائشة رضي الله عنها قالت لما نزلت آخر البقرة قرأها
النبي صلى الله عليه وسلم عليهم في المسجد ثم حرم التجارة في الخمر حدثنا موسى بن اسمعيل ثنا جويرية ثنا
ابو رجاء عن سمرة بن جندب رضي الله عنه قال قال النبي صلى الله عليه وسلم رأيت الليلة رجلين
اتيانني فاخرجاني الى ارض مقدسة فانطلقنا حتى اتينا على نهر من دم فيه رجل قائم وعلى وسط النهر
رجل بين يديه حجارة فاقبل الرجل الذي في النهر فاذا اراد ان يخرج رمى الرجل بحجر في فيه فرده
حيث كان فجعل كلما جاء ليخرج رمى في فيه بحجر فيرجع كما كان فقلت ما هذا قال الذي رأيته في النهر

اكل الربوا باب موكل الربوا لقول تعالى يا ايها الذين آمنوا اتقوا الله
وذروا ما بقي من الربوا الى ما كتبت وهم لا يظلمون قال ابن عباس هذه آخر آية نزلت على النبي
صلى الله عليه وسلم حدثنا ابو الوليد ثنا شعبة عن عون بن ابي جحيفة قال رايت ابي اشتري عبدا
حجاما فامر بمحاجمه فكسرت فسالته فقال نهى النبي صلى الله عليه وسلم عن ثمن الكلب وثمن الدم
ونهى عن الواشمة والموشومة واكل الربوا وموكله ولعن المصور باب
يمحق الله الربوا ويربي الصدقات والله لا يحب كل كفار اثيم حدثنا يحيى بن بكير ثنا الليث
عن يونس عن ابن شهاب قال ابن المسيب ان ابا هريرة رضي الله عنه قال سمعت رسول الله صلى الله عليه
وسلم يقول الحلف منفقة للسلعة ممحقة للبركة باب ما يكره من الحلف في
البيع حدثنا عمرو بن محمد ثنا هشيم انا العوام عن ابراهيم عن عبد الرحمن عن عبد الله بن ابي اوفى رضي
الله عنهما ان رجلا اقام سلعة وهو في السوق فحلف بالله لقد اعطى بها ما لم يعط ليوقع
فيها رجلا من المسلمين فنزلت ان الذين يشترون بعهد الله وايمانهم ثمنا قليلا الآية باب
ما قيل في الصواغ وقال طاوس عن ابن عباس رضي الله عنهما قال النبي صلى الله عليه وسلم لا يختلى
خلاها وقال العباس الا الاذخر فانه لقينهم وبيوتهم فقال الا الاذخر حدثنا عبدان انا عبد
الله انا يونس عن ابن شهاب قال اخبرني علي بن حسين ان حسين بن علي اخبره ان عليا رضي الله
عنه قال كانت لي شارف من نصيبي من المغنم وكان النبي صلى الله عليه وسلم اعطاني شارفا من
الخمس فلما اردت ان اسري بفاطمة بنت رسول الله صلى الله عليه وسلم واعدت رجلا صواغا من
بني قينقاع ان يرتحل فياتي بازخر واردت ان ابيعه من الصواغين واستعين به في وليمة عرسي
حدثنا اسحق بن خالد بن عبد الله عن عكرمة عن ابن عباس رضي الله عنهما ان رسول الله صلى الله عليه وسلم
قال ان الله حرم مكة وليس الحرم قبلي ولا لاحد بعدي وانما احلت لي ساعة من نهار لا
يختلى خلاها ولا يعضد شجرها ولا ينفر صيدها ولا تلتقط لقطتها الا لمعرف فقال العباس
بن عبد المطلب الا الاذخر لصاغتنا ولسقف بيوتنا فقال الا الاذخر فقال عكرمة هل تدري

ما يفر

ما ينفر صيدها هو ان تنحيه من الظل وينزل مكانه قال عبد الوهاب عن خالد لصاغتنا
وقبورنا باب ذكر القين والحداد حدثنا محمد بن بشار ثنا ابن عدي عن شعبة
عن سليمان عن ابي الضحى عن مسروق عن خباب رضي الله عنه قال كنت قينا في الجاهلية وكان
لي على العاص بن وائل دين فاتيته اتقاضاه قال لا اعطيك حتى تكفر بمحمد فقلت لا اكفر حتى
يميتك الله ثم الله تبعث قال دعني حتى اموت وابعث فساوتي مالا وولدا فاقضيك فنزلت
افرايت الذي كفر بايتنا وقال لاوتين مالا وولدا باب ذكر الخياط حدثنا
عبد الله بن يوسف انا مالك عن اسحق بن عبد الله انه سمع انس بن مالك رضي الله عنه يقول ان خياطا
دعا رسول الله صلى الله عليه وسلم لطعام صنعه قال انس بن مالك فذهبت مع رسول الله صلى الله عليه
وسلم الى ذلك الطعام فقرب الى رسول الله صلى الله عليه وسلم خبزا ومرقا فيه دباء وقديد فرايت النبي صلى الله عليه وسلم
يتتبع الدباء من حوالي القصعة قال فلم ازل احب الدباء من يومئذ باب
ذكر النساج حدثنا يحيى بن بكير ثنا يعقوب بن عبد الرحمن عن ابي حازم قال سمعت سهل بن سعد
رضي الله عنه قال جاءت امراة ببردة قال اتدرون ما البردة فقيل له نعم هي الشملة منسوج في حاشيتها
قالت يا رسول الله اني نسجت هذه بيدي اكسوكها فاخذها النبي صلى الله عليه وسلم محتاجا اليها
فخرج الينا وانها ازاره فقال رجل من القوم يا رسول الله اكسنيها فقال نعم فجلس النبي صلى الله عليه
وسلم في مجلس ثم رجع فطواها ثم ارسل بها اليه فقال له القوم ما احسنت سالتها اياه لقد علمت
انه لا يرد سائلا فقال الرجل وكانت ما سالته الا لتكون كفني يوم اموت قال سهل باب
النجار حدثنا قتيبة بن سعيد ثنا عبد العزيز عن ابي حازم قال اتى رجال الى سهل بن سعد رضي الله
عنه يسالونه عن المنبر فقال ابتدر رسول الله صلى الله عليه وسلم الى فلانة امراة قد سماها سهل ان مري
غلامك النجار يعمل لي اعوادا اجلس عليهن اذا كلمت الناس فامرت بعملها من طرفاء الغابة ثم جاء بها
فارسلت الى رسول الله صلى الله عليه وسلم بها فامر بها فوضعت فجلس عليه حدثنا خلاد بن يحيى
ثنا عبد الواحد بن ايمن عن ابيه عن جابر بن عبد الله رضي الله عنهما ان امراة من الانصار قالت لغلام

الله صلى الله عليه وسلم يا رسول الله الا اجعل لك شيئا تقعد عليه فان لي غلاما نجارا
قال ان شئت فاتخذت له المنبر فلما كان يوم الجمعة قعد النبي صلى الله عليه وسلم على المنبر الذي
صنع فصاحت النخلة التي كان يخطب عندها حتى كادت ان تنشق فنزل النبي صلى الله عليه وسلم
حتى اخذها فضمها اليه فجعلت تئن انين الصبي الذي يسكت حتى استقرت قال بكت على ما
كانت تسمع من الذكر **باب** شراء الامام الحوائج بنفسه وقال ابن عمر اشترى
النبي صلى الله عليه وسلم جملا من عمر واشترى ابن عمر بنفسه وقال عبد الرحمن بن ابي بكر جاء مشرك
بغنم فاشترى النبي صلى الله عليه وسلم منه شاة واشتراه من جابر بعيرا **حدثنا** يوسف بن عيسى
نا ابو معوية نا الاعمش عن ابراهيم عن الاسود عن عائشة رضي الله عنها قالت اشترى رسول الله
صلى الله عليه وسلم من يهودي طعاما بنسيئة ورهنه درعه **باب** شراء الدواب
والحمير واذا اشترى دابة او جملا وهو عليه هل يكون ذلك قبضا ان ينزل وقال ابن عمر قال النبي صلى الله
عليه وسلم لعمر بعينه يعني جملا اصعبا **حدثنا** محمد بن بشار نا عبد الوهاب نا عبيد الله عن وهب
بن كيسان عن جابر بن عبد الله رضي الله عنهما قال كنت مع النبي صلى الله عليه وسلم في غزاة فابطا بي جملي
واعيا فاتى علي النبي صلى الله عليه وسلم فقال جابر فقلت نعم قال ما شانك قلت ابطا علي جملي واعيا فتخلف
فنزل يحجنه بمحجنه ثم قال اركب فركبت فلقد رايته اكفه عن رسول الله صلى الله عليه وسلم قال
تزوجت قلت نعم قال ابكرا ام ثيبا قلت بل ثيبا قال افلا جارية تلاعبها وتلاعبك قلت
ان لي اخوات فاحببت ان اتزوج امراة تجمعهن وتمشطهن وتقوم عليه قال اما انك قادم
فاذا قدمت فالكيس الكيس ثم قال اتبيع جملك قلت نعم فاشتراه مني باوقية ثم قدم رسول الله
صلى الله عليه وسلم فلما قدمت بالغداة فجئنا الى المسجد فوجدته على باب المسجد قال الان
قدمت قلت نعم قال فدع جملك وادخل فصل ركعتين فدخلت فصليت فامر بلالا ان يزن لي اوقية
فوزن لي بلال فارجح في الميزان فانطلقت حتى ولية فقال ادع لي جابرا قلت الان يرد علي
الجمل ولم يكن شيء ابغض علي منه قال خذ جملك ولك ثمنه **باب** الاسواق التي كانت

في الجاهلية

في الجاهلية فتبايع بها الناس في الاسلام **حدثنا** علي بن عبد الله نا سفين عمرو بن دينار
عن ابن عباس رضي الله عنهما قال كانت عكاظ ومجنة وذو المجاز اسواقا في الجاهلية
فلما كان الاسلام تاثموا من التجارة فيها فانزل الله ليس عليكم جناح في مواسم الحج قرا ابن عباس
كذا **باب** شراء الابل الهيم او الاجرب الهائم المخالف للقصد في كل شيء
حدثنا علي بن عبد الله نا سفيان قال قال عمرو كان ههنا رجل اسمه فراس وكانت عنده ابل
هيم فذهب ابن عمر فاشترى تلك الابل من شريك له فجاء اليه شريكه فقال بعنا تلك الابل فقال ممن
بعتها فقال من شيخ كذا وكذا فقال ويحك ذاك والله ابن عمر فجاءه فقال ان شريكي باعك ابلا هيما
ولم يعلمك قال فاستقها قال اذهب فسقها قال ادهما رضينا بقضاء رسول الله صلى الله عليه وسلم
لا عدوى سمع سفيان عمرا **باب** بيع السلاح في الفتنة وغيرها وكره عمران
بن حصين بيعه في الفتنة **حدثنا** عبد الله بن مسلمة عن مالك عن يحيى بن سعيد عن عمرو بن كثير
بن افلح عن ابي محمد مولى ابي قتادة رضي الله عنه قال خرجنا مع رسول الله صلى الله عليه وسلم عام حنين
قال فقتلت رجلا فاعطانيه النبي صلى الله عليه وسلم فبعت الدرع فابتعت به مخرفا في بني سلمة
فانه لاول مال تاثلته في الاسلام **باب** في العطار وبيع المسك **حدثنا**
موسى بن اسمعيل نا عبد الواحد نا ابو بردة بن عبد الله قال سمعت ابا بردة ابن ابي موسى عن ابيه
رضي الله عنه قال قال رسول الله صلى الله عليه وسلم مثل الجليس الصالح والجليس السوء كمثل صاحب المسك
وكير الحداد لا يعدمك من صاحب المسك اما تشتريه او تجد ريحه وكير الحداد يحرق بيتك او ثوبك
او تجد منه ريحا خبيثة **باب** ذكر الحجام بذلك حدثنا عبد الله بن يوسف
انا مالك عن حميد عن انس بن مالك رضي الله عنه قال حجم ابو طيبة رسول الله صلى الله عليه وسلم فامر
له بصاع من تمر وامر اهله ان يخففوا من خراجه **حدثنا** مسدد نا خالد هو ابن عبد الله نا خالد
عن عكرمة عن ابن عباس رضي الله عنهما قال احتجم النبي صلى الله عليه وسلم واعطى الذي حجمه ولو كان
حراما لم يعط **باب** في التجارة فيما يكره ولبسه في الرجال والنساء **حدثنا**

ادم ثنا شعبة ثنا ابو بكر بن حفص عن سالم بن عبد الله بن عمر عن ابيه رضي الله عنه قال ان رسول الله
صلى الله عليه وسلم الى عمر رضي الله عنه بحلة حرير او سيراء فراها عليه فقال اني لم ارسل بها اليك
لتلبسها انما بلبسها من لا خلاق له انما بعثت اليك لتستمتع بها يعني تبيعها حدثنا عبد الله
بن يوسف انا مالك عن نافع عن القاسم بن محمد عن عائشة ام المؤمنين رضي الله عنها انها اخبرت
انها اشترت نمرقة فيها تصاوير فلما رآها رسول الله صلى الله عليه وسلم قام على الباب فلم يدخله
فعرفت في وجهه الكراهية فقلت يا رسول الله اتوب الى الله والى رسوله ماذا اذنبت فقال
رسول الله صلى الله عليه وسلم ما بال هذه النمرقة قالت اشتريتها لك لتقعد عليها وتوسدها
فقال رسول الله صلى الله عليه وسلم ان اصحاب هذه الصور يوم القيمة يعذبون فيقال لهم احيوا
ما خلقتم وقال ان البيت الذي فيه هذه الصور لا تدخله الملائكة باب
صاحب السلعة احق بالسوم حدثنا موسى بن اسمعيل ثنا عبد الوارث عن ابي التياح عن انس
رضي الله عنه قال قدم النبي صلى الله عليه وسلم بابي الشحم ثامنه بحائط كلم وفيه خرب فيخرب باب
كم يجوز الخيار حدثنا صدقة انا عبد الوهاب قال سمعت يحيى بن سعيد قال سمعت نافعا عن ابن عمر
رضي الله عنه عن النبي صلى الله عليه وسلم ان المتبايعين بالخيار في بيعهما ما لم يتفرقا او يكون البيع
خيارا قال نافع وكان ابن عمر اذا اشترى شيئا يعجبه فارق صاحبه حدثنا حفص بن عمر ثنا همام
عن قتادة عن ابي الخليل عن عبد الله بن الحارث عن حكيم بن حزام رضي الله عنه عن النبي صلى الله عليه وسلم
قال البيعان بالخيار ما لم يتفرقا وزاد احمد ثنا هشام قال قال همام فذكرت ذلك لابي التياح فقال
فقال كنت مع ابي الخليل لما حدث عبد الله بن الحارث بهذا الحديث باب اذا لم يوقت
هل يجوز البيع حدثنا ابو النعمان ثنا حماد بن زيد ثنا ايوب عن نافع عن ابن عمر رضي
الله عنهما قال قال النبي صلى الله عليه وسلم البيعان بالخيار ما لم يتفرقا او يقول احدهما لصاحبه
اختر وربما قال او يكون صفقة خيار باب البيعان بالخيار ما لم يتفرقا وبه قال
ابن عمر وشريح والشعبي وطاوس وعطاء وابن ابي مليكة حدثنا اسحاق انا جرير هو ابن عبد الحميد ثنا

عقبة

عقبة ثنا قتادة اخبرني عن صالح ابي الخليل عن عبد الله بن الحارث قال سمعت حكيم بن حزام رضي الله عنه
عن النبي صلى الله عليه وسلم قال البيعان بالخيار ما لم يتفرقا فان صدقا وبينا بورك لهما في بيعهما
وان كذبا وكتما محقت بركة بيعهما حدثنا عبد الله بن يوسف انا مالك عن نافع عن ابن عمر رضي الله عنه
عنه ان رسول الله صلى الله عليه وسلم قال المتبايعان كل واحد منهما بالخيار على صاحبه ما لم يتفرقا
الا بيع الخيار باب اذا خير احدهما صاحبه بعد البيع فقد وجب البيع حدثنا
قتيبة ثنا مالك عن نافع عن ابن عمر رضي الله عنه عن رسول الله صلى الله عليه وسلم انه قال اذا تبايع الرجلان
فكل واحد منهما بالخيار ما لم يتفرقا وكانا جميعا او يخير احدهما الآخر فتبايعا على ذلك فقد
وجب البيع وان تفرقا بعد ان يتبايعا ولم يترك واحد منهما البيع فقد وجب البيع باب
اذا كان البائع بالخيار هل يجوز البيع حدثنا محمد بن يوسف انا سفيان عن عبد الله بن دينار
عن ابن عمر رضي الله عنهما عن النبي صلى الله عليه وسلم قال الكاسبان لا يبيع بينهما حتى يتفرقا الا بيع
الخيار حدثنا اسحاق انا جرير ثنا همام ثنا قتادة عن ابي الخليل عن عبد الله بن الحارث عن
حكيم بن حزام رضي الله عنه ان النبي صلى الله عليه وسلم قال البيعان بالخيار ما لم يتفرقا قال همام وجدت
في كتابي بخيار ثلث مرار فان صدقا وبينا بورك لهما في بيعهما وان كذبا وغشا عسى ان يربحا
ويمحق بركة بيعهما وحدثنا همام قال حدثنا ابو التياح انه سمع عبد الله بن الحارث يحدث
هذا الحديث عن حكيم بن حزام عن النبي صلى الله عليه وسلم باب اذا اشترى شيئا
فوهب من ساعته قبل ان يتفرقا ولم يقل البائع على المشتري او اشترى عبدا فاعتقه وقال طاوس
فيمن يشتري السلعة على الرضا ثم باعها وجنى له والربح له وقال الحميدي ثنا سفيان ثنا عمرو عن
ابن عمر رضي الله عنهما قال كنا مع النبي صلى الله عليه وسلم في سفر وكنت على بكر صعب لعمر فكان
يغلبني فيتقدم امام القوم فيزجره عمر ويرده ثم يتقدم فيزجره عمر ويرده فقال النبي صلى
الله عليه وسلم لعمر بعنه قال هو لك يا رسول الله صلى الله عليه وسلم يعنيه فباعه من رسول الله
صلى الله عليه وسلم فقال النبي صلى الله عليه وسلم هو لك يا عبد الله بن عمر تصنع به ما شئت قال ابو عبد الله

وقال الليث ثني عبد الرحمن بن خالد عن ابن شهاب عن سالم بن عبد الله عن عبد الله بن عمر رضي الله
عنهما قال بعث مع امير المؤمنين عثمان بن عفان مالا بالوادي بمال له بخيبر فلما اتيناه رجعت
على عقبي حتى خرجت من بيته خشية ان يراني البيع وكانت السنة ان المتبايعين بالخيار حتى
يتفرقا قال عبد الله فلما وجب بيعي وبيعه رأيت اني قد غبنته باني شققته الى ارض هو بها ثلاث
ليال وساقني الى المدينة بثلاث ليال **باب** ما يكره من الخداع في البيع **حدثنا** عبد
الله بن يوسف نا مالك عن عبد الله بن دينار عن عبد الله بن عمر رضي الله عنهما ان رجلا ذكر للنبي
صلى الله عليه وسلم انه يخدع في البيوع فقال اذا بايعت فقل لا خلابة **باب**
ما ذكر في الاسواق وقال عبد الرحمن بن عوف لما قدمنا المدينة هل من سوق فيه تجارة وقال سوق
قينقاع وقال انس قال عبد الرحمن دلوني على السوق وقال عمر الهاني الصفق بالاسواق **حدثنا**
محمد بن الصباح نا اسمعيل بن زكريا عن محمد بن سوقة عن نافع وجبير بن مطعم قالا حدثتني عائشة رضي
الله عنها قالت قال رسول الله صلى الله عليه وسلم يغزو جيش الكعبة فاذا كانوا ببيداء من الارض يخسف
باولهم واخرهم قالت قلت يا رسول الله كيف يخسف باولهم واخرهم وفيهم اسواقهم ومن ليس منهم
قال يخسف باولهم واخرهم ثم يبعثون على نياتهم **حدثنا** قتيبة نا جرير عن الاعمش عن ابي صالح
عن ابي هريرة رضي الله عنه قال قال رسول الله صلى الله عليه وسلم صلوة احدكم في جماعة تزيد على
صلوته في سوقه وبيته بضعا وعشرين درجة وذلك بانه اذا توضأ فاحسن الوضوء ثم اتى المسجد
لا يريد الا الصلوة لا ينهزه الا الصلوة لم يخط خطوة الا رفع له بها درجة او حط عنه بها
خطيئة والملائكة تصلي على احدكم ما دام في مصلاه الذي يصلي فيه اللهم صل عليه اللهم ارحمه
ما لم يحدث فيه ما لم يؤذ فيه وقال احدكم في صلاة ما كانت الصلوة تحبسه **حدثنا** آدم بن
ابي اياس نا شعبة عن حميد الطويل عن انس بن مالك رضي الله عنه قال كان النبي صلى الله عليه وسلم
في السوق فقال رجل يا ابا القاسم فالتفت اليه النبي صلى الله عليه وسلم فقال انما دعوت هذا فقال
النبي صلى الله عليه وسلم سموا باسمي ولا تكتنوا بكنيتي **حدثنا** مالك بن اسمعيل نا زهير عن حميد عن انس

رضي الله

رضي الله عنه قال دعا رجل بالبقيع يا ابا القاسم فالتفت اليه النبي صلى الله عليه وسلم فقال لم
اعنك فقال سموا باسمي ولا تكتنوا بكنيتي **حدثنا** علي بن عبد الله نا سفيان عن عبيد الله بن يزيد
عن نافع بن جبير بن مطعم عن ابي هريرة الدوسي رضي الله عنه قال خرج النبي صلى الله عليه وسلم
في طائفة النهار لا يكلمني ولا اكلمه حتى اتى سوق بني قينقاع فجلس بفناء بيت فاطمة فقال اثم لكع
اثم لكع فحبسته شيئا فظننت انها تلبسه سخابا او تغسله فجاء يشتد حتى عانقه وقبله وقال
اللهم احبه واحب من يحبه قال سفيان قال عبد الله اجره انه رأى نافع بن جبير اوزر كعبة
حدثنا ابراهيم بن المنذر نا ابو ضمرة نا موسى بن عقبة عن نافع نا ابن عمر رضي الله عنهم
كانوا يشترون الطعام من الركبان على عهد النبي صلى الله عليه وسلم فبعث عليهم من يمنعهم ان يبيعوه
حيث اشتروه حتى ينقلوه حيث يباع الطعام قال وحدثنا ابن عمر رضي الله عنه نهى النبي صلى الله عليه
وسلم ان يباع الطعام اذا اشتراه حتى يستوفيه **باب** كراهية السخب في السوق
حدثنا محمد بن سنان نا فليح نا هلال عن عطاء بن يسار قال سألت عبد الله بن عمرو بن العاص
رضي الله عنهما قلت اخبرني عن صفة رسول الله صلى الله عليه وسلم في التورية قال اجل والله
انه لموصوف في التورية ببعض صفته في القرآن يا ايها النبي انا ارسلناك شاهدا ومبشرا ونذيرا
وحرزا للاميين انت عبدي ورسولي سميتك المتوكل ليس بفظ ولا غليظ ولا سخاب في الاسواق
ولا يدفع بالسيئة السيئة ولكن يعفو ويغفر ولن يقبضه الله حتى يقيم به الملة العوجاء بان يقولوا
لا اله الا الله ويفتح بها اعينا عميا واذانا صما وقلوبا غلفا نا ابو عبد العزيز بن ابي سلمة عن هلال
وقال سعيد عن هلال عن عطاء عن ابن سلام غلف كل شيء في غلاف سيف اغلف وقوس غلفاء ورجل
اغلف انا لم يكن مختونا قاله ابو عبد الله **باب** الكيل على البائع
والمعطي وقول الله تعالى واذا كالوهم او وزنوهم يخسرون يعني كالوهم ووزنوا لهم كقوله يسمعونكم
يسمعون لكم وقال النبي صلى الله عليه وسلم اكتالوا حتى تستوفوا ويذكر عن عثمان رضي الله عنه ان
النبي صلى الله عليه وسلم قال له اذا بعت فكل واذا ابتعت فاكتل **حدثنا** عبد الله بن يوسف نا مالك

عن نافع عن عبد الله بن عمر رضي الله عنهما ان رسول الله صلى الله عليه وسلم قال من ابتاع طعاما فلا يبعه حتى
يستوفيه حدثنا عبدان اخبرنا عن معمر عن الشعبي عن جابر رضي الله عنه قال توفي عبد الله بن عمرو ابن
حرام وعليه دين فاستشفعت الى النبي صلى الله عليه وسلم على غرمائه ان يضعوا من دينه فطلب النبي صلى الله عليه
وسلم اليهم فلم يفعلوا فقال النبي صلى الله عليه وسلم اذهب فصنف تمرك اصنافا العجوة على حدة
وعذق زيد على حدة ثم ارسل الي فعلت ثم ارسلت الى النبي صلى الله عليه وسلم فجاء فجلس على اعلاه
او في وسطه ثم قال كيلوا للقوم فكلتهم حتى اوفيتهم الذي لهم وبقي تمري كانه لم ينقص منه شيء وقال ابو الزبير عن
الشعبي حدثني جابر رضي الله عنه عن النبي صلى الله عليه وسلم فما زال يكيل لهم حتى اداه وقال هشام عن وهب
عن جابر رضي الله عنه قال النبي صلى الله عليه وسلم جذه واوف له **باب** ما يستحب
من الكيل حدثنا ابراهيم بن موسى اخبرنا الوليد عن ثور عن خالد بن معدان عن المقدام بن معدي كرب رضي الله
عنه عن النبي صلى الله عليه وسلم قال كيلوا طعامكم يبارك لكم فيه **باب** بركة صاع
النبي صلى الله عليه وسلم ومده فيه عن عائشة عن النبي صلى الله عليه وسلم حدثنا موسى اخبرنا وهيب اخبرنا عمرو بن يحيى
عن عباد بن تميم الانصاري عن عبد الله بن زيد رضي الله عنه عن النبي صلى الله عليه وسلم قال ابراهيم
حرم مكة ودعا لها وحرمت المدينة كما حرم ابراهيم مكة ودعوت لها في مدها وصاعها مثل ما دعا
ابراهيم لمكة حدثنا عبد الله ابو مسلمة عن مالك عن اسحق بن عبد الله بن ابي طلحة عن انس بن مالك رضي
الله عنه ان رسول الله صلى الله عليه وسلم قال اللهم بارك لهم في مكيالهم وبارك لهم في صاعهم ومدهم
يعني اهل المدينة **باب** ما يذكر في بيع الطعام والحكرة حدثنا اسحق بن
ابراهيم انا الوليد بن مسلم عن الاوزاعي عن الزهري عن سالم عن ابيه رضي الله عنه قال رايت الذين
يشترون الطعام جزافا يضربون على عهد رسول الله صلى الله عليه وسلم ان يبيعوه حتى يؤووه
الى رحالهم حدثنا موسى بن اسمعيل انا وهيب عن ابن طاوس عن ابيه عن ابن عباس رضي الله عنهما ان رسول الله
صلى الله عليه وسلم نهى ان يبيع الرجل طعاما حتى يستوفيه قلت لابن عباس كيف ذاك قال ذاك دراهم بدراهم
والطعام مرجا قال ابو عبد الله مرجو مؤخر حدثنا ابو الوليد حدثنا شعبة اخبرنا عبد الله بن دينار

قال سمعت

قال سمعت ابن عمر رضي الله عنهما يقول قال النبي صلى الله عليه وسلم من ابتاع طعاما فلا يبعه حتى يقبضه حدثنا
علي بن عياش قال كان عمرو بن دينار يحدثه عن الزهري عن مالك بن اوس بن الحدثان قال من عنده صرف نقد الطلحة
انا يحيى حدثنا من الغابة قال سفيان هو الذي حفظناه عن الزهري مالك ليس فيه زيادة قال الخبر
مالك بن اوس انه سمع عمر بن الخطاب رضي الله عنه يخبر عن رسول الله صلى الله عليه وسلم قال الذهب بالورق
ربا الا هاء وهاء والبر بالبر ربا الا هاء وهاء والتمر بالتمر ربا الا هاء وهاء والشعير بالشعير ربا الا هاء وهاء **باب**
بيع الطعام قبل ان يقبض وبيع ما ليس عنده حدثنا علي بن عبد الله انا سفيان قال الذي حفظناه من
عمرو بن دينار سمع طاوسا يقول سمعت ابن عباس رضي الله عنهما يقول اما الذي نهى عنه رسول الله صلى الله
عليه وسلم فهو الطعام ان يباع حتى يقبض قال ابن عباس رضي الله عنهما ولا احسب كل شيء الا مثله حدثنا
عبد الله بن مسلمة انا مالك عن نافع عن ابن عمر رضي الله عنهما ان رسول الله صلى الله عليه وسلم قال من ابتاع طعاما
فلا يبعه حتى يستوفيه زاد اسمعيل من ابتاع طعاما فلا يبعه **باب** من رأى اذا
اشترى طعاما جزافا ان لا يبيعه حتى يؤويه الى رحله والادب في ذلك **باب**
يحيى بن بكير انا الليث عن يونس عن ابن شهاب اخبرني سالم بن عبد الله ان ابن عمر رضي الله عنهما قال رأيت
الناس في عهد رسول الله صلى الله عليه وسلم يبتاعون جزافا يعني الطعام يضربون ان يبيعوه في مكانهم
حتى يؤووه الى رحالهم **باب** اذا اشترى متاعا او دابة فوضعه عند البائع
او مات قبل ان يقبض وقال ابن عمر ما ادركت الصفقة حيا يجوز ذلك في من المبتاع حدثنا
قتيبة بن ابي الفزاء انا علي بن مسهر عن هشام عن ابيه عن عائشة رضي الله عنها قالت لقد اتيوم كله
يأتي على النبي صلى الله عليه وسلم الا يأتي فيه بيت ابي بكر احد طرفي النهار فلما اذن له في الخروج الى المدينة
لم يرعنا الا وقد اتانا ظهرا فخرج اليه ابو بكر فقال ما جاء بك هذه الساعة الا امر حدث
فلما دخل عليه قال لابي بكر اخرج من عندك قال يا رسول الله انما هن بناتي يعني عائشة واسماء قال
اشعرت انه قد اذن لي في الخروج قال الصحبة يا رسول الله قال الصحبة قال يا رسول الله ان عندي ناقتين
اعددتهما للخروج فخذ احداهما قال قد اخذتها بالثمن **باب** لا يبيع على بيع اخيه ولا يسوم على

اخيه حتى ياذن او يترك حدثنا اسمعيل ثنا مالك عن نافع عن عبد الله بن عمر رضي الله عنه
ان رسول الله صلى الله عليه وسلم قال لا يبيع بعضكم على بيع اخيه حدثنا علي بن عبد الله ثنا سفيان
ثنا الزهري عن سعيد بن المسيب عن ابي هريرة رضي الله عنه قال نهى رسول الله صلى الله عليه وسلم ان يبيع
حاضر لباد لا تناجشوا ولا يبيع الرجل على بيع اخيه ولا يخطب على خطبة اخيه ولا تسال المراة طلاق
اختها لتكفا ما في انائها باب بيع المزايدة وقال عطاء ادركت الناس لا يرون
باسا ببيع المغانم فيمن يزيد حدثنا بشر بن محمد ثنا عبد الله انا الحسين المكتب عن عطاء ابن ابي رباح
عن جابر بن عبد الله رضي الله عنهما ان رجلا اعتق غلاما له عن دبر فاحتاج فاخذه النبي صلى
الله عليه وسلم فقال من يشتريه فاشتراه نعيم بن عبد الله بكذا وكذا فدفعه اليه باب
النجش ومن قال لا يجوز ذلك البيع وقال ابو ابي الناجش اكل الربا خائن وخداع باطل لا يحل
قال النبي صلى الله عليه وسلم الخديعة في النار وفي عمل عملنا ليس عليه امرنا فهو رد حدثنا عبد الله بن مسلمة
ثنا مالك عن نافع عن ابن عمر رضي الله عنه قال نهى النبي صلى الله عليه وسلم عن النجش باب
بيع الغرر وحبل الحبلة حدثنا عبد الله بن يوسف انا مالك عن نافع عن عبد الله بن عمر رضي الله عنهما
ان رسول الله صلى الله عليه وسلم نهى عن بيع حبل الحبلة وكان بيعا يتبايعه اهل الجاهلية كان الرجل يبتاع
الجزور الى ان تنتج الناقة ثم تنتج التي في بطنها باب بيع الملامسة وقال انس نهى
النبي صلى الله عليه وسلم عنه حدثنا سعيد بن عفير ثنا الليث ثنا عقيل عن ابن شهاب قال اخبرني عامر بن سعد
ان ابا سعيد الخدري رضي الله عنه اخبره ان رسول الله صلى الله عليه وسلم نهى عن المنابذة وهي طرح الرجل ثوبه
بالبيع الى الرجل قبل ان يقلبه او ينظر اليه ونهى عن الملامسة والملامسة لمس الثوب لا ينظر اليه حدثنا
قتيبة ثنا عبد الوهاب ثنا ايوب عن محمد عن ابي هريرة رضي الله عنه قال نهى عن البيعتين او يحتبي الرجلان في
الثوب الواحد ثم يفضيان بفرجه منكشف وعن بيعتين اللمس والنباذ باب بيع المنابذة قال انس
نهى النبي صلى الله عليه وسلم عنه حدثنا اسمعيل ثنا مالك عن محمد بن يحيى بن حبان عن ابي الزناد عن الاعرج
عن ابي هريرة رضي الله عنه ان رسول الله صلى الله عليه وسلم نهى عن الملامسة والمنابذة حدثنا عائشة قالت ثنا

عبد الاعلى

عبد الاعلى ثنا معمر عن الزهري عن عطاء بن يزيد عن ابي سعيد رضي الله عنه قال نهى النبي صلى الله عليه وسلم
عن بيعتين وعن بيعتين الملامسة والمنابذة باب النهي للبائع ان لا يحفل
الابل والغنم والبقر وكل محفلة والمصراة التي صرى لبنها واحتقن فيه وجمع فلم يحلب اياما واصل الصرى
حبس الماء يقال منه صريت الماء اذا حبسته حدثنا يحيى بن بكير ثنا الليث عن جعفر بن ربيعة عن الاعرج عن
ابي هريرة رضي الله عنه عن النبي صلى الله عليه وسلم لا تصروا الابل والغنم فمن ابتاعها بعد فانه بخير
النظرين بعد ان يحلبها ان شاء امسك وان شاء ردها وصاعا من تمر ويذكر عن ابي صالح وابراهيم
الوليد بن رباح وموسى بن يسار عن ابي هريرة رضي الله عنه عن النبي صلى الله عليه وسلم وصاعا من تمر
وقال بعضهم عن ابن سيرين صاعا من طعام وهو بالخيار ثلاثا وقال بعضهم عن ابن سيرين صاعا من
تمر ولم يذكر ثلاثا والتمر اكثر حدثنا مسدد ثنا معتمر قال سمعت ابي يقول ثنا ابو عثمان عن عبد الله بن
مسعود رضي الله عنه قال من اشترى شاة من حفلتها فردها فليرد معها صاعا من تمر ونهى النبي صلى الله عليه
وسلم ان تلقى البيوع حدثنا عبد الله بن يوسف انا مالك عن ابي الزناد عن الاعرج عن ابي هريرة رضي الله عنه
ان رسول الله صلى الله عليه وسلم قال لا تلقوا الركبان ولا يبع بعضكم على بيع بعض ولا تناجشوا ولا يبع حاضر
لباد ولا تصروا الغنم ومن ابتاعها فهو بخير النظرين بعد ان يحلبها ان رضيها امسكها وان سخطها ردها
وصاعا من تمر باب ان شاء رد المصراة وفي حلبتها صاع من تمر حدثنا محمد
بن عرعرة ثنا مكي ثنا ابن جريج قال اخبرني زياد ان ثابتا مولى عبد الرحمن بن زيد اخبره انه سمع ابا هريرة رضي الله
عنه يقول قال رسول الله صلى الله عليه وسلم من اشترى غنما مصراة فاحتلبها فان رضيها امسكها وان سخطها
ففي حلبتها صاع من تمر باب بيع العبد الزاني قال شريح ان شاء رد من الزنا
حدثنا عبد الله بن يوسف ثنا الليث ثنا سعيد المقبري عن ابيه عن ابي هريرة رضي الله عنه انه سمعه يقول قال
النبي صلى الله عليه وسلم اذا زنت الامة فتبين زناها فليجلدها ولا يثرب ثم ان زنت فليجلدها ولا يثرب ثم ان
زنت الثالثة فليبعها ولو بحبل من شعر حدثنا اسمعيل ثنا مالك عن ابن شهاب عن عبيد الله بن عبد الله عن ابي
هريرة رضي الله عنه وزيد بن خالد رضي الله عنه ان رسول الله صلى الله عليه وسلم سئل عن الامة اذا زنت ولم

تحضر قال لا تبتع فاجلد وقائم ان تبتع فبعها ولو بضفيرة قال ابن شهاب لا ادري ابعد الثلاث او الربعة

باب الشراء والبيع مع النساء حدثنا ابو اليمان انا شعيب عن الزهري قال اخبرني عروة
بن الزبير ان عائشة رضي الله عنها دخل على رسول الله صلى الله عليه وسلم فذكرت له قول الطهار رسول الله
صلى الله عليه وسلم اشتري واعتقي فانما الولاء لمن اعتق ثم قام النبي صلى الله عليه وسلم من العشي فاثنى على الله
بما هو اهله ثم قال اما بعد فما بال اناس يشترطون شروطا ليس في كتاب الله فمن اشترط شرطا ليس في كتاب الله فهي
باطل وان اشترط مائة شرط شرط الله احق واوثق حدثنا حسان بن حسان سالم قال سمعنا منصورا عن
عن عبد الله بن عمر رضي الله عنه ان عائشة رضي الله عنها ساومت بريرة فخرج الى الصلوة فلما جاء قالت لهم
ابوا ان يبيعوها الا ان يشترطوا الولاء وقال النبي صلى الله عليه وسلم انما الولاء لمن اعتق قال نافع حر كان زوجها
او عبدا فقال ما يدريني

باب هل يبيع حاضر لباد بغير اجر وهل ينصحه او

ينصحه وقال النبي صلى الله عليه وسلم اذا استنصح احدكم اخاه فلينصح له ورخص فيه عطاء حدثنا علي بن
عبد الله سا سفيان عن اسمعيل عن قيس قال سمعت جريرا قال سمعت رسول الله صلى الله عليه وسلم على شهادة ان
لا اله الا الله وان محمدا رسول الله واقام الصلوة وايتاء الزكوة والسمع والطاعة والنصح لكل مسلم حدثنا
الصلت بن محمد سا عبد الواحد ثنا اسمعيل عن عبد الله بن طاوس عن ابيه عن ابن عباس رضي الله عنهما قال نهى رسول الله صلى
الله عليه وسلم ان تلقوا للبيع ولا يبيع حاضر لباد فقلت لابن عباس ما قوله لا يبيع حاضر لباد قال لا يكون له سمسارا

باب من كره ان يبيع حاضر لباد باجر حدثنا عبد الله بن صباح سا ابو علي
الحنفي عن عبد الرحمن بن عبد الله بن دينار قال حدثني ابي عن عبد الله بن عمر رضي الله عنهما قال نهى رسول الله صلى
الله عليه وسلم ان يبيع حاضر لباد وبه قال ابن عباس

باب لا يشتري حاضر لباد بالسمسرة

وكره ابن سيرين وابراهيم البايع والمشتري وقال ابراهيم ان الرب تقول ربح ربحا وهو نفوق السلعة حدثنا
المكي قال اخبرنا ابن جريج عن ابن شهاب عن سعيد بن المسيب انه سمع ابا هريرة رضي الله عنه يقول قال رسول الله صلى
الله عليه وسلم لا تلقوا الركبان ولا يبع بعضكم على بيع بعض ولا تناجشوا ولا يبع حاضر لباد حدثنا محمد بن المثنى سا معاذ
ثنا ابن عون عن محمد قال انس بن مالك رضي الله عنه نهينا ان يبيع حاضر لباد

باب

١٩٩

النهي عن تلقي الركبان وان بيعه مردود لانه صاحب عاصم آثم اذا كان به عالما وهو خداع في
البيع والخداع لا يجوز حدثنا محمد بن بشار سا عبد الوهاب سا عبد الله العمري عن سعيد بن
ابي سعيد عن ابي هريرة رضي الله عنه قال نهى النبي صلى الله عليه وسلم عن التلقي وان يبيع حاضر لباد
حدثنا عياش بن الوليد سا عبد الاعلى سا معمر عن طاوس عن ابيه قال سألت ابن عباس رضي الله عنهما
ما معنى قوله لا يبيع حاضر لباد فقال لا يكون له سمسارا حدثنا مسدد سا يزيد بن زريع سا التيمي
عن ابي عثمان عن عبد الله رضي الله عنه قال من اشترى محفلة فلا يردها صاعا من تمر وبنى النبي صلى
الله عليه وسلم عن تلقي البيوع حدثنا عبد الله بن يوسف انا مالك عن نافع عن عبد الله بن عمر رضي
الله عنهما ان رسول الله صلى الله عليه وسلم قال لا يبيع بعضكم على بيع بعض ولا تلقوا السلع حتى يهبط
بها الى السوق

باب متى يلقى

حدثنا موسى بن اسمعيل سا جويرية عن نافع عن
عبد الله رضي الله عنه قال كنا نتلقى الركبان فنشتري منهم الطعام فنهانا النبي صلى الله عليه وسلم ان
نبيعه حتى نبلغ به سوق الطعام حدثنا مسدد سا يحيى عن عبيد الله ثنا نافع عن عبد الله رضي الله عنه قال
كانوا يبتاعون الطعام في اعلى السوق فيبيعونه في مكانهم ونهاهم رسول الله صلى الله عليه وسلم ان يبيعوه
في مكانه حتى ينقلوه قال ابو عبد الله هذا في اعلى السوق ويسر حرث عبد الله

باب

اذا اشترط في البيع شروطا لا تحل حدثنا عبد الله بن يوسف قال اخبرني مالك عن هشام بن عروة عن ابيه عن
عائشة رضي الله عنها قالت جاءتني بريرة فقالت كاتبت اهلي على تسع اواق في كل عام اوقية فاعينيني
فقلت ان احب اهلك ان اعدها لهم ويكون ولاؤك لي فعلت فذهبت بريرة الى اهلها فقالت لهم فابوا
ذلك عليها فجاءتهم من عندهم وجاء رسول الله صلى الله عليه وسلم جالس فقالت اني عرضت ذلك عليهم فابوا
ان الا ان يكون الولاء لهم فسمع النبي صلى الله عليه وسلم فاخبرت عائشة رضي الله عنها النبي صلى الله عليه وسلم فقال
خذيها واشترطي لهم الولاء فانما الولاء لمن اعتق ففعلت عائشة رضي الله عنها ثم قام رسول الله صلى الله عليه
وسلم في الناس فحمد الله واثنى عليه ثم قال اما بعد فما بال رجال يشترطون شروطا ليست في كتاب الله فكل شرط
ليس في كتاب الله فهو باطل وان كان مائة شرط قضاء الله احق وشرط الله اوثق وانما الولاء لمن اعتق حدثنا

عبد الله بن يوسف انا مالك عن نافع عن عبد الله بن عمر رضي الله عنه ان عائشة رضي الله عنها اردت
ان تشتري جارية فتعتقها فقال اهلها نبيعكها على ان ولاءها لنا فذكرت ذلك لرسول الله صلى الله عليه
وسلم فقال لا يمنعك ذلك فانما الولاء لمن اعتق **باب** بيع التمر بالتمر **حدثنا** ابو الوليد
سا الليث عن ابن شهاب عن مالك بن اوس سمع عمر رضي الله عنه عن النبي صلى الله عليه وسلم قال البر بالبر الا
وهاء والشعير بالشعير بالطعام **حدثنا** اسمعيل ثنا مالك عن نافع عن عبد الله بن عمر رضي الله عنهما
ان رسول الله صلى الله عليه وسلم نهى عن المزابنة والمزابنة ان يبيع الثمر بالتمر كيلا او يبيع الزبيب بالكرم كيلا
حدثنا ابو النعمان ثنا حماد بن زيد عن ايوب عن نافع عن ابن عمر رضي الله عنهما ان النبي صلى الله عليه وسلم
نهى عن المزابنة والمزابنة بيع الثمر بكيل ان زاد فلي وان نقص فعلي قال وحدثني زيد بن ثابت رضي الله عنه
ان النبي صلى الله عليه وسلم رخص في العرايا بخرصها **باب** بيع الشعير بالشعير **حدثنا**
عبد الله بن يوسف انا مالك عن ابن شهاب عن مالك بن اوس اخبره انه التمس صرفا بمائة دينار فدعاني طلحة بن
عبيد الله فتراوضنا حتى اصطرف منه فاخذ الذهب يقلبها في يده ثم قال حتى يأتي خازني من الغابة وعمر
رضي الله عنه يسمع ذلك فقال والله لا تفارقه حتى تأخذ منه قال رسول الله صلى الله عليه وسلم الذهب بالورق
ربا الا هاء وهاء والبر بالبر ربا الا هاء وهاء والشعير بالشعير ربا الا هاء وهاء والتمر بالتمر ربا الا هاء وهاء
باب بيع الذهب بالذهب **حدثنا** صدقة بن الفضل اما اسمعيل بن علية ثنا يحيى بن ابي
اسحق ثنا عبد الرحمن بن ابي بكرة رضي الله عنه قال رسول الله صلى الله عليه وسلم لا تبيعوا الذهب بالذهب
الا سواء بسواء والفضة بالفضة الا سواء بسواء وبيعوا الذهب بالفضة والفضة بالذهب كيف شئتم
باب بيع الفضة بالفضة **حدثنا** عبد الله بن سعد ثنا عمي يعقوب بن ابراهيم
سا ابي اخي الزهري عن عمه ثني سالم بن عبد الله عن عبد الله بن عمر رضي الله عنهما ان ابا سعيد الخدري رضي
الله عنه حدثه مثل ذلك حدثنا عن رسول الله صلى الله عليه وسلم فلقيه عبد الله بن عمر رضي الله عنه
فقال يا ابا سعيد ما هذا الذي تحدث عن رسول الله صلى الله عليه وسلم فقال ابو سعيد في الصرف سمعت
رسول الله صلى الله عليه وسلم يقول الذهب بالذهب مثلا بمثل والورق بالورق مثلا بمثل **حدثنا** عبد الله بن

يوسف انا مالك عن نافع عن ابي سعيد الخدري رضي الله عنه ان رسول الله صلى الله عليه وسلم قال
لا تبيعوا الذهب بالذهب الا مثلا بمثل ولا تشفوا بعضها على بعض ولا تبيعوا الورق بالورق الا مثلا
بمثل ولا تشفوا بعضها على بعض ولا تبيعوا منها غائبا بناجز **باب** بيع الدينار
بالدينار نسا **حدثنا** علي بن عبد الله سا اسحاق بن محمد ثنا ابن جريج قال اخبرني عمرو بن دينار
ان ابا صالح الزيات اخبره انه سمع ابا سعيد الخدري رضي الله عنه يقول الدينار بالدينار والدرهم بالدرهم
فقلت له فان ابن عباس لا يقول فقال ابو سعيد سألته فقلت سمعته من النبي صلى الله عليه وسلم او وجدته
في كتاب الله فقال كل ذلك لا اقول وانتم اعلم برسول الله صلى الله عليه وسلم مني ولكن اخبرني اسامة
ان النبي صلى الله عليه وسلم قال لا ربا الا في النسيئة **باب** بيع الورق بالذهب
نسيئة **حدثنا** حفص بن عمر ثنا شعبة قال اخبرني حبيب بن ابي ثابت قال سمعت ابا المنهال قال سألت البراء
ابن عازب وزيد بن ارقم رضي الله عنهما عن الصرف فكل واحد منهما يقول هذا خير مني فكلاهما يقول نهى
رسول الله صلى الله عليه وسلم عن بيع الذهب بالورق دينا **باب** بيع الذهب بالورق
يدا بيد **حدثنا** عمران بن ميسرة ثنا حماد بن العوام انا يحيى بن ابي اسحق ثنا عبد الرحمن بن ابي بكرة عن ابيه
رضي الله عنه قال نهى النبي صلى الله عليه وسلم عن الفضة بالفضة والذهب بالذهب الا سواء بسواء وامرنا
ان نبتاع الذهب بالفضة كيف شئنا والفضة بالذهب كيف شئنا **باب** بيع المزابنة
وهي بيع الثمر بالتمر وبيع الزبيب بالكرم وبيع العرايا قال انس نهى النبي صلى الله عليه وسلم عن المزابنة
والمحاقلة **حدثنا** يحيى بن بكير سا الليث عن عقيل عن ابن شهاب اخبرني سالم بن عبد الله عن عبد الله
بن عمر رضي الله عنهما ان رسول الله صلى الله عليه وسلم قال لا تبيعوا النخل حتى يبدو صلاحه ولا تبيعوا الثمر بالتمر
قال سالم واخبرني عبد الله عن زيد بن ثابت رضي الله عنه ان رسول الله صلى الله عليه وسلم رخص بعد
ذلك في العرية ان تباع بخرصها تمرا يأكلها اهلها رطبا **حدثنا** عبد الله بن يوسف انا مالك عن نافع عن
عبد الله بن عمر رضي الله عنهما ان رسول الله صلى الله عليه وسلم نهى عن المزابنة والمزابنة اشتراء الثمر بالتمر كيلا
وبيع الكرم بالزبيب كيلا **حدثنا** عبد الله بن يوسف انا مالك عن داود بن الحصين عن ابي سفيان مولى

ابن ابي احمد عن ابي سعيد الخدري رضي الله عنه ان رسول الله صلى الله عليه وسلم نهى عن المزابنة والمحاقلة
والمزابنة اشتراء الثمر بالتمر في رؤس النخل حدثنا مسدد ثنا ابو معوية عن الشيباني عن عكرمة عن ابن
عباس رضي الله عنه قال نهى النبي صلى الله عليه وسلم عن المحاقلة والمزابنة حدثنا عبد الله بن مسلمة ثنا مالك
عن نافع عن ابن عمر رضي الله عنهما عن زيد بن ثابت رضي الله عنه ان رسول الله صلى الله عليه وسلم رخص لصاحب
العرية ان يبيعها بخرصها باب بيع الثمر على رؤس النخل بالذهب والفضة
حدثنا سليمان بن وهب اخبرني ابن جريج عن عطاء والزهري عن جابر رضي الله عنه قال نهى النبي صلى الله
عليه وسلم عن بيع الثمر حتى يطيب ولا يباع شيء منه الا بالدينار والدرهم الا العرايا حدثنا عبد الله بن عبد
الوهاب قال سمعت ماوية عبد الله بن الزبير احدثك داود عن ابي سفيان عن ابي هريرة رضي الله عنه
ان النبي صلى الله عليه وسلم رخص في بيع العرايا في خمسة او سق او دون خمسة او سق قال نعم حدثنا
علي بن عبد الله ثنا سفيان قال قال يحيى بن سعيد سمعت بشيرا قال سمعت سهل بن ابي حثمة رضي الله عنه
ان رسول الله صلى الله عليه وسلم نهى عن بيع الثمر بالتمر رخص في العرية ان تباع بخرصها يأكلها اهلها
رطبا وقال سفيان مرة اخرى الا انه رخص في العرية يبيعها اهلها بخرصها يأكلونها رطبا قال هو سواء
قال سفيان قال يحيى وانا غلام ان اهل مكة يقولون ان النبي صلى الله عليه وسلم رخص في بيع العرايا فيما
دون خمسة اوسق وما يدري اهل مكة قال انهم يروونه عن جابر رضي الله عنه فسكت قال سفيان انما اردت ان جابرا من اهل
المدينة قيل لسفيان وليس فيه نهى عن بيع الثمر حتى يبدو صلاحه قال لا باب
تفسير العرايا وقال مالك العرية هو ان يعري الرجل النخلة ثم يتأذى بدخوله عليه فرخص له ان يشتريها
منه بتمر وقال ابن ادريس العرية لا تكون الا بالكيل من التمر بيدا بيد لا تكون بالجزاف ومما يقويه قول سهل
ابن ابي حثمة بالاوسق المؤقتة وقال ابن اسحاق في حديثه عن نافع عن ابن عمر رضي الله عنهما انه كان العرايا
ان يعري الرجل في ماله النخلة والنخلتين وقال يزيد عن سفيان بن حسين العرايا نخل كانت تؤهب
للمساكين فلا يستطيعون ان ينتظروا بها رخص لهم ان يبيعوها بما شاؤوا من التمر حدثنا محمد هو ابن
مقاتل ابا موسى بن عقبة عن نافع عن ابن عمر رضي الله عنهما عن زيد بن ثابت رضي الله عنه ان رسول الله صلى

الله عليه

الله عليه وسلم رخص في العرايا ان تباع بخرصها كيلا قال زيد وموسى بن عقبة والعرايا نخلات معلومات
يأتيها فيشتريها باب بيع الثمار قبل ان يبدو صلاحها وقال الليث عن ابي الزناد
عن عروة بن الزبير حدثني عن سهل بن ابي حثمة الانصاري من بني حارثة عن زيد بن ثابت رضي
الله عنه قال كان الناس في عهد رسول الله صلى الله عليه وسلم يبتاعون الثمار فاذا حل الناس وحضر
تقاضيهم قال المبتاع انه اصاب الثمر الدمان اصابه مراض اصابه قشام عاهات يحتجون بها
فقال رسول الله صلى الله عليه وسلم لما كثرت عنده الخصومة في ذلك فاما لا فبيعوا حتى يبدو
صلاح الثمر كالمشورة يشير بها كثرة خصومتهم واخبرني خارجة بن زيد بن ثابت رضي الله
عنه انه لم يكن يبيع ثمار ارضه حتى تطلع الثريا فيتبين الاصفر من الاحمر قال ابو عبد الله رواه علي
بن مسهر ثنا حكام ثنا عنبسة عن موسى بن ابي الزناد عن عروة عن سهل عن زيد رضي الله عنهما حدثنا
عبد الله بن يوسف اخبرنا مالك عن نافع عن عبد الله بن عمر رضي الله عنهما ان رسول الله صلى الله عليه وسلم
نهى عن بيع الثمار حتى يبدو صلاحها نهى البائع والمبتاع حدثنا ابن مقاتل انا عبد الله انا
حميد الطويل عن انس رضي الله عنه ان رسول الله صلى الله عليه وسلم نهى عن ان تباع ثمرة النخل حتى تزهو
قال ابو عبد الله يعني حتى تحمر حدثنا مسدد ثنا يحيى بن سعيد عن سليم بن حيان ثنا سعيد ابن
ميناء قال سمعت جابر بن عبد الله رضي الله عنهما قال نهى النبي صلى الله عليه وسلم ان تباع الثمرة
حتى تشقح قيل ما تشقح قال تحمار وتصفار وتؤكل منها باب بيع النخل
قبل ان يبدو صلاحها حدثنا علي بن الهيثم ثنا معلى بن منصور الرازي ثنا هشيم انا حميد ثنا انس
بن مالك رضي الله عنه عن النبي صلى الله عليه وسلم انه نهى عن بيع الثمرة حتى يبدو صلاحها وعن
النخيل حتى تزهو قيل وما تزهو قال تحمار او تصفار باب اذا باع الثمار
قبل ان يبدو صلاحها ثم اصابته عاهة فهو من البائع حدثنا عبد الله بن يوسف انا مالك عن
حميد عن انس رضي الله عنه ان رسول الله صلى الله عليه وسلم نهى عن بيع الثمار حتى تزهي فقيل له وما تزهي
قال تحمر فقال رسول الله صلى الله عليه وسلم قال ارايت اذا منع الله الثمرة بم يأخذ احدكم مال اخيه

وقال الليث حدثني يونس عن ابن شهاب قال وان رجلا ابتاع ثمرا فاراد ان يبدو صلاحه ثم اصابته عاهة
كان ما اصابه على ربه اخبرني سالم بن عبد الله عن ابن عمر رضي الله عنهما ان رسول الله صلى الله عليه
وسلم قال لا تبتاعوا الثمر حتى يبدو صلاحها ولا تبيعوا الثمر بالتمر باب شراء الطعام
الى اجل حدثنا عمر بن حفص بن غياث ثنا ابي ثنا الاعمش قال ذكرنا عند ابراهيم الرهن في السلف
فقال ابراهيم حدثنا عن الاسود عن عائشة رضي الله عنها ان النبي صلى الله عليه وسلم اشترى طعاما
من يهودي الى اجل ورهنه درعه باب اذا اراد بيع تمر بتمر خير منه
حدثنا قتيبة عن مالك عن عبد المجيد بن سهيل بن عبد الرحمن عن سعيد بن المسيب عن ابي سعيد
الخدري وعن ابي هريرة رضي الله عنهما ان رسول الله صلى الله عليه وسلم استعمل رجلا على خيبر فجاءه
بتمر جنيب فقال رسول الله صلى الله عليه وسلم اكل تمر خيبر هكذا قال لا والله يا رسول الله انا لنأخذ الصاع
من هذا بالصاعين والصاعين بالثلاثة فقال رسول الله صلى الله عليه وسلم لا تفعل بع الجمع بالدراهم
ثم ابتع بالدراهم جنيبا باب قبض من باع نخلا قد ابرت او ارضا مزروعة
او باجارة قال ابو عبد الله وقال لي ابراهيم ثنا هشام انا ابن جريج قال اسمعت ابن ابي مليكة يخبر
عن نافع مولى ابن عمر ايما نخل بيعت قد ابرت فالثمر للذي ابرها وكذلك العبد والحرث
شيء لم نافع هو كذا قال الليث حدثنا عبد الله بن يوسف انا مالك عن نافع عن عبد الله بن عمر رضي الله
عنهما ان رسول الله صلى الله عليه وسلم قال من باع نخلا قد ابرت فثمرها للبائع الا ان يشترط المبتاع
باب بيع الزرع بالطعام كيلا حدثنا قتيبة ثنا الليث عن نافع عن ابن
عمر رضي الله عنهما قال نهى رسول الله صلى الله عليه وسلم عن المزابنة ان يبيع ثمر حائطه ان كان نخلا
بتمر كيلا وان كان كرما ان يبيعه بزبيب كيلا او ان كان زرعا ان يبيعه بكيل طعام نهى عن ذلك
كله باب بيع النخل باصله حدثنا قتيبة بن سعيد ثنا الليث عن نافع عن
ابن عمر رضي الله عنهما ان النبي صلى الله عليه وسلم قال ايما امرئ ابر نخلا ثم باع اصلها فللذي ابر ثمر النخل
الا ان يشترط المبتاع باب بيع المخاضرة حدثنا اسحق بن وهب ثنا عمرو بن

ثنا ابي ثنا اسحق بن ابي طلحة الانصاري عن انس بن مالك رضي الله عنه انه قال نهى رسول الله صلى الله
عليه وسلم عن المحاقلة والمحاضرة والملامسة والمنابذة والمزابنة قتيبة ثنا اسمعيل بن جعفر عن
حميد عن انس رضي الله عنه ان النبي صلى الله عليه وسلم نهى عن بيع الثمر بالنخل حتى تزهو فقلنا لانس
ما زهوها قال تحمر وتصفر ارايت ان منع الله الثمرة بم تستحل مال اخيك باب
بيع الحطب والكلأ حدثنا ابو الوليد هشام ابن عبد الملك ثنا ابو عوانة عن ابي بشر عن مجاهد عن ابن
عمر رضي الله عنه قال كنت عند النبي صلى الله عليه وسلم وهو باكل جار فقال ان الشجرة شجرة كالرجل
المؤمن فاردت ان اقول هي النخلة فاذا انا احدثهم قال هي النخلة باب
ما جرى من امر الانصار عاملا بعضهم بعضا في البيوع والاجارة والكيل والوزن وسنتهم على نياتهم
ومذاهبهم المشهورة وقال شريح للغزالين سنتكم بينكم وقال عبد الوهاب عن ايوب عن محمد لا بأس بالعشرة
باحد عشر وباخذ النفقة ربحا وقال النبي صلى الله عليه وسلم لهند خذي ما يكفيك وولدك بالمعروف
وقال من كان فقيرا فليأكل بالمعروف واكترى الحسن من عبد الله بن مرداس حمارا فقال ايكم قال ابلا نفقين
فركبه ثم جاء مرة اخرى فقال الحمار لحماره وركبه ولم يشارط فرفعت اليه بنصف درهم حدثنا عبد
الله بن يوسف انا مالك عن حميد الطويل عن انس بن مالك رضي الله عنه قال حجم رسول الله صلى الله عليه
ابو طيبة فامر له رسول الله صلى الله عليه وسلم بصاع من تمر وامر اهله ان يخففوا عنه من خراجه
حدثنا ابو نعيم ثنا سفيان عن هشام عن عروة عن عائشة رضي الله عنها قالت هند ام معاوية لرسول
الله صلى الله عليه وسلم ان ابا سفيان رجل شحيح فهل علي جناح ان آخذ من ماله سرا قال خذي ما يكفيك بنيك
ما يكفيك بالمعروف حدثنا اسحاق ثنا ابن عيينة ثنا هشام ح وحدثني محمد بن سلام قال سمعت عثمان
بن فرقد قال سمعت هشام بن عروة يحدث عن ابيه انه سمع عائشة رضي الله عنها تقول ومن كان غنيا
فليستعفف ومن كان فقيرا فليأكل بالمعروف انزلت في والي اليتيم الذي يقيم عليه ويصلح في ماله ان كان فقيرا
اكل منه بالمعروف باب بيع الشريك من شريكه حدثنا اسحق ثنا عبد الرزاق انا معمر عن
الزهري عن ابي سلمة عن جابر رضي الله عنه قال جعل رسول الله صلى الله عليه وسلم الشفعة في كل ما لم يقسم

فاذا وقعت الحدود وصرفت الطرق فلا شفعة باب بيع الارض والدور والعروض
مشاعا غير مقسوم حدثنا محمد بن يحيى قال ثنا عبد الرحمن ثنا معمر عن الزهري عن ابي سلمة بن عبد الرحمن
عن جابر بن عبد الله رضي الله عنهما قال قضى رسول الله صلى الله عليه وسلم بالشفعة فيما لم يقسم فاذا وقعت
الحدود وصرفت الطرق فلا شفعة حدثنا مسدد ثنا عبد الواحد بهذا وقال فيه كما لم يقسم تابعه الليث
عن معمر وقال عبد الرزاق فيه كما لم يروه عن عبد الرحمن بن اسحق عن الزهري باب
اذا اشترى شيئا لغيره بغير اذنه فرضي حدثنا يعقوب بن ابراهيم ثنا ابو عاصم انا ابن جريج قال اخبرني موسى
بن عقبة عن نافع عن ابن عمر رضي الله عنه عن النبي صلى الله عليه وسلم قال اخرج ثلثة نفر يمشون فاصابهم
المطر فدخلوا في غار في جبل فانحطت عليهم صخرة قال فقال بعضهم لبعض ادعوا الله بافضل عمل عملتموه
فقال احدهم اللهم اني كان لي ابوان شيخان كبيران فكنت اخرج فارعى ثم اجيء فاحلب فاجيء بالحلاب فآتي به
ابوي فيشربان ثم اسقي الصبية واهلي وامرأتي فاحتبست ليلة فجئت فاذا هما نائمان فكرهت ان
اوقظهما والصبية يتضاغون عند رجلي فلم يزل ذلك دأبي ودأبهما حتى طلع الفجر اللهم ان كنت تعلم
اني فعلت ذلك ابتغاء وجهك ففرج عنا فرجة نرى منها السماء قال ففرج عنهم وقال الآخر اللهم
ان كنت تعلم اني كنت احب امرأة من بنات عمي كاشد ما يحب الرجل النساء فقالت لا تنال ذلك منها
حتى تعطيها مائة دينار فسعيت فيها حتى جمعتها فلما قعدت بين رجليها قالت اتق الله ولا تفض
الخاتم الا بحقه فقمت وتركتها فان كنت تعلم اني فعلت ذلك ابتغاء وجهك ففرج عنا فرجة
قال ففرج عنهم الثلثان وقال الآخر اللهم اني كنت تعلم اني استاجرت اجيرا بفرق من ذرة فاعطيته
وابى ذاك ان ياخذ فعمدت الى ذلك الفرق فزرعته حتى اشتريت بقره ورعيها ثم جاءني فقال يا عبد الله
اعطني حقي فقلت انطلق الى تلك البقر ورعيها فانها لك فقال اتستهزئ بي قال فقلت ما استهزئ بك
ولكنها لك اللهم ان كنت تعلم اني فعلت ذلك ابتغاء وجهك ففرج عنا فكشف عنهم باب
الشراء والبيع مع المشركين واهل الحرب حدثنا ابو النعمان ثنا معتمر بن سليمان عن ابيه عن ابي عثمان
عن عبد الرحمن بن ابي بكر رضي الله عنهما قال كنا مع النبي صلى الله عليه وسلم ثم جاء الرجل مشركا مشعانا طويلا

وقيل طويل جدا

نعم بسوقها فقال له النبي صلى الله عليه وسلم بيعا ام عطية او قال ام هبة قال لا بل بيع فاشترى
منه شاة باب شراء المملوك من الحربي وهبته وعتقه وقال النبي صلى الله عليه
وسلم لسلمان كاتب وكان حرا فظلموه وباعوه وسبي عمار وصهيب وبلال وقال الله تعالى والله فضل
بعضكم على بعض في الرزق فما الذين فضلوا برادي رزقهم على ما ملكت ايمانهم الى قوله افبنعمة الله
يجحدون باب ابو اليمان ثنا شعيب ثنا ابو الزناد عن الاعرج عن ابي هريرة رضي
الله عنه قال قال النبي صلى الله عليه وسلم هاجر ابراهيم بسارة فدخل بها قرية فيها ملك من
الملوك او جبار من الجبابرة فقيل دخل ابراهيم بامرأة هي من احسن النساء فارسل اليه ان يا ابراهيم
من هذه التي معك قال اختي فرجع اليها فقال لا تكذبي حديثي فاني اخبرتهم انك اختي والله ان
على الارض من مؤمن غيري وغيرك فارسل بها اليه فقام اليها فقامت توضأ وتصلي فقالت
اللهم ان كنت آمنت بك وبرسولك واحصنت فرجي الا على زوجي فلا تسلط علي الكافر فغط حتى
ركض برجله قال الاعرج قال ابو سلمة بن عبد الرحمن ان ابا هريرة قال قالت اللهم ان يمت فيقال هي
قتلته فارسل ثم قام اليها فقامت توضأ وتصلي وتقول اللهم اني كنت آمنت بك وبرسولك
واحصنت فرجي الا على زوجي فلا تسلط علي هذا الكافر فغط حتى ركض برجله قال عبد الرحمن
قال ابو سلمة قال ابو هريرة فقالت اللهم ان يمت يقال هي قتلته فارسل في الثانية او في الثالثة
فقال والله ما ارسلتم الي الا شيطانا ارجعوها الى ابراهيم واعطوها هاجر فرجعت الى ابراهيم
فقال اشعرت ان الله كبت الكافر او فاجر في نحره وليدة حدثنا قتيبة بن سعيد ثنا الليث عن ابن شهاب عن
عروة عن عائشة رضي الله عنها قالت اختصم سعد بن ابي وقاص وعبد بن زمعة في غلام فقال
سعد هذا يا رسول الله ابن اخي عتبة بن ابي وقاص الى انه ابنه انظر الى شبهه وقال عبد بن زمعة هو اخي
فقال رسول الله يا عبد بن زمعة الولد للفراش وللعاهر الحجر واحتجبي منه يا سودة بنت زمعة فلما رأى
سودة قط حدثنا محمد بن بشار ثنا غندر ثنا شعبة عن سعد عن ابيه قال قال عبد الرحمن بن عوف
لصهيب اتق الله ولا تدعي الى غير ابيك فقال صهيب ما يسرني ان لي كذا وكذا واني قلت ذلك ولكني سمعت

وانا صبي حدثنا ابو اليمان انا شعيب عن الزهري قال اخبرني عروة بن الزبير ان حكيم بن حزام رضي الله
عنه اخبره انه اتى رسول الله صلى الله عليه وسلم ان ناسا كانت تحدث بها في الجاهلية من صلة
وعتاقة وصدقة هل لي فيها اجر قال حكيم قال رسول الله صلى الله عليه وسلم اسلمت على ما سلف لك
من خير **باب** جلود الميتة قبل ان تدبغ حدثنا زهير بن حرب نا يعقوب بن ابراهيم
نا ابي عن صالح بن ابن شهاب ان عبيد الله بن عبد الله اخبره ان عبد الله بن عباس رضي الله عنهما
اخبره ان رسول الله صلى الله عليه وسلم مر بشاة ميتة فقال هلا استمتعتم باهابها قالوا انها ميتة
فقال انما حرم اكلها **باب** قتل الخنزير وقال جابر حرم النبي صلى الله عليه وسلم
بيع الخنزير حدثنا قتيبة بن سعيد نا الليث عن ابن شهاب عن ابن المسيب انه سمع ابا هريرة رضي الله
عنه يقول قال رسول الله صلى الله عليه وسلم والذي نفسي بيده ليوشكن ان ينزل فيكم ابن مريم حكما
فيكسر الصليب ويقتل الخنزير ويضع الجزية ويفيض المال حتى لا يقبله احد **باب** لا يذاب
شحم الميتة ولا يباع وذكر رواه جابر عن النبي صلى الله عليه وسلم حدثنا الحميدي نا سفيان نا عمرو
ابن دينار اخبرني طاوس انه سمع ابن عباس رضي الله عنه يقول بلغ عمر بن الخطاب رضي الله عنه ان فلانا
باع خمرا فقال قاتل الله فلانا الم يعلم ان رسول الله صلى الله عليه وسلم قال قاتل الله اليهود حرمت عليهم
الشحوم فجملوها فباعوها حدثنا عبدان اخبرنا عبد الله انا يونس عن ابن شهاب قال سمعت سعيد بن
المسيب سمع ابا هريرة رضي الله عنه ان رسول الله صلى الله عليه وسلم قال قاتل الله يهود حرمت عليهم
الشحوم فباعوها واكلوا اثمانها قال ابو عبد الله قاتلهم الله لعنهم قتل لعن الخراصون الكذابون **باب**
بيع التصاوير التي ليس فيها روح وما يكره من ذلك حدثنا عبد الله بن عبد الوهاب نا يزيد بن زريع
نا عوف عن سعيد بن ابي الحسن قال كنت عند ابن عباس رضي الله عنهما اذ اتاه رجل فقال يا ابا عباس
اني انسان وانما معيشتي من صنعة يدي واني اصنع هذه التصاوير فقال ابن عباس رضي الله عنهما لا احدثك
الا ما سمعت رسول الله صلى الله عليه وسلم يقول سمعته يقول من صور صورة فان الله يعذبه حتى ينفخ فيها
الروح وليس بنافخ فيها ابدا فربا الرجل ربوة شديدة واصفر وجهه فقال ويحك ان ابيت الا ان تصنع

فعليك

فعليك بهذا الشجر وكل شيء ليس فيه روح قال ابو عبد الله عن محمد عن عبدة عن سعيد قال سمعت
النضر بن انس قال كنت عند ابن عباس بهذا الحديث حديث ابن عباس قال ابو عبد الله سمع سعيد
بن ابي عروبة عن النضر بن انس هذا الواحد **باب** تحريم التجارة في الخمر وقال جابر
حرم النبي صلى الله عليه وسلم بيع الخمر حدثنا مسلم نا شعبة عن الاعمش عن ابي الضحى عن مسروق
عن عائشة رضي الله عنها لما انزلت آية سورة البقرة من آخرها خرج النبي صلى الله عليه وسلم فقال
حرم التجارة في الخمر **باب** اثم من باع حرا حدثنا بشر بن مرحوم نا يحيى بن سليم
عن اسمعيل بن امية عن سعيد بن ابي سعيد عن ابي هريرة رضي الله عنه عن النبي صلى الله عليه وسلم قال
قال الله ثلاثة انا خصمهم يوم القيمة رجل اعطى بي ثم غدر ورجل باع حرا فاكل ثمنه ورجل استاجر
اجيرا فاستوفى منه ولم يعط اجره **باب** ام النبي صلى الله عليه وسلم اليهود بيع
ارضهم حين اجلاهم فيه المقبري عن ابي هريرة رضي الله عنه **باب** بيع العبيد والحيوان
بالحيوان نسيئة واشترى ابن عمر راحلة باربعة ابعرة مضمونة عليه يوفيها صاحبها بالربذة وقال
ابن عباس قد يكون البعير خيرا من البعيرين واشترى رافع بن خديج بعيرا ببعيرين فاعطاه احدهما وقال
آتيك بالآخر غدا هو ان شاء الله وقال ابن المسيب لا بأس في الحيوان البعير بالبعيرين والشاة بالشاتين
الى اجل وقال ابن سيرين لا بأس بعير بعيرين ودرهم بدرهمين نسيئة حدثنا سليمان بن حرب نا حماد بن
زيد عن ثابت عن انس رضي الله عنه قال كان في السبي صفية فصارت لدحية الكلبي ثم صارت الى النبي
صلى الله عليه وسلم **باب** بيع الرقيق حدثنا ابو اليمان انا شعيب عن الزهري
قال اخبرني ابن محيريز ان ابا سعيد الخدري رضي الله عنه اخبره انه بينما هو جالس عند النبي صلى الله عليه
وسلم قال رجل يا رسول الله انا نصيب سبيا فنحب الاثمان فكيف ترى في العزل قال او انكم تفعلون ذلك
لا عليكم ان لا تفعلوا ذلكم فانها ليست نسمة كتب الله ان تخرج الا وهي خارجة **باب** بيع المدبر
حدثنا ابن نمير نا وكيع نا اسمعيل عن سلمة بن كهيل عن عطاء عن جابر رضي الله عنه قال باع النبي
صلى الله عليه وسلم المدبر حدثنا قتيبة نا سفيان عن عمرو بن دينار سمع جابر بن عبد الله رضي الله عنه

عنهما يقول يا عمر رسول الله صلى الله عليه وسلم حدثنا زهير بن حرب ثنا يعقوب ثنا ابي عن صالح
ثنا ابن شهاب ان عبيد الله اخبره ان زيد بن خالد وابا هريرة رضي الله عنهما اخبراه انهما سمعا رسول
الله صلى الله عليه وسلم يسأل عن الامة تزني ولم تحصن قال اجلدوها ثم ان زنت فاجلدوها ثم
بيعوها بعد الثالثة او الرابعة حدثنا عبد العزيز بن عبد الله ثنا الليث عن سعيد عن ابيه عن ابي
هريرة رضي الله عنه قال سمعت النبي صلى الله عليه وسلم يقول اذا زنت امة احدكم فتبين زناها
فليجلدها الحد ولا يثرب عليها ثم ان زنت فليجلدها الحد ولا يثرب عليها ثم ان زنت الثالثة فتبين
زناها فليبعها ولو بحبل من شعر باب هل يأمر الجارية قبل ان يستبرئها ولم
يرى الحسن باسا ان يقبلها او يباشرها وقال ابن عمر اذا وهبت الوليدة التي توطأ او بيعت او عتقت
فليستبرأ رحمها بحيضة ولا تستبرأ العذراء وقال عطاء لا بأس ان يصيب من جارية الحامل
ما دون الفرج قال الله تعالى الا على ازواجهم او ما ملكت ايمانهم حدثنا عبد الغفار بن داود
ثنا يعقوب بن عبد الرحمن عن عمرو بن ابي عمرو عن انس بن مالك رضي الله عنه قال قدم النبي صلى الله
عليه وسلم خيبر فلما فتح الله عليه الحصن ذكر له جمال صفية بنت حيي بن اخطب وقد قتل زوجها وكانت
عروسا فاصطفاها رسول الله صلى الله عليه وسلم لنفسه فخرج بها حتى بلغنا سد الروحاء حلت
فبنى بها ثم صنع حيسا في نطع صغير ثم قال رسول الله صلى الله عليه وسلم آذن من حولك فكانت تلك
وليمة رسول الله صلى الله عليه وسلم على صفية ثم خرجنا الى المدينة قال فرأيت رسول الله صلى الله
عليه وسلم يحوي لها وراءه بعباءة ثم يجلس عند بعيره فيضع ركبته فتضع صفية رجلها على ركبته
حتى تركب باب بيع الميتة والاصنام حدثنا قتيبة ثنا الليث عن يزيد بن ابي حبيب
عن عطاء بن ابي رباح عن جابر بن عبد الله رضي الله عنهما انه سمع رسول الله صلى الله عليه وسلم يقول
عام الفتح وهو بمكة ان الله ورسوله حرم بيع الخمر والميتة والخنزير والاصنام فقيل يا رسول الله ارأيت
شحوم الميتة فانه يطلى بها السفن ويدهن ويستصبح بها الناس فقال لا هو حرام ثم قال رسول الله
صلى الله عليه وسلم عند ذلك قاتل الله اليهود ان الله لما حرم شحومها اجملوه ثم باعوه فاكلوا ثمنه قال

ابو عاصم

ابو عاصم ثنا عبد الحميد ثنا يزيد قال كتب الي عطاء سمعت جابرا عن النبي صلى الله عليه وسلم باب
ثمن الكلب حدثنا عبد الله بن يوسف انا مالك عن هشام عن ابي بكر ابن عبد الرحمن عن ابي مسعود
الانصاري رضي الله عنه ان رسول الله صلى الله عليه وسلم نهى عن ثمن الكلب ومهر البغي وحلوان الكاهن
حدثنا حجاج بن منهال انا شعبة قال اخبرني عون بن ابي جحيفة قال رأيت ابي اشترى حجاما
فامر بمحاجمه فكسرت فسألته عن ذلك فقال ان رسول الله صلى الله عليه وسلم نهى عن ثمن الدم وثمن الكلب
وكسب الامة ولعن الواشمة والمستوشمة وآكل الربوا وموكله ولعن المصور بسم الله الرحمن الرحيم
باب السلم في كيل معلوم حدثنا عمرو بن زرارة ثنا اسمعيل بن علية ثنا ابن
ابي نجيح عن عبد الله بن كثير عن ابي المنهال عن ابن عباس رضي الله تعالى عنهما قال قدم رسول الله
صلى الله عليه وسلم المدينة والناس يسلفون في التمر العام والعامين او قال عامين او ثلاثة شك
اسمعيل فقال من سلف في تمر فليسلف في كيل معلوم ووزن معلوم باب السلم في
وزن معلوم حدثنا صدقة انا ابن عيينة انا ابن ابي نجيح عن عبد الله بن كثير عن ابي المنهال
عن ابن عباس رضي الله عنهما قال قدم رسول الله صلى الله عليه وسلم المدينة وهم يسلفون بالتمر
السنتين والثلاث فقال رسول الله صلى الله عليه وسلم من اسلف في شيء ففي كيل معلوم ووزن معلوم
الى اجل معلوم حدثنا علي بن عبد الله ثنا سفيان عن ابن ابي نجيح فقال في كيل معلوم
الى اجل معلوم حدثنا قتيبة ثنا سفيان عن ابن ابي نجيح عن عبد الله بن كثير عن ابي المنهال قال
سمعت ابن عباس رضي الله عنهما قال قدم النبي صلى الله عليه وسلم المدينة وقال في كيل معلوم ووزن
معلوم الى اجل معلوم حدثنا ابو الوليد ثنا شعبة عن ابن ابي المجالد ح وثنى يحيى ثنا وكيع
عن شعبة عن محمد بن ابي المجالد ح قال اختلف عبد الله بن شداد بن الهاد وابو بردة في
السلف فبعثوني الى ابن ابي اوفى فسألته فقال انا كنا نسلف على عهد رسول الله صلى الله
عليه وسلم وابي بكر وعمر في الحنطة والشعير والزبيب والتمر وسألت ابن ابزى فقال مثل ذلك
باب السلم الى من ليس عنده اصل حدثنا موسى بن اسمعيل ثنا عبد الواحد ثنا

الشيباني ثنا محمد بن ابي المجالد قال بعثني عبد الله بن شداد وابو بردة الى عبد الله بن ابي اوفى
فقالا سله هل كان اصحاب النبي صلى الله عليه وسلم في عهد النبي صلى الله عليه وسلم يسلفون في الحنطة
فقال عبد الله كنا نسلف نبيط اهل الشام في الحنطة والشعير والزبيب في كيل معلوم الى اجل معلوم
قلت الى من كان اصله عنده قال ما كنا نسالهم عن ذلك ثم بعثناني الى عبد الرحمن بن ابزى فسا
فقال كان اصحاب النبي صلى الله عليه وسلم يسلفون في عهد النبي صلى الله عليه وسلم ولم نسالهم
اله حدثنا اسحاق ثنا خالد بن عبد الله عن الشيباني عن محمد بن ابي خالد بهذا وقال فسلفهم
في الحنطة والشعير حدثنا قتيبة قال حدثنا جرير عن الشيباني وقال في الحنطة والشعير والزبيب
وقال عبد الله بن الوليد عن سفيان ثنا الشيباني وقال والزبيب حدثنا ادم ثنا شعبة ثنا
عمرو سمعت ابا البختري الطائي سال ابن عباس رضي الله عنهما عن السلم في النخل فقال نهى
النبي صلى الله عليه وسلم عن بيع النخل حتى يوكل منه وحتى يوزن وقال الرجل واي شيء يوزن
فقال رجل الى جانبه حتى يجذ وقال معاذ حدثنا شعبة عن عمرو قال ابو البختري سمعت ابن عباس
رضي الله عنه نهى النبي صلى الله عليه وسلم مثله باب السلف في النخل حدثنا ابو
الوليد ثنا شعبة عن عمرو عن ابي البختري قال سال ابن عمر رضي الله عنه عن السلم في النخل فقال
نهى عن بيع النخل حتى يصلح وعن بيع الورق ثنا ابو نعيم ثنا حجر سال ابن عباس رضي الله عنهما عن السلم
في النخل فقال نهى النبي صلى الله عليه وسلم عن بيع النخل حتى يوكل منه او ياكل منه وحتى يوزن
حدثنا محمد بن بشار ثنا غندر ثنا شعبة عن عمرو عن ابي البختري سال ابن عمر رضي الله عنه
عن السلم في النخل فقال نهى عمر عن بيع الثمر حتى يصلح ونهى عن الورق بالذهب ثنا حجر سال ابن
عباس فقال نهى النبي صلى الله عليه وسلم عن بيع النخل حتى ياكل او يوكل وحتى يوزن قلت وما يوزن
قال رجل عنده حتى يجذ باب الكفيل في السلم حدثنا محمد بن سلام ثنا علي
ثنا الاعمش عن ابراهيم عن الاسود عن عائشة رضي الله عنها قالت اشترى رسول الله صلى الله عليه
وسلم طعاما من يهودي بنسيئة ورهنه درعا له من حديد باب الرهن في السلم حدثنا محمد بن

عبيد ثنا عبد الواحد ثنا الاعمش قال تذاكرنا عند ابراهيم الرهن في السلف فقال ثنا الاسود عن
عائشة عنها ان النبي صلى الله عليه وسلم اشترى من يهودي طعاما الى اجل وان رهن عنده درعه من حديد
باب السلم الى اجل معلوم روينا عن ابن عباس وابي سعيد والاسود والحسن وقال ابن
عمر لا باس في الطعام الموصوف بسعر معلوم الى اجل معلوم ما لم يك ذلك في زرع لم يبد صلاحه
حدثنا ابو نعيم ثنا سفيان عن ابن ابي معلوم نجيح عن عبد الله بن كثير عن ابي المنهال عن ابن عباس
رضي الله عنهما قال قدم النبي صلى الله عليه وسلم المدينة وهم يسلفون في ثمار السنتين والثلاث
فقال اسلفوا في الثمار في كيل معلوم الى اجل معلوم وقال عبد الله بن الوليد ثنا سفيان ثنا ابن ابي نجيح
وقال في كيل معلوم ووزن معلوم ثنا محمد بن مقاتل انا عبد الله انا سفيان عن سليمان الشيباني
عن محمد بن ابي المجالد قال ارسلني ابو بردة وعبد الله بن شداد الى عبد الرحمن ابن ابزى وعبد الله بن ابي اوفى
فسالتهما عن السلف فقالا كنا نصيب المغانم مع رسول الله صلى الله عليه وسلم فكان ياتينا انباط
من انباط الشام فنسلفهم في الحنطة والشعير والزبيب الى اجل مسمى قال قلت اكان لهم زرع او لم يكن
لهم زرع قالا ما كنا نسالهم عن ذلك باب السلم الى ان تنتج الناقة ثنا موسى بن اسمعيل
ثنا جويرية عن نافع عن عبد الله رضي الله عنه قال كانوا ينبايعون الجزور الى حبل الحبلة فنهى النبي
صلى الله عليه وسلم عنه فسر نافع ان تنتج الناقة ما في بطنها

بسم الله الرحمن الرحيم كتاب في الشفعة باب الشفعة فيما لم يقسم فاذا
وقعت الحدود فلا شفعة ثنا مسدد ثنا عبد الواحد ثنا معمر عن الزهري عن ابي سلمة بن عبد الرحمن
عن جابر بن عبد الله رضي الله عنهما ان قضى النبي صلى الله عليه وسلم بالشفعة في كل ما لم يقسم
فاذا وقعت الحدود وصرفت الطرق فلا شفعة باب عرض الشفعة على صاحبها
قبل البيع وقال الحكم اذا اذن له قبل البيع فلا شفعة له وقال الشعبي من بيعت شفعته وهو شاهد
لا يغيرها فلا شفعة له ثنا مكي ابراهيم انا ابن جريج قال اخبرني ابراهيم ابن ميسرة عن عمرو بن الشريد
قال وقفت على سعد بن ابي وقاص في جناز المسور بن مخرمة فوضع يده على احدى منكبي اذ جاء ابو رافع

رسول النبي صلى الله عليه وسلم فقال يا سعد ابتع مني بيتي في دارك فقال سعد والله ما ابتاعهما فقال
المسور والله لتبتاعنهما فقال سعد والله لا ازيدك على اربعة الاف منجمة او مقطعة قال ابو وائل لقد اعطيت
بها جميعا خمسمائة دينار ولولا اني سمعت رسول الله صلى الله عليه وسلم يقول لجار الدار احق بسقبه لاعطيتكها
باربعة آلاف وانما اعطي بهما خمسمائة دينار فاعطاها اياه **باب** اي الجوار اقرب **ثنا** حجاج
ثنا شعبة ح وحدثني علي ثنا شبابة ثنا شعبة ثنا ابو عمران قال سمعت طلحة بن عبد الله عن عائشة رضي
الله عنها قالت يا رسول الله اي الجارين فالى ايهما اهدي قال الى اقربهما منك بابا اخر الجزء الثامن
من اجزاء التلثين ويليه كتاب الاجارة ولله الحمد والمنة

كتاب الاجارة

بسم الله الرحمن الرحيم
باب استيجار الرجل الصالح وقول الله عز وجل ان خير من استاجرت القوي الامين وللخازن
الامين ومن استعمل من اراده ثنا محمد بن يوسف قال ثنا سفيان عن ابي بردة قال اخبرني جدي ابو
بردة عن ابيه ابي موسى الاشعري قال قال النبي صلى الله عليه وسلم الخازن الامين الذي يؤدي ما امر به طيبة
نفسه احد المتصدقين ثنا مسدد قال ثنا يحيى عن قرة بن خالد قال حدثني حميد بن هلال قال ثنا ابو بردة عن ابي
موسى قال اتيت الى النبي صلى الله عليه وسلم ومعي رجلان من الاشعريين فقلت ما علمت انهما يطلبان العمل
قال ان الاستعمال على عمل من اراده **باب** غنم على قراريط احمد بن محمد المكي قال ثنا عمرو
بن يحيى عن جده عن ابي هريرة رضي الله عنه عن النبي صلى الله عليه وسلم قال ما بعث الله نبيا الا رعى الغنم فقال
اصحابه وانت يا رسول الله قال نعم كنت ارعاها على قراريط لاهل مكة **باب** استيجار
المشركين عند الضرورة او اذا لم يوجد اهل الاسلام وعامل النبي صلى الله عليه وسلم يهودي خيبر حدثني
ابراهيم بن موسى قال ثنا هشام عن معمر عن الزهري عن عروة بن الزبير عن عائشة وان استاجر رسول الله
صلى الله عليه وسلم وابو بكر رجلا من بني الديل ثم من بني عبد بن عدي هاديا الماهر بالهداية قد غمس
يمين حلف في آل العاص بن وائل وهو على دين كفار قريش فاخرجا اليه راحلتيهما وواعداه
غار ثور بعد ثلاث ليال فاتاهما براحلتيهما صبح ثلاث **باب** الاجرة الغنم حدثني
يعقوب بن ابراهيم قال ثنا اسمعيل بن علية قال ثنا ابن جريج قال اخبرني عطاء عن صفوان بن يعلى عن يعلى
بن امية قال غزوت مع النبي صلى الله عليه وسلم جيش العسرة فكان من اوثق اعمالي في نفسي فكان لي
اجير فقاتل انسانا فعض احدهما اصبع صاحبه فانتزع اصبعه فاندر ثنيته فسقطت فانطلق
الى النبي صلى الله عليه وسلم فاهدر ثنيته قال ادع اصبعه في فيك تعضها قال احسبه قال
كما تعض الفحل قال ابن جريج وحدثني عبد الله بن ابي مليكة عن جده بنحو هذا القصة ان رجلا عض
يد رجل فاندر ثنيته فاهدرها ابو بكر **باب** اذا استاجر اجيرا فبين له الاجل
ولم يبين العمل لقوله عز وجل اني اريد ان انكحك احدى ابنتي هاتين الى قوله والله على ما نقول
وكيل باجر فلا نا يعطيه اجرا ومنه في التعزية اجرك الله **باب** اذا استاجر اجيرا
على ان يقيم حائطا يريد ان ينقض جاز حدثني ابراهيم بن موسى قال ثنا هشام بن يوسف ان ابن
جريج اخبرهم قال اخبرني يعلى بن مسلم عن عمرو بن دينار عن سعيد بن جبير زيد احدهما على صاحبه
وغيرهما قد سمعته يحدث عن سعيد قال لي ابن عباس حدثني ابي بن كعب قال قال رسول الله صلى
الله عليه وسلم فانطلقا فوجدا جدارا يريد ان ينقض قال سعيد بيده هكذا ورفع يده فاستقام
قال يعلى حسبت ان سعيدا قال فمسحه بيده فاستقام لو شئت لاتخذت عليه اجرا قال سعيد اجرا ناكله
باب الاجارة الى نصف النهار ثنا سليمن بن حرب قال ثنا حماد عن ايوب عن نافع
عن ابن عمر عن النبي صلى الله عليه وسلم قال مثلكم ومثل اهل الكتابين من قبلكم كمثل رجل استاجر اجراء
فقال من يعمل لي من غدوة الى نصف النهار على قيراط فعملت اليهود ثم قال من يعمل لي من نصف النهار الى
صلاة العصر على قيراط فعملت النصارى ثم قال من يعمل لي من العصر الى وقت غيبوبة الشمس على قيراطين فانتم هم

سنة جاز وهما على شرطهما الذي اشترطاه اذا جاء الاجل ثنا يحيى بن بكير قال ثنا الليث عن عقيل قال قال ابن شهاب
فاجر في عروة بن الزبير وابا عائشة زوج النبي صلى الله عليه وسلم قالت واستاجر رسول الله صلى الله عليه
وسلم وابو بكر رجلا من بني الديل هاديا خريتا وهو على دين كفار قريش فدفعا اليه راحلتيهما وواعداه
غار ثور بعد ثلاث ليال فاتيهما براحلتيهما بصبح ثلاث **باب** الاجرة الزنر حدثني
يعقوب بن ابراهيم قال ثنا اسمعيل بن علية قال ثنا ابن جريج قال اخبرني عطاء عن صفوان بن يعلى عن يعلى
بن امية قال غزوت مع النبي صلى الله عليه وسلم جيش العسرة فكان من اوثق اعمالي في نفسي فكان لي
اجير فقاتل انسانا فعض احدهما اصبع صاحبه فانتزع اصبعه فاندر ثنيته فسقطت فانطلق
الى النبي صلى الله عليه وسلم فاهدر ثنيته قال ادع اصبعه في فيك تعضها قال احسبه قال
كما تعض الفحل قال ابن جريج وحدثني عبد الله بن ابي مليكة عن جده بنحو هذا القصة ان رجلا عض
يد رجل فاندر ثنيته فاهدرها ابو بكر **باب** اذا استاجر اجيرا فبين له الاجل
ولم يبين العمل لقوله عز وجل اني اريد ان انكحك احدى ابنتي هاتين الى قوله والله على ما نقول
وكيل باجر فلا نا يعطيه اجرا ومنه في التعزية اجرك الله **باب** اذا استاجر اجيرا
على ان يقيم حائطا يريد ان ينقض جاز حدثني ابراهيم بن موسى قال ثنا هشام بن يوسف ان ابن
جريج اخبرهم قال اخبرني يعلى بن مسلم عن عمرو بن دينار عن سعيد بن جبير زيد احدهما على صاحبه
وغيرهما قد سمعته يحدث عن سعيد قال لي ابن عباس حدثني ابي بن كعب قال قال رسول الله صلى
الله عليه وسلم فانطلقا فوجدا جدارا يريد ان ينقض قال سعيد بيده هكذا ورفع يده فاستقام
قال يعلى حسبت ان سعيدا قال فمسحه بيده فاستقام لو شئت لاتخذت عليه اجرا قال سعيد اجرا ناكله
باب الاجارة الى نصف النهار ثنا سليمن بن حرب قال ثنا حماد عن ايوب عن نافع
عن ابن عمر عن النبي صلى الله عليه وسلم قال مثلكم ومثل اهل الكتابين من قبلكم كمثل رجل استاجر اجراء
فقال من يعمل لي من غدوة الى نصف النهار على قيراط فعملت اليهود ثم قال من يعمل لي من نصف النهار الى
صلاة العصر على قيراط فعملت النصارى ثم قال من يعمل لي من العصر الى وقت غيبوبة الشمس على قيراطين فانتم هم

فغضبت اليهود والنصارى قالوا ما لنا اكثر عملا واقل عطاء قال هل نقصتكم من حقكم قالوا لا قال
فذلك فضلي اوتيه من اشاء **باب** الاجارة الى صلوة العصر ثنا اسمعيل بن اويس ثنا حدثني
مالك عن عبد الله بن دينار مولى عبد الله بن عمر عن عبد الله بن عمر ان الخطاب ان رسول الله صلى الله
عليه وسلم قال انما مثلكم واليهود والنصارى كرجل استعمل عمالا فقال من يعمل لي نصف النهار على قيراط قيراط
فعملت اليهود على قيراط قيراط ثم عملت النصارى على قيراط قيراط ثم انتم الذين تعملون من صلوة العصر الى
مغارب الشمس على قيراطين قيراطين فغضبت اليهود والنصارى وقالوا نحن اكثر عملا واقل عطاء
قال هل ظلمتكم من حقكم شيئا قالوا لا قال فذلك فضلي اوتيه من اشاء **باب** اثم من منع
اجر الاجير ثنا يوسف بن محمد قال ثنا يحيى بن سليم عن اسمعيل بن امية عن سعيد بن ابي سعيد عن ابي هريرة
عن النبي صلى الله عليه وسلم قال قال الله عز وجل ثلثة انا خصمهم يوم القيمة رجل اعطى بي ثم غدر
ورجل باع حرا فاكل ثمنه ورجل استاجر اجيرا فاستوفى منه ولم يعطه اجره **باب**
الاجارة من العصر الى الليل حدثني محمد بن العلاء قال ثنا ابو اسامة عن بريدة عن ابي بردة عن ابي موسى
عن النبي صلى الله عليه وسلم قال مثل المسلمين واليهود والنصارى كمثل رجل استاجر قوما يعملون له عملا
يوما الى الليل على اجر معلوم فعملوا له الى نصف النهار فقالوا لا حاجة لنا الى اجرك الذي شرطت لنا
وما عملناه باطل فقال لهم لا تفعلوا اكملوا بقية عملكم وخذوا اجركم كاملا فابوا وتركوا واستاجر
آخرين بعدهم فقال اكملوا بقية يومكم هذا ولكم الذي شرطت لهم من الاجر فعملوا حتى اذا كان حين
صلوة العصر قالوا لك ما عملنا باطل ولك الاجر الذي جعلت لنا فيه فقال اكملوا بقية عملكم فانما بقي من
النهار شيء يسير فابوا فاستاجر قوما ان يعملوا بقية يومهم فعملوا بقية يومهم غابت الشمس واستكملوا اجر الفريقين
كلاهما فذلك مثلهم ومثل ما قبلوا من هذا النور **باب** من استاجر اجيرا فترك الاجير اجره
فعمل فيه المستاجر فزاد ومن عمل في ماله غيره فاستفضل ثنا ابو اليمان قال ثنا شعيب عن الزهري قال
حدثني سالم بن عبد الله ان عبد الله بن عمر قال سمعت رسول الله صلى الله عليه وسلم يقول انطلق ثلثة رهط
ممن كان قبلكم حتى اذا اووا المبيت الى غار فدخلوه فانحدرت صخرة من الجبل فسدت عليهم الغار وقالوا انه

لا ينجيكم من هذه الصخرة الا ان تدعوا الله بصالح اعمالكم قال رجل منهم اللهم كان لي ابوان شيخان كبيران
وكنت لا اغبق قبلهما اهلا ولا مالا فنأى بي طلب شيء يوما فلم اريح عليهما حتى ناما فحلبت لهما غبوقهما
فوجدتهما نائمين فكرهت ان اغبق قبلهما اهلا ومالا فلبثت والقدح على يدي انتظر استيقاظهما
حتى برق الفجر فاستيقظا فشربا غبوقهما اللهم ان كنت فعلت ذلك ابتغاء وجهك ففرج عنا ما نحن
فيه من هذه الصخرة فانفرجت شيئا لا يستطيعون الخروج قال النبي صلى الله عليه وسلم وقال الآخر
اللهم كانت لي بنت عم كانت احب الناس الي فارادتها عن نفسها فامتنعت مني حتى الممت بها سنة من
السنين فجاءتني فاعطيتها عشرين ومائة دينار على ان تخلي بيني وبين نفسها ففعلت حتى اذا
قدرت عليها قالت لا احل لك ان تفض الخاتم الا بحقه فتحرجت من الوقوع عليها فانصرفت عنها
وهي احب الناس الي وتركت الذهب الذي اعطيتها اللهم ان كنت فعلت ذلك ابتغاء وجهك فافرج عنا
ما نحن فيه فانفرجت الصخرة غير انهم لا يستطيعون الخروج منها قال النبي صلى الله عليه وسلم وقال الثالث
اللهم استاجرت الاجراء فاعطيتهم اجرهم غير رجل واحد ترك الذي له وذهب فثمرت اجره حتى كثرت
منه الاموال فجاءني بعد حين فقال يا عبد الله ادّ اجري فقلت له كل ما ترى من اجرك من الابل والبقر والغنم
والرقيق فقال يا عبد الله لا تستهزئ بي فقلت اني لا استهزئ بك فاخذه كله فاستاقه فلم يترك منه شيئا
اللهم ان كنت فعلت ذلك ابتغاء وجهك ففرج عنا ما نحن فيه فانفرجت الصخرة فخرجوا يمشون **باب**
من اجر نفسه ليحمل على ظهره ثم تصدق به واجر الحمال حدثني سعيد بن يحيى بن سعيد القرشي قال ثنا ابي قال
ثنا الاعمش عن شقيق عن ابي مسعود الانصاري قال كان رسول الله صلى الله عليه وسلم اذا امرنا بالصدقة
انطلق احدنا الى السوق فيحامل فيصيب المد وان لبعضهم لمائة الف وما نراه الا نفسه **باب**
اجر السمسرة وطرد ابن سيرين وعطاء وابراهيم والحسن باجر السمسار بأسا قال ابن عباس لا بأس ان
يقول بع هذا الثوب فما زاد على كذا وكذا فهو لك وقال ابن سيرين اذا قال بع بكذا فما كان من ربح فلك او
بيني وبينك فلا بأس به وقال النبي صلى الله عليه وسلم المسلمون عند شروطهم ثنا مسدد قال ثنا عبد الواحد
قال ثنا معمر عن ابن طاوس عن ابيه عن ابن عباس قال نهى رسول الله صلى الله عليه وسلم ان يتلقى الركبان وان يبيع حاضر

لبادفلك يا ابن عباس ما قوله لا يبيع حاضر لباد قال يسمسارا **باب** هل يواجر
الرجل نفسه من مشرك في ارض الحرب ثنا عمر بن حفص قال ثنا ابي قال ثنا الاعمش عن مسلم عن مسروق
قال ثنا خباب قال كنت رجلا قينا فعملت للعاص بن وائل فاجتمع لي عنده فاتيته اتقاضاه
فقال لا والله ما اقضيك حتى تكفر بمحمد فقلت اما والله حتى تموت ثم تبعث فقال وانى لميت
ثم مبعوث قلت نعم قال فانه سيكون لي عنده مال وولد فاقضيك فانزل الله عز وجل
افرايت الذي كفر بآياتنا وقال لاوتين مالا وولدا **باب** ما يعطى في الرقية على احياء العرب
بفاتحة الكتاب وقال ابن عباس عن النبي صلى الله عليه وسلم احق ما اخذتم عليه اجرا كتاب الله
وقال الشعبي لا يشترط المعلم الا ان يعطى شيئا فليقبله وقال الحكم لم اسمع احدا كره اجر المعلم و
اعطى الحسن عشرة دراهم وعلم ابن سيرين باجر القسام باسا وقال كان يقال السحت الرشوة في الحكم
وكانوا يعطون على الخرص ثنا ابو النعمان قال ثنا ابو عوانة عن ابن بشر عن ابي المتوكل عن ابي سعيد قال
انطلق نفر من اصحاب النبي صلى الله عليه وسلم في سفرة سافروها حتى نزلوا على حي من احياء العرب
فاستضافوهم فابوا ان يضيفوهم فلدغ سيد ذلك الحي فسعوا له بكل شيء لا ينفعه شيء فقال بعضهم
لو اتيتم هؤلاء الرهط الذين نزلوا لعله ان يكون عند بعضهم شيء فاتوهم فقالوا يا ايها الرهط
ان سيدنا لدغ وسعينا له بكل شيء لا ينفعه فهل عند احد منكم شيء فقال بعضهم نعم والله اني لارقي
ولكني والله لقد استضفناكم فلم تضيفونا فما انا براق لكم حتى تجعلوا لنا جعلا فصالحوهم على
قطيع من الغنم فانطلق يتفل عليه فقال الحمد لله رب العالمين فكانما نشط من عقال فانطلق يمشي
وما به قلبة قال فاوفوهم جعلهم الذي صالحوهم عليه فقال بعضهم اقسموا فقال الذي رقى لا تفعلوا
حتى ناتي النبي صلى الله عليه وسلم فنذكر الذي كان فننظر ما يامرنا فقدموا على رسول الله صلى الله عليه
وسلم فذكروا له فقال وما يدريك انها رقية ثم قال قد اصبتم اقسموا واضربوا لي معكم سهما فضحك
النبي صلى الله عليه وسلم قال ابو عبد الله وقال شعبة ثنا ابو بشر سمعت ابا المتوكل بهذا **باب**
ضريبة العبد وتعاهد ضرائب الاماء ثنا محمد بن يوسف قال ثنا سفيان عن حميد الطويل عن انس بن مالك قال احتجم

ابو طيبة

ابو طيبة النبي صلى الله عليه وسلم فامر له بصاع او صاعين من طعام وكلم مواليه فخففوا من غلته
او ضريبته **باب** حجامة الحجام ثنا موسى بن اسمعيل قال ثنا وهيب قال ثنا ابن طاوس عن ابيه عن ابن عباس
قال احتجم النبي صلى الله عليه وسلم واعطى الحجام اجره ثنا مسدد قال ثنا يزيد بن زريع قال ثنا خالد عن عكرمة
عن ابن عباس قال احتجم النبي صلى الله عليه وسلم واعطى الحجام اجره ثنا مسدد قال ثنا يزيد بن زريع قال ثنا
خالد عن عكرمة عن ابن عباس قال احتجم النبي صلى الله عليه وسلم واعطى الحجام اجره ولو علم كراهية لم يعطه
ثنا ابو نعيم قال ثنا مسعر عن عمرو بن عامر قال سمعت انسا يقول كان النبي صلى الله عليه وسلم يحتجم ولم يكن يظلم احدا
باب من كلم مواليه ان يخففوا عنه من خراجه ثنا آدم قال ثنا شعبة عن حميد الطويل عن انس
بن مالك قال دعى النبي صلى الله عليه وسلم غلاما فحجمه فامر له بصاع او صاعين او مد او مدين وكلم فيه
فخفف من ضريبته **باب** كسب البغي والامة وكره ابراهيم اجر النائحة والمغنية وقول الله تعالى
ولا تكرهوا فتياتكم على البغاء ان اردن تحصنا الى قوله غفور رحيم وقال مجاهد فتياتكم اماءكم ثنا قتيبة
بن سعيد عن مالك عن ابن شهاب عن ابي بكر عبد الرحمن بن الحرث بن هشام عن ابي مسعود الانصاري ان رسول
الله صلى الله عليه وسلم نهى عن ثمن الكلب ومهر البغي وحلوان الكاهن ثنا مسلم بن ابراهيم قال ثنا شعبة عن محمد
بن جحادة عن ابي حازم عن ابي هريرة قال نهى النبي صلى الله عليه وسلم عن كسب الاماء **باب**
عسب الفحل ثنا مسدد قال ثنا عبد الوارث واسمعيل بن ابراهيم عن علي بن الحكم عن نافع عن ابن عمر قال نهى
النبي صلى الله عليه وسلم عن عسب الفحل **باب** اذا استاجر ارضا فمات احدهما قال ابن سيرين
لاهله ان يخرجوه الى تمام الاجل وقال الحسن والحكم وابا سنان بن معوية تمضى الاجارة الى اجلها وقال ابن عمر اعطى
النبي صلى الله عليه وسلم خيبر بالشطر وكان ذلك على عهد النبي صلى الله عليه وسلم وابي بكر وصدرا من خلافة
عمر ولم يذكر ان ابا بكر وعمر جددا الاجارة بعده فلما قبض النبي صلى الله عليه وسلم ثنا موسى بن اسمعيل قال
ثنا جويرية بن اسماء عن نافع عن عبد الله قال اعطى رسول الله صلى الله عليه وسلم خيبر اليهود ان يعملوها
ويزرعوها ولهم شطر ما يخرج منها وان ابن عمر حدثه ان المزارع كانت تكرى على عهد النبي صلى الله عليه وسلم
وان رافع بن خديج حدث ان النبي صلى الله عليه وسلم نهى عن كراء المزارع وقال عبد الله عن نافع عن ابن عمر

اجلاهم عمر رضي الله عنه بسم الله الرحمن الرحيم **كتاب** الحوالة **باب** في الحوالة
يرجع في الحوالة وقال الحسن وقتادة اذا كان يوم احاله عليه مليا جاز وقال ابن عباس تجارج الشركاء
واهل الميراث فيأخذ هذا عينا وهذا دينا فان توى لا حرهما لم يرجع على صاحبه ثنا عبد
الله بن يوسف قال انا مالك عن ابي الزناد عن الاعرج عن ابي هريرة ان رسول الله صلى الله عليه
وسلم قال مطل الغني ظلم واذا اتبع احدكم على ملي فليتبع **باب** اذا احال على ملي فليس
له رد ثنا عبد الرحمن بن يوسف عن ابيه عن الاعرج عن ابي هريرة عن النبي صلى الله عليه وسلم قال
مطل الغني ظلم ومن اتبع على ملي فليتبع **باب** اذا احال دين الميت جاز فليس له رد ثنا
المكي ابراهيم قال انا يزيد بن ابي عبيد عن سلمة بن الاكوع قال كنا جلوسا عند النبي صلى الله عليه وسلم
اذ اتي بجنازة قالوا صل عليها فقال هل عليه دين قالوا لا قال فهل ترك شيئا قالوا لا فصلى عليه
ثم اتي بجنازة اخرى فقالوا يا رسول الله صل عليها قال هل عليه دين قيل نعم قال فهل ترك شيئا
قالوا ثلاثة دنانير فصلى عليه ثم اتي بالثالثة فقالوا صل عليها قال هل ترك شيئا قالوا لا قال هل عليه
دين قالوا ثلاثة دنانير قال صلوا على صاحبكم قال ابو قتادة صل عليه يا رسول الله وعلي دينه فصلى عليه
باب الكفالة في القرض والديون بالابدان وغيرها قال ابو الزناد عن محمد بن حمزة بن عمرو
الاسلمي عن ابيه ان عمر بعثه مصدقا فوقع رجل على جارية امرأته فاخذ حمزة من الرجل كفلا حتى قدم على
عمر فقال عمر قد جلد مائة فصدقهم وعذره بالجهالة وقد اجرى ولا اشفع احدا لله بن مسعود في المرتدين
استتبهم وكفلهم فتابوا وكفلهم عشائرهم وقال حماد اذا تكفل بنفس فمات فلا شيء عليه وقال الحكم لا
يضمن وقال الليث حدثني جعفر بن ربيعة عن عبد الرحمن بن هرمز عن ابي هريرة عن رسول الله صلى الله عليه وسلم
انه ذكر رجلا من بني اسرائيل سأل بعض بني اسرائيل ان يسلفه الف دينار فقال ائتني بالكفيل فقال كفى بالله كفيلا
قال صدقت فدفعها اليه الى اجل مسمى فخرج في البحر فقضى حاجته ثم التمس مركبا يركبها يقدم عليه للاجل الذي
اجله فلم يجد مركبا فاخذ خشبة فنقرها فادخل فيها الف دينار وصحيفة منه الى صاحبه ثم زجج موضعها
ثم اتى بها الى البحر فقال اللهم انك تعلم اني تسلفت فلانا الف دينار فسألني كفيلا فقلت كفى بالله كفيلا فرضي بك

مبلغي

وسألني شهيدا فقلت كفى بالله شهيدا فرضيت وانى جهدت ان اجد مركبا ابعث اليه الذي له فلم اقدر وانى
استودعتكها فرمى بها في البحر حتى ولجت فيه ثم انصرف وهو في ذلك يلتمس مركبا يخرج الى بلدته فخرج الرجل
الذي كان اسلفه ينظر لعل مركبا قد جاء بماله فاذا بالخشبة التي فيها المال فاخذها لاهله حطبا فلما
نشرها وجد المال والصحيفة ثم قدم الذي كان اسلفه فاتى بالف دينار وقال والله ما زلت جاهدا
في طلب مركب لاتيك بمالك فما وجدت مركبا قبل الذي اتيت فيه قال هل كنت بعثت الي بشيء قال اخبرك اني لم
اجد مركبا قبل الذي جئت فيه قال فان الله قد عنى عنك **باب** قول الله عز وجل والذين عقدت
ايمانكم فآتوهم نصيبهم حدثني الصلت بن محمد قال انا ابو اسامة عن ادريس عن طلحة بن مصرف عن سعيد بن
جبير عن ابن عباس لكل جعلنا موالي قال ورثة والذين عقدت ايمانكم كان المهاجرون لما قدموا على النبي
صلى الله عليه وسلم المدينة يرث المهاجر الانصاري دون ذوي رحمه للاخوة التي آخى النبي صلى الله عليه
وسلم بينهم فلما نزلت ولكل جعلنا موالي نسخت ثم قال والذين عقدت ايمانكم النصر والرفادة والنصيحة
وقد ذهب الميراث ويوصي لمن تبنى قال انا اسمعيل بن جعفر عن حميد عن انس قال قدم علينا عبد الرحمن بن عوف
فآخى رسول الله صلى الله عليه وسلم بينه وبين سعد بن الربيع حدثني محمد بن الصباح قال انا اسمعيل بن زكريا قال
ثنا عاصم قال قلت لانس بن مالك بلغك ان النبي صلى الله عليه وسلم قال لا حلف في الاسلام فاوفى حالف النبي
صلى الله عليه وسلم بين قريش والانصار وقد اوفى **باب** من تكفل عن ميت دينا فليس له ان يرجع
وبه قال الحسن ثنا ابو عاصم عن يزيد بن ابي عبيد عن سلمة بن الاكوع ان النبي صلى الله عليه وسلم اتي
بجنازة ليصلي عليها فقال عليه دين قالوا لا فصلى عليه ثم اتي بجنازة اخرى فقال هل عليه دين
قالوا نعم قال صلوا على صاحبكم قال ابو قتادة علي دينه فصلى عليه يا رسول الله فصلى عليه ثنا علي بن عبد الله
قال انا سفيان قال انا عمرو انه سمع محمد بن علي عن جابر بن محمد عبد الله قال قال النبي صلى الله عليه وسلم وقد جاءه
مال البحرين اعطيك هكذا وهكذا فلم يحثه مال البحرين حتى قبض النبي صلى الله عليه وسلم فلما جاء مال البحرين
امر ابو بكر مناديا فنادى من كان له عند النبي صلى الله عليه وسلم عدة او دين فلنأت فاتيته فقلت لي وعد
ان النبي صلى الله عليه وسلم قال لي كذا وكذا فحثى لي حثية فعددتها فاذا هي خمسمائة وقال خذ مثليها

باب جوار ابي بكر الصديق رضي الله عنه في عهد النبي صلى الله عليه وسلم وعقده ثنا يحيى
بن بكير قال نا الليث عن عقيل قال ابن شهاب فاخبرني عروة بن الزبير ان عائشة قالت لم اعقل ابوي قط الا
وهما يدينان قال ابو عبد الله وقال ابو صالح حدثني عبد الله عن يونس عن الزهري قال اخبرني عروة بن
الزبير ان عائشة قالت لم اعقل ابوي الا وهما يدينان الدين ولم يمر علينا يوم الا ياتينا فيه رسول الله صلى
الله عليه وسلم طرفي النهار بكرة وعشية فلما ابتلي المسلمون خرج ابو بكر مهاجرا قبل الحبشة حتى اذا بلغ برك
الغماد لقيه ابن الدغنة وهو سيد القارة فقال اين تريد يا ابا بكر فقال ابو بكر اخرجني قومي وانا اريد
ان اسيح في الارض واعبد ربي قال ابن الدغنة فان مثلك لا يخرج ولا يخرج فانك تكسب المعدوم وتصل الرحم و
تحمل الكل وتقري الضيف وتعين على نوائب الحق وانا لك جار فارجع واعبد ربك ببلادك فارتحل ابن الدغنة فرجع
مع ابي بكر فطاف في اشراف قريش فقال لهم ان ابا بكر لا يخرج مثله ولا يخرج اتخرجون رجلا يكسب المعدوم
ويصل الرحم ويحمل الكل ويقري الضيف ويعين على نوائب الحق فانفذت قريش جوار ابن الدغنة فامن ابا بكر
وقالوا لابن الدغنة مر ابا بكر فليعبد ربه في داره فليصل وليقرا ما شاء ولا يؤذينا بذلك ولا يستعلن به
فانا قد خشينا ان يفتن ابناءنا ونساءنا قال ذلك ابن الدغنة لابي بكر فطفق ابو بكر يعبد ربه في داره ولا
يستعلن بالصلاة ولا القراءة في غير داره ثم بدا لابي بكر فابتنى مسجدا بفناء داره وبرز وكان يصلي فيه ويقرا
القرآن فيتقصف عليه نساء المشركين وابناؤهم يعجبون وينظرون اليه وكان ابو بكر رجلا بكاء لا يملك دمعه حين
يقرا القرآن فافزع ذلك اشراف قريش من المشركين فارسلوا الى ابن الدغنة فقدم عليه فقالوا له انا كنا اجرنا
ابا بكر على ان يعبد ربه في داره وانه جاوز ذلك فابتنى مسجدا بفناء داره واعلن الصلاة والقراءة وقد خشينا
ان يفتن ابناءنا ونساءنا فان احب ان يقتصر على ان يعبد ربه في داره فعل وان ابى الا ان يعلن ذلك
فسله ان يرد اليك ذمتك فانا كرهنا ان نخفرك ولسنا مقرين لابي بكر الاستعلان قالت عائشة فاتى ابن
الدغنة ابا بكر فقال قد علمت الذي عاقدت لك عليه فاما ان تقتصر على ذلك واما ان ترد الي ذمتي فاني
لا احب ان تسمع العرب اني اخفرت في رجل عقدت له قال ابو بكر اني ارد اليك جوارك وارضى بجوار الله ورسول الله
صلى الله عليه وسلم يومئذ بمكة فقال رسول الله صلى الله عليه وسلم قد اريت دار هجرتكم رايت سبخة ذات نخل بين لابتين

وهما الحرتان

وهما الحرتان فهاجر من هاجر قبل المدينة حين ذكر ذلك رسول الله صلى الله عليه وسلم ورجع الى المدينة
بعض من كان هاجر الى ارض الحبشة وتجهز ابو بكر مهاجرا فقال رسول الله صلى الله عليه وسلم على رسلك
فاني ارجو ان يؤذن لي فقال ابي على رسلك فاني ارجو ان ذلك بابي انت قال فحبس ابو بكر
نفسه على رسول الله صلى الله عليه وسلم ليصحبه وعلف راحلتين كانتا عنده ورق السمر اربعة اشهر
باب الدين ثنا يحيى بن بكير نا الليث عن عقيل عن ابن شهاب عن ابي سلمة عن ابي هريرة ان
رسول الله صلى الله عليه وسلم كان يؤتى بالرجل المتوفى عليه الدين فيسئل هل ترك لدينه فضلا فان
حدث انه ترك لدينه وفا صلى عليه والا قال للمسلمين صلوا على صاحبكم فلما فتح الله عليه الفتوح قال
انا اولى بالمؤمنين من انفسهم فمن توفي من المؤمنين فترك دينا فعلي قضاؤه ومن ترك مالا فلورثته بسم
الله الرحمن الرحيم كتاب الوكالة باب الوكالة وكالة الشريك الشريك في القسمة وغيرها وقد
اشرك النبي صلى الله عليه وسلم عليا في هديه ثم امر فبدنه منها ثنا قبيصة قال نا سفيان عن ابن ابي نجيح عن
مجاهد عن عبد الرحمن بن ابي ليلى عن علي رضي الله عنه قال امرني رسول الله صلى الله عليه وسلم ان اتصدق
بجلال البدن التي نحرت وبجلدها ثنا عمر بن خالد قال حدثني الليث عن يزيد عن ابي الخير عن عقبة بن عامر
ان النبي صلى الله عليه وسلم اعطاه غنما يقسمها على صحابته فبقي عتود فذكره للنبي صلى الله عليه وسلم فقال
ضح به انت باب اذا وكل المسلم حربيا في دار الحرب او في دار الاسلام جاز ثنا عبد العزيز بن عبد
الله بن قال نا يوسف بن الماجشون عن صالح بن ابراهيم بن عبد الرحمن بن عوف عن ابيه عن جده عبد الرحمن
بن عوف قال كاتبت امية بن خلف كتابا بان يحفظني في صاغيتي بمكة واحفظه في صاغيته بالمدينة فلما ذكر
الرحمن لا اعرف الرحمن كاتبني باسمك الذي كان في الجاهلية فكاتبته عبد عمرو فلما كان يوم بدر خرج
الرجل لاخرجه حين نام الناس فابصره بلال فخرج حتى وقف على مجلس الانصار فقال امية بن خلف
لا نجوت ان نجا امية فخرج معه فريق من الانصار في اثارنا فلما خشيت ان يلحقونا خلفت لهم ابنه لتشغلهم
فقتلوه ثم ابوا حتى يتبعونا وكان رجلا ثقيلا فلما ادركونا قلت له ابرك فبرك فالقيت حيالي نفسي لاموت
فيحتلوني بالسيوف من تحتي حتى قتلوه واصابوا رجلي بسيفه وكان عبد الرحمن بن عوف يرينا اثر ذلك الاثر

في ظهر قدميه قال ابو عبد الله سمع يوسف صلكا وابراهيم اباه **باب** الوكالة في الصرف
والميزان وقد وكل عمر وابن عمر في الصرف حدثنا عبد الله بن يوسف انا مالك عبد المجيد بن سهيل بن
عبد الرحمن بن عوف عن سعيد بن المسيب عن ابي سعيد الخدري وابي هريرة رضي الله عنه ان رسول الله
صلى الله عليه وسلم استعمل رجلا على خيبر فجاءه بتمر جنيب قال اكل تمر خيبر هكذا قال انا لناخذ الصاع
بالصاعين والصاعين بالثلثة فقال لا تفعل بع الجمع بالدراهم ثم ابتع بالدراهم جنيبا وقال في
الميزان مثل ذلك **باب** اذا نظر الراعي او الوكيل شاة تموت او شيئا يفسد واصلح عليه خوف
الفساد حدثنا اسحق بن ابرهيم سمع المعتمر قال اخبرنا عبيد الله عن نافع انه سمع ابن كعب بن مالك يحدث عن ابيه
رضي الله عنه انه كانت له غنم ترعى بسلع فابصرت جارية لنا بشاة من غنمنا موتا فكسرت حجرا فذبحتها
به فقال لهم تاكلوا حتى اسال النبي صلى الله عليه وسلم او ارسل الى النبي صلى الله عليه وسلم من يسأله وانه سأل عن
النبي صلى الله عليه وسلم عن ذلك او ارسل فامره باكلها قال عبيد الله فيعجبني انها امة وانها ذبحت بحجر
عبدة عن عبيد الله **باب** وكالة الشاهد والغائب جائزة وكتب عبد الله بن عمر الى قيس
انه هو غائب عندان يزكي عن اهل الصغير والكبير حدثنا ابو نعيم ثنا سفيان عن سلمة بن كهيل عن ابي سلمة
عن ابي هريرة رضي الله عنه قال كان لرجل على النبي صلى الله عليه وسلم سن من الابل فجاءه يتقاضاه فقال
اعطوه فطلبوا سنه فلم يجدوا له الا سنا فوقها فقال اعطوه فقال اوفيتني اوفى الله بك فقال
النبي صلى الله عليه وسلم ان خياركم احسنكم قضاء **باب** الوكالة في قضاء الديون حدثنا
سليمن بن حرب ثنا شعبة عن سلمة بن كهيل قال سمعت ابا سلمة ابن عبد الرحمن عن ابي هريرة وجابر رضي الله عنهما
رضي الله عنهما ان رجلا اتى النبي صلى الله عليه وسلم يتقاضاه فاغلظ فهم به اصحابه فقال رسول الله صلى الله عليه وسلم
دعوه فان لصاحب الحق مقالا ثم قال اعطوه سنا مثل سنه قالوا يا رسول الله لا نجد الا امثل من سنه
قال اعطوه فان خياركم احسنكم قضاء **باب** اذا وهب شيئا لوكيل او شفيع قوم جاز
لقول النبي صلى الله عليه وسلم لوفد هوازن حين سألوه المغانم فقال اصبروا حدثنا سعيد بن عفير
ثنا الليث ثنا العقيل عن ابن شهاب قال وزعم عروة ان مروان ابن الحكم والمسور بن مخرمة اخبراه ان رسول

الله

الله صلى الله عليه وسلم قام حين جاءه وفد هوازن مسلمين فسألوه ان يرد اليهم اموالهم وسبيهم
فقال لهم رسول الله صلى الله عليه وسلم احب الحديث الي اصدقه فاختاروا احدى الطائفتين
اما السبي واما المال وقد كنت استأنيت بهم وقد كان رسول الله صلى الله عليه وسلم انتظرهم
بضع عشرة ليلة حين قفل من الطائف فلما تبين لهم ان رسول الله صلى الله عليه وسلم غير راد اليهم
الا احدى الطائفتين قالوا فانا نختار سبينا فقام رسول الله صلى الله عليه وسلم في المسلمين
فاثنى على الله بما هو اهله ثم قال اما بعد فان اخوانكم هؤلاء قد جاءونا تائبين واني قد رايت
ان ارد اليهم سبيهم فمن احب منكم ان يطيب ذلك فليفعل ومن احب منكم ان يكون على حظه حتى
يعطيه اياه من اول ما يفيء الله علينا فليفعل فقال الناس قد طيبنا ذلك لرسول الله صلى الله عليه
وسلم انا لا ندري من اذن منكم في ذلك ممن لم ياذن فارجعوا حتى يرفع الينا عرفاؤكم امركم فرجع
الناس فكلمهم عرفاؤهم ثم رجعوا الى رسول الله صلى الله عليه وسلم فاخبروه انهم قد طيبوا واذنوا **باب**
اذا وكل رجل ان يعطي شيئا ولم يبين كم يعطي فاعطى على ما يتعارفه الناس حدثنا المكي ابن ابرهيم
ثنا ابن جريج عن عطاء بن ابي رباح وغيره يزيد بعضهم على بعض ما يبلغه كلهم رجل واحد منهم عن جابر بن
عبد الله رضي الله عنهما قال كنت مع النبي صلى الله عليه وسلم في سفر وكنت على جمل فقال انما هو
في آخر القوم فمر به النبي صلى الله عليه وسلم فقال لمن هذا فقلت جابر بن عبد الله قال ما لك فقلت
اني على جمل فقال قد اسعك قضيب قلت نعم قال اعطنيه فاعطيته فضربه فزجره فكان من ذلك
المكان من اول القوم قال بعنيه قلت بل هو لك يا رسول الله قال لا بعنيه قال فاخذته باربعة دنانير
ولك ظهره الى المدينة فلما دنونا الى المدينة استأذنت قال اين تريد قلت تزوجت امرأة قد
خلى منها زوجها قال فهلا جارية تلاعبها وتلاعبك قلت ان ابي توفي وترك بنات فاردت ان
انكح امرأة قد جربت وخلا منها قال فذلك فلما قدمنا المدينة قال يا بلال اقضه وزده فاعطاه
اربعة دنانير وزاده قيراطا قال جابر لا تفارقني زيادة رسول الله صلى الله عليه وسلم فلم يكن القيراط
يفارق قراب جابر بن عبد الله **باب** وكالة المرأة الامام في النكاح حدثنا عبد الله بن يوسف

انا مالك عن ابي حازم عن سهل بن سعد رضي الله عنه قال جاءت امرأة الى رسول الله صلى الله عليه وسلم
فقالت يا رسول الله اني قد وهبت من نفسي فقال رجل زوجنيها قال زوجتكها بما معك من القرآن
باب انا وكلاء رجل فترك الوكيل شيئا فاجازه الموكل فهو جائز وان اوقفه الى
اجل مسمى وقال جابر عثمان بن هيثم ابو عمرو حدثنا عوف عن محمد بن سيرين عن ابي هريرة رضي الله عنه
قال وكلني رسول الله صلى الله عليه وسلم بحفظ زكوة رمضان فاتاني آت فجعل يحثو من الطعام فاخذته
وقلت والله لارفعنك الى رسول الله صلى الله عليه وسلم فقال دعني فاني محتاج وعلي عيال ولي حاجة
شديدة قال فخليت عنه فاصبحت فقال النبي صلى الله عليه وسلم يا ابا هريرة ما فعل اسيرك البارحة
قال قلت يا رسول الله شكى حاجة شديدة وعيالا فرحمته فخليت سبيله قال اما انه قد كذبك وسيعود
فعرفت انه سيعود لقول رسول الله صلى الله عليه وسلم انه سيعود فرصدته فجعل يحثو من الطعام فاخذته
فقلت لارفعنك الى رسول الله صلى الله عليه وسلم قال دعني فاني محتاج وعلي عيال لا اعود فرحمته
فخليت سبيله فاصبحت فقال لي رسول الله صلى الله عليه وسلم يا ابا هريرة ما فعل اسيرك قلت يا رسول الله
شكى حاجة شديدة وعيالا فرحمته فخليت سبيله قال اما انه قد كذبك وسيعود فرصدته الثالثة فجعل
يحثو من الطعام فاخذته فقلت لارفعنك الى رسول الله صلى الله عليه وسلم وهذا آخر ثلث مرات انك
تزعم لا تعود ثم تعود قال دعني اعلمك كلمات ينفعك الله بها قلت ما هي قال اذا اويت الى فراشك
فاقرأ آية الكرسي الله لا اله الا هو الحي القيوم حتى تختم الآية فانك لن يزال عليك من الله حافظ
ولا يقربك شيطان حتى تصبح فخليت سبيله فاصبحت فقال لي رسول الله صلى الله عليه وسلم ما فعل اسيرك
البارحة فقلت يا رسول الله زعم انه يعلمني كلمات ينفعني الله بها فخليت سبيله قال ما هي قلت قال
لي اذا اويت الى فراشك فاقرأ آية الكرسي من اولها حتى تختم الآية الله لا اله الا هو الحي القيوم وقال لي
لن يزال عليك من الله حافظ ولا يقربك الشيطان حتى تصبح وكانوا احرص شيء على الخير فقال النبي صلى
الله عليه وسلم اما انه قد صدقك وهو كذوب تعلم من تخاطب منذ ثلث ليال يا ابا هريرة قال لا قال
ذاك شيطان باب اذا باع الوكيل شيئا فاسدا فبيعه مردود حدثنا يحيى بن صالح بن مقاتل

هو ابن سلام عن يحيى قال سمعت عقبة بن عبد الغافر انه سمع ابا سعيد الخدري رضي الله عنه قال جاء بلال
الى النبي صلى الله عليه وسلم بتمر برني فقال له النبي صلى الله عليه وسلم من اين هذا قال بلال كان عندي
تمر ردي فبعت منه صاعين بصاع ليطعم النبي صلى الله عليه وسلم فقال النبي صلى الله عليه وسلم عند ذلك
اوه اوه عين الربا عين الربا لا تفعل ولكن اذا اردت ان تشتري فبع التمر ببيع آخر ثم اشتر به باب
الوكالة في الوقف ونفقته وان يطعم صديقا له ويأكل بالمعروف حدثنا قتيبة بن سعيد حدثنا سفيان عن
عمرو قال في صدقة عمر ليس على الولي جناح ان ياكل ويوكل صديقا له غير متأثل مالا وكان ابن عمر هو يلي صدقة
عمر يهدي لناس من اهل مكة كان نزل عليهم باب الوكالة في الحدود حدثنا ابو الوليد ثنا الليث
عن ابن شهاب عن عبيد الله بن عبد الله عن زيد بن خالد وابي هريرة رضي الله عنهما عن النبي صلى الله عليه وسلم
قال واغد يا انيس على امرأة هذا فان اعترفت فارجمها حدثنا ابن سلام انا عبد الوهاب الثقفي عن
ايوب عن ابن ابي مليكة عن عقبة بن الحارث رضي الله عنه قال جيء بالنعيمان شاربا فامر رسول الله صلى
الله عليه وسلم من كان في البيت ان يضربوه قال فكنت انا فيمن ضربه فضربناه بالنعال والجريد باب الوكالة
في البدن وتعاهدها حدثنا اسمعيل بن عبد الله ثنا مالك عن عبد الله بن ابي بكر بن حزم عن عمرة بنت
عبد الرحمن انها اخبرته قالت عائشة رضي الله عنها انا فتلت قلائد هدي رسول الله صلى الله عليه وسلم
بيدي ثم قلدها رسول الله صلى الله عليه وسلم بيده ثم بعث بها مع ابي فلم يحرم على رسول الله صلى الله عليه وسلم
شيء احله الله له حتى نحر الهدي باب اذا قال الرجل لوكيله ضعه حيث اراك الله وقال الوكيل
قد سمعت ما قلت حدثنا يحيى بن بكير قال قرأت على مالك عن اسحق بن عبد الله انه سمع انس بن مالك رضي الله
عنه يقول كان ابو طلحة اكثر انصاري بالمدينة مالا وكان احب اموله اليه بيرحاء وكان مستقبلة المسجد
وكان رسول الله صلى الله عليه وسلم يدخلها ويشرب من ماء فيها طيب فلما نزلت لن تنالوا البر حتى تنفقوا مما
تحبون قام ابو طلحة الى رسول الله صلى الله عليه وسلم فقال يا رسول الله صلى الله عليه وسلم ان الله يقول في
كتابه لن تنالوا البر حتى تنفقوا مما تحبون وان احب اموالي الي بيرحاء وانها صدقة لله ارجو برها وذخرها
عند الله فضعها يا رسول الله حيث شئت فقال له رسول الله ذلك مال رابح ذلك مال رابح قد سمعت ما قلت فيها وانا

اني اريان تجعلها في الاقربين قال افعل يا رسول الله فقسمها ابو طلحة في اقاربه وفي عمه تابعه اسمعيل
عن مالك وقال روح مالك مال رابح **باب** وكالة الامين في الخزانة ونحوها حدثني محمد بن
العلاء ثنا ابو اسامة عن بريد بن عبد الله عن ابي بردة عن ابي موسى رضي الله عنه عن النبي صلى الله عليه وسلم
قال الخازن الامين الذي ينفق وربما قال الذي يعطي ما امر به كاملا موفرا مطيبا نفسه الى الذي امر به
احد المتصدقين **باب** الحرث والمزارعة بسم الله الرحمن الرحيم **كتاب** والمزارعة
باب فضل الزرع والغرس وقول الله عز وجل افرايتم ما تحرثون ءانتم تزرعونه
ام نحن الزارعون لو نشاء لجعلناه حطاما الاية حدثنا قتيبة بن سعيد ثنا ابو عوانة ح وحدثني
عبد الرحمن بن المبارك ثنا ابو عوانة عن قتادة عن انس ابن مالك رضي الله عنه قال قال النبي صلى الله
عليه وسلم ما من مسلم يغرس غرسا او يزرع زرعا فيأكل منه طير او انسان او بهيمة الا كان له به صدقة
وقال لنا مسلم حدثنا ابان ثنا قتادة ثنا انس عن النبي صلى الله عليه وسلم **باب** ما يحذر من عواقب
الاشتغال بآلة الزرع او جاوز الحد الذي امر به حدثنا عبد الله بن يوسف ثنا عبد الله بن سالم
الحمصي ثنا محمد بن زياد الالهاني عن ابي امامة الباهلي رضي الله عنه قال رأى سكة من آلة الحرث فقال
سمعت رسول الله صلى الله عليه وسلم يقول لا يدخل هذا بيت قوم الا ادخله الذل واسم ابي امامة صدي
بن عجلان **باب** اقتناء الكلب للحرث حدثنا معاذ بن فضالة ثنا هشام عن يحيى بن ابي كثير عن
ابي سلمة عن ابي هريرة رضي الله عنه قال قال رسول الله صلى الله عليه وسلم من امسك كلبا فانه ينقص
كل يوم من عمله قيراط الا كلب حرث او ماشية وقال ابن سيرين وابو صالح عن ابي هريرة رضي الله عنه عن النبي
صلى الله عليه وسلم الا كلب غنم او حرث او صيد وقال ابو حازم عن ابي هريرة رضي الله عنه عن النبي صلى
الله عليه وسلم كلب صيد او ماشية حدثنا عبد الله بن يوسف انا مالك عن زيد ابن خصيفة او السائب بن يزيد
حدثه انه سمع سفيان بن ابي زهير رجلا من ازد شنوءة وكان من اصحاب النبي صلى الله عليه وسلم قال سمعت رسول
صلى الله عليه وسلم يقول من اقتنى كلبا لا يغني عنه زرعا ولا ضرعا نقص كل يوم من عمله قيراط قلت انت
سمعت هذا من رسول الله صلى الله عليه وسلم قال اي ورب هذا المسجد **باب** استعمال البقر للحراثة حدثني محمد

بن بشار ثنا غندر ثنا شعبة عن سعيد بن ابراهيم قال سمعت ابا سلمة عن ابي هريرة رضي الله عنه عن النبي صلى
الله عليه وسلم قال بينما رجل راكب على بقرة التفتت اليه وقالت لم اخلق لهذا خلقت للحراثة قال آمنت
به انا ابو بكر وعمر واخذ الذئب شاة فتبعها الراعي فقال الذئب من لها يوم السبع لا راعي لها غيري
قال آمنت به انا وابو بكر وعمر قال ابو سلمة وما هما يومئذ في القوم **باب** اذا اذن له ان يغرس
او غيره ونشر كيف يقسم حدثنا الحكم بن نافع انا شعيب ثنا ابو الزناد عن الاعرج عن ابي هريرة رضي الله عنه
قال قالت الانصار للنبي صلى الله عليه وسلم اقسم بيننا وبين اخواننا النخيل قال لا فقالوا تكفونا المؤنة
ونشرككم في الثمرة قالوا سمعنا واطعنا **باب** قطع الشجر والنخل وقال انس امر النبي صلى الله
عليه وسلم بالنخل وقطع حدثنا يحيى بن اسمعيل ثنا جويرية عن نافع عن عبد الله رضي الله عنه عن النبي
صلى الله عليه وسلم انه حرق نخل بني النضير وقطع وهي البويرة وهي التي يقول حسان وهان على سراة بني لؤي
حريق بالبويرة مستطير **باب** حدثنا محمد بن مقاتل انا عبد الله انا يحيى بن سعيد عن
حنظلة بن قيس الانصاري سمع رافع ابن خديج رضي الله عنه قال كنا اكثر اهل المدينة مزدرعا كنا
نكري الارض بالناحية منها مسمى لسيد الارض قال فما يصاب ذلك وتسلم الارض وما يصاب
الارض ويسلم ذلك فنهينا فاما الذهب والورق فلم يكن يومئذ **باب** المزارعة بالشطر
ونحوه وقال قيس بن مسلم عن ابي جعفر قال ما بالمدينة اهل بيت هجرة الا يزرعون على الثلث والربع و
زارع علي وسعد بن مالك وعبد الله بن مسعود وعمر بن عبد العزيز والقاسم وعروة وآل ابي بكر وآل
عمر وآل علي وابن سيرين وقال عبد الرحمن بن الاسود كنت اشارك عبد الرحمن بن يزيد في الزرع وعامل
عمر الناس على ان جاء عمر بالبذر من عنده فله الشطر وان جاؤا بالبذر فلهم كذا وكذا وقال الحسن لا بأس
ان تكون الارض لاحدهما فينفقان جميعا فما خرج فهو بينهما ورأى ذلك الزهري وقال الحسن
لا بأس ان يجتني القطن على النصف وقال ابراهيم وابن سيرين وعطاء والحكم والزهري وقتادة لا
بأس ان يعطي الثوب بالثلث والربع ونحوه وقال معمر لا بأس ان تكري الماشية على الثلث والربع الى
اجل مسمى حدثني ابراهيم بن المنذر ثنا انس بن عياض عن عبيد الله عن نافع ان عبد الله بن عمر رضي الله عنهما

اجره ان النبي صلى الله عليه وسلم عامل اهل خيبر بشطر ما يخرج منها من زرع او ثمر وكان يعطي
ازواجه مائة وسق ثمانون وسق تمر وعشرون وسق شعير فقسم عمر خيبر فخير ازواج النبي صلى الله
عليه وسلم ان يقطع لهن من الماء والارض ان يمضي لهن فمنهن من اقطع ومنهن من اختار الوسق
وكانت عائشة رضي الله عنها اختارت الارض **باب** اذا لم يشترط السنين في
المزارعة حدثنا مسدد ثنا يحيى بن سعيد عن عبيد الله ثنا نافع عن ابن عمر رضي الله عنه قال عامل
النبي صلى الله عليه وسلم خيبر بشطر ما يخرج منها من ثمر او زرع حدثنا علي بن عبد الله ثنا سفيان
قال عمرو قلت لطاوس لو تركت المخابرة فانهم يزعمون ان النبي صلى الله عليه وسلم نهى عنه قال
اي عمرو فاني اعطيهم واعينهم وان اعلمهم اخبرني يعني ابن عباس رضي الله عنهما ان النبي صلى الله
عليه وسلم لم ينه عنه ولكن قال ان يمنح احدكم اخاه خير له من ان ياخذ عليه خرجا معلوما **باب**
المزارعة مع اليهود حدثنا محمد بن مقاتل انا عبيد الله انا عبيد الله عن نافع عن ابن عمر رضي الله
عنهما ان رسول الله صلى الله عليه وسلم اعطى خيبر اليهود على ان يعملوها ويزرعوها ولهم شطر ما خرج
منها **باب** ما يكره من الشروط في المزارعة حدثنا صدقة بن الفضل انا ابن عيينة
عن يحيى سمع حنظلة الزرقي عن رافع قال كنا اكثر اهل المدينة حقلا وكان احدنا يكري ارضه فيقول
هذه القطعة لي وهذه لك وربما اخرجت هذه ولم تخرج هذه فنهاهم النبي صلى الله عليه وسلم **باب**
اذا زرع باموال قوم بغير اذنهم وكان في ذلك صلاح لهم حدثني ابراهيم بن المنذر ثنا ابو ضمرة ثنا موسى
عن عقبة بن عن نافع عن عبد الله بن عمر رضي الله عنه عن النبي صلى الله عليه وسلم قال بينما ثلثة نفر
يمشون اخذهم المطر فاووا الى غار في جبل فانحطت على فم غارهم صخرة من الجبل فانطبقت عليهم
فقال بعضهم لبعض انظروا اعمالا عملتموها صالحة لله ادعوا الله لعله يفرجها عنكم فقال احدهم
اللهم انه كان لي والدان شيخان كبيران وفي صبية صغار كنت ارعى عليهم فاذا رحت عليهم حلبت
فبدات بوالدي اسقيهما قبل بني واني استاخرت ذات يوم ولم آت حتى امسيت فوجدتهما ناما فحلبت
كما كنت احلب فقمت عند رؤسهما اكره ان اسقي الصبية والصبية يتضاغون

عند رؤسي

عند قدمي حتى طلع الفجر فان كنت تعلم اني فعلت ابتغاء وجهك ففرج لنا فرجة نرى منها السماء ففرج
الله فراوا السماء وقال الاخر اللهم انه كانت لي بنت عم احببتها كاشد ما يحب الرجل النساء فطلبت
منها فابت علي حتى آتيها بمائة دينار فبغيت حتى جمعتها فلما وقعت بين رجليها قالت يا عبد الله
اتق الله ولا تفض الخاتم الا بحقه فقمت فان كنت تعلم اني فعلته ابتغاء وجهك ففرج فرجة ففرج
وقال الثالث اللهم اني استاجرت اجيرا بفرق ارز فلما قضى عمله قال اعطني حقي فعرضت عليه فرغب
عنه فلم ازل ازرعه حتى جمعت منه بقرا ورعائها فجاءني فقال اتق الله ففقلت اذهب الى تلك البقر
ورعائها فخذه فقال اتق الله ولا تستهزئ بي فقال اني لا استهزئ بك فخذ فاخذه فان كنت تعلم اني
فعلت ذلك ابتغاء وجهك ففرج ما بقي ففرج الله قال اسمعيل وقال ابن عقبة عن نافع فسعيت
باب اوقاف اصحاب النبي صلى الله عليه وسلم وارض الخراج ومزارعتهم ومعاملتهم وقد
النبي صلى الله عليه وسلم عمر تصدق باصله لا يباع ولكن ينفق ثمره فتصدق به حدثنا صدقة ثنا ابو عبد
الرحمن عن مالك عن زيد بن اسلم عن ابيه قال قال عمر رضي الله عنه لولا اخر المسلمين ما فتحت قرية الا
قسمتها بين اهلها كما قسم النبي صلى الله عليه وسلم خيبر **باب** من احيى ارضا مواتا وهي ارض
علي رضي الله عنه في ارض الخراب بالكوفة وقال عمر رضي الله عنه من احيى ارضا ميتة فهو له وبه يقول
عن عمرو بن عوف عن النبي صلى الله عليه وسلم وقال في حق غير مسلم وليس للعرق ظالم فيه حق ويروى
فيه عن جابر رضي الله عنه عن النبي صلى الله عليه وسلم حدثنا يحيى بن بكير ثنا الليث عن عبد الله
بن ابي جعفر عن جعفر بن عبد الرحمن عن عروة عن عائشة رضي الله عنها عن النبي صلى الله عليه
وسلم قال من اعمر ارضا ليست لاحد فهو احق قال عروة قضى به عمر في خلافته **باب**
حدثنا قتيبة ثنا اسمعيل بن جعفر عن موسى بن عقبة عن سالم بن عبد الله ابن عمر عن ابيه رضي الله
عنه ان النبي صلى الله عليه وسلم اري وهو في معرسه بذي الحليفة في بطن الوادي فقيل له انك ببطحاء
مباركة فقال موسى وقد اناخ بنا سالم بالمناخ الذي كان عبد الله ينيخ به يتحري معرس رسول الله صلى
الله عليه وسلم وهو اسفل من المسجد الذي ببطن الوادي بينه وبين الطريق ووسط من ذلك حدثنا محمد

بن ابراهيم انا شعيب بن اسحق عن الاوزاعي ثني يحيى عن عكرمة عن ابن عباس عن عمر رضي الله عنه عن النبي صلى
قال الليلة اتاني آت من ربي وهو بالعقيق ان صل في هذا الوادي المبارك وقال قل عمرة في حجة **باب**
اذا قال رب الارض اقرك ما اقرك الله ولم يذكر اجلا معلوما فهما على تراضيهما حدثنا احمد بن المقدام
ثنا فضيل بن سليمان ثنا موسى بن عقبة اخبرني نافع عن ابن عمر رضي الله عنهما قال كان رسول الله صلى الله عليه
وسلم ح وقال عبد الرزاق انا ابن جريج ثني موسى بن عقبة عن نافع عن ابن عمر رضي الله عنهما ان عمر بن
الخطاب رضي الله عنه اجلى اليهود والنصارى من ارض الحجاز وكان رسول الله صلى الله عليه وسلم لما ظهر
على خيبر اراد اخراج اليهود منها وكانت الارض حين ظهر عليها الله ولرسوله والمسلمين فاراد اخراج
اليهود منها فسألت اليهود رسول الله صلى الله عليه وسلم ليقرهم بها على ان يكفوا عملها ولهم نصف الثمر
وقال لهم رسول الله صلى الله عليه وسلم نقركم بها على ذلك ما شئنا فقروا بها حتى اجلاهم عمر
الى تيماء واريحاء **باب** ما كان اصحاب النبي صلى الله عليه وسلم يواسي بعضهم بعضا
في الزراعة والثمر حدثنا محمد بن مقاتل انا عبد الله انا الاوزاعي عن ابي النجاشي مولى رافع بن خديج
قال سمعت ابن رافع ابن خديج عن عمه ظهير بن رافع قال ظهير لقد نهانا رسول الله صلى الله عليه وسلم عن
امر كان بنا رافقا قلت ما قال رسول الله صلى الله عليه وسلم قال ما تصنعون بمحاقلكم قلنا نؤاجرها على
الربع وعلى الاوسق من التمر والشعير قال لا تفعلوا ازرعوها او ازرعوها او امسكوها قال رافع قلت
سمعا وطاعة حدثنا عبيد الله بن موسى انا الاوزاعي عن عطاء عن جابر رضي الله عنه قال كانوا يزرعون
بالثلث والربع والنصف فقال النبي صلى الله عليه وسلم من كانت له ارض فليزرعها او ليمنحها فان لم يفعل
فليمسك ارضه وقال الربيع ابن نافع ثنا ابو توبة معاوية عن يحيى عن ابي سلمة عن ابي هريرة رضي الله
عنه عن رسول الله صلى الله عليه وسلم من كانت له ارض فليزرعها او ليمنحها اخاه فان ابى فليمسك ارضه
حدثنا قبيصة ثنا سفيان عن عمرو قال ذكرت لطاوس فقال الزرع قال ابن عباس رضي الله عنهما ان النبي
صلى الله عليه وسلم لم ينه ولكنه قال ان يمنح احدكم اخاه خير له من ان يأخذ شيئا معلوما حدثنا سليمان
بن حرب ثنا حماد عن ايوب عن نافع عن ابن عمر رضي الله عنهما كان يكري مزارعه على عهد النبي صلى الله

عليه وسلم

عليه وسلم وابي بكر وعمر وعثمان صدرا من امارة معاوية ثم حدث عن رافع بن خديج ان النبي
صلى الله عليه وسلم نهى عن كراء المزارع فذهب ابن عمر الى رافع فذهبت معه فسأله فقال نهى النبي
صلى الله عليه وسلم عن كراء المزارع فقال ابن عمر قد علمت انا كنا نكري مزارعنا على عهد رسول
الله صلى الله عليه وسلم بما على الاربعاء وبشيء من التبن حدثنا يحيى بن بكير ثنا الليث عن عقيل
عن ابن شهاب قال اخبرني سالم ان عبد الله بن عمر رضي الله عنهما قال كنت اعلم في عهد رسول الله
صلى الله عليه وسلم ان الارض تكرى ثم خشي عبد الله ان يكون النبي صلى الله عليه وسلم قال قبل
في ذلك شيئا لم يكن علمه فترك كراء الارض **باب** كراء الارض بالذهب والفضة
وقال ابن عباس ان امثل ما انتم صانعون ان تستاجروا الارض البيضاء من السنة الى السنة
حدثنا عمرو بن خالد ثنا الليث عن ربيعة بن ابي عبد الرحمن عن حنظلة بن قيس عن رافع بن خديج
قال احدثني عماي انهم كانوا يكرون الارض على عهد النبي صلى الله عليه وسلم مما ينبت على الربيع او شيء
يستثنيه صاحب الارض فنهى النبي صلى الله عليه وسلم عن ذلك فقلت لرافع فكيف هي بالدينار والدرهم
فقال رافع ليس بها باس بالدينار والدرهم قال ابو عبد الله من هاهنا قال الليث اراه وكان
الذي نهى من ذلك ما لو ضمن فيه ذو الفهم بالحلال والحرام لم يجز ولا الماء فيه من المخاطرة
باب محمد بن سنان ثنا فليح ثنا هلال ح وحدثني عبد الله بن محمد ثنا ابو عامر
ثنا فليح عن هلال بن علي عن عطاء بن يسار عن ابي هريرة رضي الله عنه ان النبي صلى الله عليه
وسلم كان يوما يحدث وعنده رجل من اهل البادية ان رجلا من اهل الجنة استأذن ربه في
الزرع فقال له الست فيما شئت قال بلى ولكني احب ان ازرع قال فبذر فبادرت الطرف نباته
واستواؤه واستحصاده فكان امثال الجبال فيقول الله دونك يا ابن آدم فانه لا يشبعك شيء
فقال الاعرابي والله لا تجده الا قرشيا او انصاريا فانهم اصحاب حرث واما نحن فلسنا بزراع
فضحك النبي صلى الله عليه وسلم **باب** ما جاء في الغرس حدثنا سعيد بن عفير
ثنا يعقوب بن عبد الرحمن عن ابي حازم عن سهل بن سعد رضي الله عنه انه قال ان كنا لنفرح بيوم

الجمعة كانت لنا عجوز تأخذ من أصول سلق لنا كنا نغرسه في ربيعا فتجعله في قدر لها فتجعل فيه
حبات من شعير لا علم إلا أنه قال ليس فيه شحم ولا ودك فإذا صلينا الجمعة زرناها فقربته إلينا وكنا
نفرح بيوم الجمعة من أجل ذلك وما كنا نتغدى ولا نقيل إلا بعد الجمعة حدثنا موسى بن إسمعيل ثنا
إبراهيم بن سعد عن ابن شهاب عن الأعرج عن أبي هريرة رضي الله عنه قال يقولون إن أبا هريرة يكثر
الحديث والله الموعد ويقولون ما للمهاجرين والأنصار لا يحدثون مثل أحاديثه وإن إخوتي من
المهاجرين كان يشغلهم الصفق بالأسواق وإن إخوتي من الأنصار كان يشغلهم عمل أموالهم وكنت
امرأ مسكينا ألزم رسول الله صلى الله عليه وسلم على ملء بطني فأحضر حين يغيبون وأعي حين
ينسون وقال النبي صلى الله عليه وسلم يوما إن يبسط أحدكم ثوبه حتى أفرغ من مقالتي هذه ثم يجمعه إلى
صدره فينسى من مقالتي شيئا أبدا فبسطت نمرة ليس علي ثوب غيرها حتى قضى النبي صلى الله
عليه وسلم مقالته ثم جمعتها إلى صدري فوالذي بعثه بالحق ما نسيت من مقالته تلك إلى يومي هذا
والله لولا آيتان في كتاب الله ما حدثتكم شيئا أبدا إن الذين يكتمون ما أنزلنا من البينات والهدى
إلى الرحيم بسم الله الرحمن الرحيم **كتاب** في قول الله عز وجل وجعلنا من الماء كل شيء حي
أفلا يؤمنون وقوله أفرأيتم الماء الذي تشربون إلى قوله فلولا تشكرون شجاجا منصبا الزبد الشجاج
الأجاج المر فرأينا عذبا من رأى صدقة الماء وهبته ووصيته جائزة مقسوما كان أو غير مقسوم
وقال عثمان قال النبي صلى الله عليه وسلم من يشتري بئر رومة فيكون دلوه فيها كدلاء المسلمين
فاشتراها عثمان رضي الله عنه حدثنا سعيد بن أبي مريم ثنا أبو غسان ثني أبو حازم عن سهل بن
سعد رضي الله عنه قال أتي النبي صلى الله عليه وسلم بقدح فشرب منه وعن يمينه غلام أصغر القوم
والأشياخ عن يساره فقال يا غلام أتأذن لي أن أعطيه الأشياخ قال ما كنت لأوثر بفضلي منك
أحدا يا رسول الله فأعطاه إياه حدثنا أبو اليمان أنا شعيب عن الزهري ثني أنس بن مالك رضي الله عنه
أنها حلبت لرسول الله صلى الله عليه وسلم شاة داجن وهو في دار أنس بن مالك وشيب ماء من البئر التي
في دار أنس بن مالك فأعطى رسول الله صلى الله عليه وسلم القدح فشرب منه حتى إذا نزع القدح من فيه

وعلى يساره

وعلى يساره أبو بكر وعن يمينه أعرابي فقال عمر خاف أن يعطيه الأعرابي أعط أبا بكر يا رسول الله فأعطاه
الأعرابي الذي عن يمينه ثم قال الأيمن فالأيمن **باب** من قال إن صاحب الماء أحق بالماء
حتى يروي لقول رسول الله صلى الله عليه وسلم لا يمنع فضل الماء حدثنا عبد الله بن يوسف أنا مالك
عن أبي عبد الله الزناد عن الأعرج عن أبي هريرة رضي الله عنه أن رسول الله صلى الله عليه وسلم لا يمنع فضل
الماء ليمنع به الكلأ حدثنا يحيى بن بكير ثنا الليث عن عقيل عن ابن شهاب عن ابن المسيب وأبي سلمة أن
أبا هريرة رضي الله عنه أن رسول الله صلى الله عليه وسلم قال لا تمنعوا فضل الماء لتمنعوا به فضل الكلأ
باب من حفر بئرا في ملكه لم يضمن حدثنا محمد قال أخبرنا عبيد الله عن إسرائيل عن أبي حصين
عن أبي صالح عن أبي هريرة رضي الله عنه قال قال رسول الله صلى الله عليه وسلم المعدن جبار والبئر جبار والعجماء
جبار وفي الركاز الخمس **باب** الخصومة في البئر والقضاء فيها حدثنا عبدان عن أبي حمزة عن
الأعمش عن شقيق عن عبد الله رضي الله عنه عن النبي صلى الله عليه وسلم قال من حلف على يمين يقتطع بها مال
امرئ مسلم هو عليها فاجر لقي الله وهو عليه غضبان فأنزل الله تعالى إن الذين يشترون بعهد الله وأيمانهم
ثمنا قليلا إلى آخر الآية فجاء الأشعث فقال ما يحدثكم أبو عبد الرحمن قال كذا وكذا قال في نزلت هذه الآية كانت لي بئر في أرض ابن عم
لي فقال لي شهودك قلت ما لي شهود قال فيمينه قلت يا رسول الله إذا يحلف فذكر النبي صلى الله عليه وسلم
هذا الحديث فأنزل الله ذلك تصديقا له **باب** إثم من منع ابن السبيل من الماء حدثنا
موسى بن إسمعيل ثنا عبد الواحد بن زياد عن الأعمش قال سمعت أبا صالح يقول سمعت أبا هريرة رضي الله
عنه يقول قال رسول الله صلى الله عليه وسلم ثلاثة لا ينظر الله إليهم يوم القيمة ولا يزكيهم ولهم عذاب أليم
رجل كان له فضل ماء بالطريق فمنعه من ابن السبيل ورجل بايع إماما لا يبايعه إلا لدنيا فإن أعطاه
منها رضي وإن لم يعطه منها سخط ورجل أقام سلعته بعد العصر فقال والله الذي لا إله غيره لقد أعطيت
بها كذا وكذا فصدقه رجل ثم قرأ هذه الآية إن الذين يشترون بعهد الله وأيمانهم ثمنا قليلا **باب**
سكر الأنهار حدثنا عبد الله بن يوسف ثنا الليث عن ابن شهاب عن عروة عن عبد الله بن الزبير أنه حدثه
أن رجلا من الأنصار خاصم الزبير عند النبي صلى الله عليه وسلم في شراج الحرة التي يسقون بها النخل فقال

فقال الانصاري سرح الماء يمر فابى عليه فاختصما عند النبي صلى الله عليه وسلم فقال رسول الله صلى الله عليه
وسلم للزبير اسق يا زبير ثم ارسل الماء الى جارك فغضب الانصاري فقال ان كان ابن عمتك فتلون وجه رسول
الله صلى الله عليه وسلم ثم قال اسق يا زبير ثم احبس الماء حتى يرجع الى الجدر فقال الزبير فاني احسب هذه الآية
نزلت في ذلك فلا وربك لا يؤمنون حتى يحكموك فيما شجر بينهم قال محمد بن العباس قال ابو عبد الله ليس احد يذكر
عن عروة عن عبد الله الا الليث فقط **باب** شرب الاعلى قبل الاسفل حدثنا عبدان انا معمر
عن الزهري عن عروة قال خاصم الزبير رجلا من الانصار فقال النبي صلى الله عليه وسلم يا زبير اسق ثم ارسل فقال
الانصاري انه ابن عمتك فقال اسق يا زبير حتى يبلغ الماء الجدر ثم امسك قال الزبير فاحسب هذه الآية
نزلت في ذلك فلا وربك لا يؤمنون حتى يحكموك فيما شجر بينهم **باب** شرب الاعلى الى الكعبين
حدثني محمد انا مخلد بن يزيد الحراني انا ابن جريج حدثني ابن شهاب عن عروة بن الزبير انه حدثه ان رجلا من
الانصار خاصم الزبير في شراج من الحرة يسقي به النخل فقال رسول الله صلى الله عليه وسلم اسق يا زبير فامره
بالمعروف ثم ارسل الى جارك قال الانصاري ان كان ابن عمتك فتلون وجه رسول الله صلى الله عليه
وسلم ثم قال اسق ثم احبس حتى يرجع الماء الى الجدر واستوعى له حقه فقال الزبير والله ان هذه الآية
انزلت في ذلك فلا وربك لا يؤمنون حتى يحكموك فقال ابن شهاب فقدرت الانصار والناس قول النبي
صلى الله عليه وسلم اسق ثم احبس حتى يرجع الى الجدر هو الاصل وكان ذلك الى الكعبين **باب**
فضل سقي الماء حدثنا عبد الله بن يوسف انا مالك عن سمي عن ابي صالح عن ابي هريرة رضي الله عنه ان
رسول الله صلى الله عليه وسلم قال بينا رجل يمشي فاشتد عليه العطش فنزل بئرا فشرب منها ثم خرج فاذا
هو بكلب يلهث يأكل الثرى من العطش فقال لقد بلغ هذا مثل الذي بلغ بي فنزل البئر فملأ خفه ثم امسكه
بفيه ثم رقي فسقى الكلب فشكر الله له فغفر له قالوا يا رسول الله وان لنا في البهائم اجرا قال في كل كبد رطبة
اجر حدثنا ابن ابي مريم انا نافع بن عمر عن ابن ابي مليكة عن اسماء بنت ابي بكر رضي الله عنها ان النبي صلى الله
عليه وسلم صلى صلوة الكسوف فقال دنت مني النار حتى قلت اي رب وانا معهم فاذا امرأة حسبت انه قال
تخنقها هرة قال ما شأن هذه قالوا حبستها حتى ماتت جوعا حدثنا اسمعيل انا مالك عن عبد الله بن عمر رضي الله

عنهما

عنهما ان رسول الله صلى الله عليه وسلم قال عذبت امرأة في هرة حبستها حتى ماتت جوعا فدخلت
فيها النار قال فقال والله لا اعلم انت اطعمتها ولا سقيتها حين حبستها ولا انت ارسلتيها فاكلت
من خشاش الارض **باب** من رأى ان صاحب الحق والغريمة احق بمائه حدثنا قتيبة انا عبد
العزيز عن ابي حازم عن سهل بن سعد رضي الله عنه قال اتي رسول الله صلى الله عليه وسلم بقدح فشرب
وعن يمينه غلام وهو احدث القوم والاشياخ عن يساره فقال يا غلام اتأذن لي ان اعطي الاشياخ
فقال ما كنت لاوثر بنصيبي منك احدا يا رسول الله فاعطاه اياه حدثني محمد بن بشار انا غندر انا شعبة
عن محمد بن زياد سمعنا ابا هريرة رضي الله عنه عن النبي صلى الله عليه وسلم قال والذي نفسي بيده لان يربط
رجل احدكم حزمة الحطب خير من ان يأتي رجلا فيسأله اعطاه او منعه حدثني عبد الله بن محمد انا عبد الرزاق انا معمر
عن ايوب وكثير بن كثير زيد احدهما على الآخر عن سعيد بن جبير قال قال ابن عباس رضي الله عنهما قال النبي
صلى الله عليه وسلم يرحم الله ام اسمعيل لو تركت زمزم او قال لو لم تغرف من الماء لكانت عينا معينا
واقبل جرهم فقالوا اتأذنين ان ننزل عندك قالت نعم ولا حق جار بالكم في الماء قالوا نعم حدثني
عبد الله بن محمد انا سفيان عن عمرو عن ابي صالح السمان عن ابي هريرة رضي الله عنه قال ثلثة لا يكلمهم الله
يوم القيمة ولا ينظر اليهم رجل حلف على سلعته لقد اعطي بها اكثر مما اعطي وهو كاذب ورجل حلف
على يمين كاذبة بعد العصر يقتطع بها مال رجل مسلم ورجل منع فضل ماء فيقول الله اليوم امنعك
فضلي كما منعت فضل ما لم تعمل يداك قال علي انا سفيان غير مرة عن عمرو سمع ابا صالح وبلغ به النبي صلى الله عليه وسلم
باب لا حمى الا لله ولرسوله حدثنا يحيى بن بكير انا الليث عن يونس عن ابن شهاب عن عبيد الله بن
عبد الله بن عتبة عن ابن عباس رضي الله عنهما ان الصعب بن جثامة رضي الله عنه قال ان رسول
الله صلى الله عليه وسلم قال لا حمى الا لله ورسوله وقال ابو عبد الله بلغنا ان رسول الله صلى الله عليه وسلم حمى
النقيع وان عمر حمى الشرف والربذة **باب** شرب الناس والدواب من الانهار حدثنا عبد الله بن يوسف
انا مالك بن انس عن زيد بن اسلم عن ابي صالح السمان عن ابي هريرة رضي الله عنه ان رسول الله صلى الله عليه
وسلم قال الخيل لرجل اجر ولرجل ستر وعلى رجل وزر فاما الذي له اجر فرجل ربطها في سبيل الله فاطال

لها فرح او روضة فما اصابت في طيلها ذلك من الفرح او الروضة كانت له حسنات ولو انه انقطع طيلها
فاستنت شرفا او شرفين كانت آثارها وارواثها حسنات له ولو انها مرت بنهر فشربت منه ولم يرد ان
يسقي كان ذلك حسنات له فهي لذلك اجر وهي رجل ربطها تغنيا وتعففا ثم لم ينس حق الله في رقابها ولا
ظهورها فهي لذلك ستر وهي رجل ربطها فخرا ورياء ونواء لاهل الاسلام فهي على ذلك وزر وسئل رسول الله
صلى الله عليه وسلم عن الحمر فقال ما انزل علي فيها شيء الا هذه الآية الجامعة الفاذة فمن يعمل مثقال ذرة خيرا يره
ومن يعمل مثقال ذرة شرا يره حدثنا اسمعيل ثنا مالك عن ربيعة بن ابي عبد الرحمن عن زيد مولى المنبعث
عن زيد بن خالد الجهني رضي الله عنه قال جاء رجل الى رسول الله صلى الله عليه وسلم فسأله عن اللقطة فقال
اعرف عفاصها ووكاءها ثم عرفها سنة فان جاء صاحبها والا فشأنك بها فقال فضالة الغنم قال
هي لك او لاخيك او للذئب قال فضالة الابل قال ما لك ولها معها سقاؤها وحذاؤها ترد الماء و
تأكل الشجر حتى يلقاها ربها باب بيع الحطب والكلأ حدثنا معلى بن اسد ثنا وهيب عن
هشام عن ابيه عن الزبير بن العوام رضي الله عنه عن النبي صلى الله عليه وسلم قال لان يأخذ احدكم
حبلا فيأخذ حزمة من حطب فيبيع فيكف الله بها وجهه خير له من ان يسأل الناس اعطي او منع حدثنا
يحيى بن بكير ثنا الليث عن عقيل عن ابن شهاب عن ابي عبيد مولى عبد الرحمن بن عوف انه سمع ابا هريرة رضي
الله عنه يقول قال رسول الله صلى الله عليه وسلم لان يحتطب احدكم حزمة على ظهره خير من ان يسأل احدا
فيعطيه او يمنعه حدثنا ابراهيم بن موسى انا هشام ان ابن جريج اخبرهم قال اخبرني ابن شهاب عن علي بن
حسين عن ابيه حسين بن علي عن علي بن ابي طالب رضي الله عنه انه قال اصبت شارفا مع رسول الله صلى الله عليه
وسلم في مغنم يوم بدر واعطاني رسول الله صلى الله عليه وسلم شارفا اخرى فاناختهما يوما عند باب رجل
من الانصار وانا اريد ان احمل عليهما اذخرا لابيعه ومعي صائغ من بني قينقاع فاستعين به على
وليمة فاطمة وحمزة بن عبد المطلب يشرب في ذلك البيت معه قينة فقالت الا يا حمزة للشرف النواء فثار اليهما
حمزة بالسيف فجب اسنمتهما وبقر خواصرهما ثم اخذ من اكبادهما قال ابن شهاب ومن المسلم قال قد جب
اسنمتهما فذهبت قال ابن شهاب قال علي فنظرت الى منظر افظعني فاتيت نبي الله صلى الله عليه وسلم وعنده

زيد بن حارثة فاخبرته بخبر حمزة ومعه زيد فانطلق فدخل على حمزة فتغيظ عليه فرفع حمزة بصره
وقال هل انتم الا عبيد لابائي فرجع رسول الله صلى الله عليه وسلم يقهقر حتى خرج عنهم وذلك قبل تحريم الخمر
باب القطايع حدثنا سليمان بن حرب ثنا حماد بن زيد عن يحيى بن سعيد قال سمعت انسا قال
اراد النبي صلى الله عليه وسلم ان يقطع من البحرين فقالت الانصار حتى تقطع لاخواننا من المهاجرين
مثل الذي تقطع لنا قال سترون بعدي اثرة فاصبروا حتى تلقوني باب كتاب القطايع وقال
الليث عن يحيى بن سعيد عن انس رضي الله عنه دعا النبي صلى الله عليه وسلم الانصار ليقطع لهم بالبحرين
فقالوا يا رسول الله ان فعلت فاكتب لاخواننا من قريش بمثلها فلم يكن ذلك عند النبي صلى الله عليه وسلم
فقال انكم سترون بعدي اثرة فاصبروا حتى تلقوني باب حلب الابل على الماء حدثنا ابراهيم
بن المنذر ثنا محمد بن فليح ثني عن ابي عمرة هلال بن علي عن عبد الرحمن بن ابي عمرة عن ابي هريرة رضي الله عنه
عن النبي صلى الله عليه وسلم قال من حلب الابل ان يحلب على الماء باب الرجل يكون له ممر او شرب
في حائط او نخل وقال النبي صلى الله عليه وسلم من باع نخلا بعد ان تؤبر فثمرتها للبائع وللبائع الممر والسقي
حتى يرفع وكذلك رب العرية حدثنا عبد الله بن يوسف انا الليث ثني ابن شهاب عن سالم بن عبد الله عن ابيه
قال سمعت رسول الله صلى الله عليه وسلم يقول من ابتاع نخلا بعد ان تؤبر فثمرتها للبائع الا ان يشترط المبتاع
ومن ابتاع عبدا وله مال فماله للذي باعه الا ان يشترط المبتاع وعن مالك عن نافع عن ابن عمر قال بعد
حدثنا محمد بن يوسف ثنا سفيان عن يحيى بن سعيد عن نافع عن نافع عن ابن عمر عن زيد بن ثابت رضي
الله عنهم قال رخص النبي صلى الله عليه وسلم ان تباع العرايا بخرصها تمرا حدثنا عبد الله بن محمد ثنا
ابن عيينة عن جريج عن عطاء سمع جابر بن عبد الله رضي الله عنه نهى النبي صلى الله عليه وسلم عن
المخابرة والمحاقلة وعن المزابنة وعن بيع الثمر حتى يبدو صلاحه وان يباع الا بالدنانير والدراهم
الا العرايا حدثنا يحيى بن قزعة ثنا مالك عن داود بن الحصين عن ابي سفيان مولى ابن ابي احمد عن ابي هريرة
رضي الله عنه قال رخص النبي صلى الله عليه وسلم في بيع العرايا بخرصها من التمر فيما دون خمسة اوسق
او في خمسة اوسق شك داود في ذلك حدثنا زكريا بن يحيى ثنا ابو اسامة انا الوليد بن كثير قال اخبرني

بشير بن يسار وسليمان بن يسار عن رافع بن خديج وسهل بن ابي حثمة رضي الله عنه حدثاه ان رسول الله
صلى الله عليه وسلم نهى عن المزابنة بيع الثمر بالتمر الا اصحاب العرايا فانه اذن لهم قال وقال ابن اسحق حدثني
بشير مثله **كتاب** في الاستقراض واداء الديون والحجر والتفليس بسم الله الرحمن الرحيم
باب من اشترى بالدين وليس عنده ثمنه او ليس بحضرته حدثنا محمد بن سلام انا جرير
عن المغيرة عن الشعبي عن جابر بن عبد الله رضي الله عنهما قال غزوت مع النبي صلى الله عليه وسلم فقال
كيف ترى بعيرك اتبيعنيه قلت نعم فبعته اياه فلما قدم المدينة غدوت اليه بالبعير فاعطاني ثمنه
حدثنا معلى بن اسد ثنا عبد الواحد ثنا الاعمش قال تذاكرنا عند ابراهيم الرهن في السلم فقال حدثني الاسود
عن عائشة رضي الله عنها ان النبي صلى الله عليه وسلم اشترى طعاما من يهودي الى اجل ورهنه درعا
من حديد **باب** من اخذ اموال الناس يريد اداءها او اتلافها حدثنا عبد العزيز بن عبد
الله الاويسي ثنا سليمان بن بلال عن ثور بن زيد عن ابي الغيث عن ابي هريرة رضي الله عنه عن النبي
صلى الله عليه وسلم قال من اخذ اموال الناس يريد اداءها ادى الله عنه ومن اخذ يريد اتلافها اتلفه الله
باب اداء الديون وقول الله تعالى ان الله يامركم ان تؤدوا الامانات الى اهلها حدثنا
احمد بن يونس ثنا ابو شهاب عن الاعمش عن زيد بن وهب عن ابي ذر رضي الله عنه قال كنت مع النبي
صلى الله عليه وسلم فلما ابصر يعني احدا قال ما احب ان عندي مثل هذا ذهبا يمكث عندي منه دينار فوق ثلث
الا دينارا رصدا لدين ثم قال ان الاكثرين هم الاقلون الا من قال بالمال هكذا وهكذا واشار ابو شهاب
بين يديه وعن يمينه وعن شماله وقليل ما هم وقال مكانك وتقدم غير بعيد وسمعت صوتا فاردت
ان آتيه ثم ذكرت قوله مكانك حتى آتيك فلما جاء قلت يا رسول الله الذي سمعت وقال الصوت الذي
سمعت قال وهل سمعت قلت نعم قال اتاني جبريل فقال من مات من امتك لا يشرك بالله شيئا دخل الجنة قلت
وان فعل كذا وكذا قال نعم حدثنا احمد بن شبيب بن سعيد ثنا ابي عن يونس قال ابن شهاب نبئت عن عبيد الله
بن عبد الله بن عتبة قال ابو هريرة رضي الله عنه قال رسول الله صلى الله عليه وسلم لو كان لي مثل احد
ذهبا ما يسرني ان لا يمر علي ثالثة وعندي منه شيء الا شيء ارصده لدين رواه صالح وعقيل عن الزهري

باب استقراض من الابل حدثنا ابو الوليد ثنا شعبة انا سلمة بن كهيل قال سمعت ابا سلمة
يحدث عن ابي هريرة رضي الله عنه ان رجلا تقاضى رسول الله صلى الله عليه وسلم فاغلظ له
فهم به اصحابه فقال دعوه فان لصاحب الحق مقالا واشتروا له بعيرا فاعطوه اياه فان خيركم
احسنكم قضاء **باب** حسن القضاء حدثنا مسلم ثنا شعبة عن عبد الملك بن عمير عن ربعي
عن حذيفة رضي الله عنه قال سمعت النبي صلى الله عليه وسلم يقول اتي برجل فقيل له ما كنت تقول قال
كنت ابايع الناس فانجز عن الموسر واخفف عن المعسر فغفر له قال ابو مسعود سمعته عن النبي صلى
الله عليه وسلم **باب** هل يعطي اكبر من سنه حدثنا مسدد عن يحيى عن سفيان ثني سلمة وكهيل
عن ابي سلمة عن ابي هريرة رضي الله عنه ان رجلا اتى صلى الله عليه وسلم يتقاضاه بعيرا فقال رسول الله
صلى الله عليه وسلم اعطوه فقالوا ما نجد الا سنا افضل من سنه قال الرجل اوفيتني اوفى الله بك
قال رسول الله صلى الله عليه وسلم اعطوه فان من خياركم احسنكم قضاء **باب** حسن القضاء
حدثنا ابو نعيم ثنا سفيان عن سلمة عن ابي سلمة عن ابي هريرة رضي الله عنه قال كان لرجل على النبي
صلى الله عليه وسلم سن من الابل فجاءه يتقاضاه فقال اعطوه فطلبوا سنه فلم يجدوا الا سنا فوقها
قال اعطوه فقال اوفيتني اوفى الله لك قال النبي صلى الله عليه وسلم ان خياركم احسنكم قضاء حدثنا
خلاد بن يحيى ثنا مسعر ثنا محارب بن دثار عن جابر بن عبد الله رضي الله عنهما قال اتيت النبي صلى
وهو في المسجد قال مسعر اراه قال ضحى قال صل ركعتين وكان لي عليه بن فقضاني فزادني **باب**
اذا قضى دون حقه او حلله فهو جائز حدثنا عبد الله انا عبد الله انا يونس عن الزهري ثني ابن كعب
بن مالك ان جابر بن عبد الله رضي الله عنهما اخبره ان ابا قتادة طلب غريما له فتواري عنه ثم وجده فقال
اني معسر فقال آلله انك معسر فقال آلله فرجع يقضيه غريمه فاخذ بعضا وترك بعضا وترك بعضا
وزعم انه لا يقدر على قضائه فقال اما لا فلا اكلفك اليوم اكثر من هذا فاخر عنه بعض دينه
فقال ما فعل غريمك قال تعذر قضاؤه قال ما فعل غريمك قال قد قضاه قال الآن جئت بالحق وبرد جلده
باب الشفاعة في وضع الدين حدثنا عبد الله بن محمد ثنا ابو عامر ثنا فليح عن هلال عن عطاء بن يسار
عن كعب بن مالك انه تقاضى ابن ابي حدرد دينا كان عليه في المسجد فارتفعت اصواتهما حتى سمعها
رسول الله صلى الله عليه وسلم وهو في بيته فخرج اليهما حتى كشف سجف حجرته فنادى يا كعب قال لبيك
يا رسول الله فاشار بيده ان ضع من دينك هذا فقال قد فعلت يا رسول الله قال قم فاقضه **باب**
الصلاة على من ترك دينا حدثنا ابو الوليد ثنا شعبة انا سلمة بن كهيل قال سمعت ابا سلمة
يحدث عن ابي هريرة رضي الله عنه ان رجلا تقاضى رسول الله صلى الله عليه وسلم فاغلظ له
فهم به اصحابه فقال دعوه فان لصاحب الحق مقالا واشتروا له بعيرا فاعطوه اياه فان خيركم
احسنكم قضاء **باب** حسن القضاء حدثنا مسلم ثنا شعبة عن عبد الملك بن عمير عن ربعي
عن حذيفة رضي الله عنه قال سمعت النبي صلى الله عليه وسلم يقول اتي برجل فقيل له ما كنت تقول قال
كنت ابايع الناس فانجز عن الموسر واخفف عن المعسر فغفر له قال ابو مسعود سمعته عن النبي صلى
الله عليه وسلم **باب** هل يعطي اكبر من سنه حدثنا مسدد عن يحيى عن سفيان ثني سلمة وكهيل
عن ابي سلمة عن ابي هريرة رضي الله عنه ان رجلا اتى صلى الله عليه وسلم يتقاضاه بعيرا قال رسول الله
صلى الله عليه وسلم اعطوه فقالوا ما نجد الا سنا افضل من سنه قال الرجل اوفيتني اوفى الله بك
قال رسول الله صلى الله عليه وسلم اعطوه فان من خياركم احسنكم قضاء **باب** حسن القضاء
حدثنا ابو نعيم ثنا سفيان عن سلمة عن ابي سلمة عن ابي هريرة رضي الله عنه قال كان لرجل على النبي
صلى الله عليه وسلم سن من الابل فجاءه يتقاضاه فقال اعطوه فطلبوا سنه فلم يجدوا الا سنا فوقها
قال اعطوه فقال اوفيتني اوفى الله لك قال النبي صلى الله عليه وسلم ان خياركم احسنكم قضاء حدثنا
خلاد بن يحيى ثنا مسعر ثنا محارب بن دثار عن جابر بن عبد الله رضي الله عنهما قال اتيت النبي صلى
وهو في المسجد قال مسعر اراه قال ضحى قال صل ركعتين وكان لي عليه بن فقضاني فزادني **باب**
اذا قضى دون حقه او حلله فهو جائز حدثنا عبد الله انا عبد الله انا يونس عن الزهري ثني ابن كعب
بن مالك ان جابر بن عبد الله رضي الله عنهما اخبره ان ابا قتادة طلب غريما له فتواري عنه ثم وجده فقال
الغريم في حقوقهم فاتيت النبي صلى الله عليه وسلم فكلمته فاخبره ان يقيلوا ثم جاء يمشي حتى اتى فاتيا فلم
يعطهم النبي صلى الله عليه وسلم حائطي وقال اغد وعليك فغدا علينا حين صبح فطاف بالنخل ودعا
في ثمرها بالبركة فجد نخلها فقضيتهم دينهم فبقي من ثمرها **باب** اذا قاص او جازفه في الدين فهو
جائز اثنان بواحد وغيره حدثنا ابراهيم المنذر ثنا انس عن هشام عن وهب بن كيسان عن جابر بن عبد الله

رضي الله عنهما انه اخبره ان اباه توفي وترك عليه ثلثين وسقا لرجل من اليهود فاستنظره جابر
فابى ان ينظره فكلم جابر رسول الله صلى الله عليه وسلم ليشفع له اليه فجاء رسول الله صلى الله عليه وسلم
فكلم اليهودي ليأخذ ثمر نخله بالذي له فابى فدخل رسول الله صلى الله عليه وسلم النخل فمشى فيها ثم قال
لجابر جد له فاوف له الذي له فجداه بعد ان رجع رسول الله صلى الله عليه وسلم فاوفاه ثلثين وسقا
وفضلت له سبعة عشر وسقا فجاء جابر رسول الله صلى الله عليه وسلم ليخبره بالذي كان فوجده يصلي
العصر فلما انصرف اخبره بالفضل فقال اخبر ذلك ابن الخطاب فذهب جابر الى عمر فاخبره فقال له عمر لقد
علمت حين مشى فيها رسول الله صلى الله عليه وسلم ليباركن فيها **باب** من استعاذ من الدين
حدثنا ابو اليمان انا شعيب عن الزهري ح حدثنا اسمعيل ثنا اخي عن سليمان عن محمد بن ابي عتيق
عن ابن شهاب عن عروة عن عائشة رضي الله عنها اخبرتها ان رسول الله صلى الله عليه وسلم كان يدعو في
الصلوة ويقول اللهم اني اعوذ بك من المأثم والمغرم فقال له قائل ما اكثر ما تستعيذ من المغرم
قال ان الرجل اذا غرم حدث فكذب ووعد فاخلف **باب** الصلوة على من ترك دينا حدثنا
ابو الوليد ثنا شعبة عن عدي بن ثابت عن ابي حازم عن ابي هريرة رضي الله عنه عن النبي صلى الله عليه
وسلم قال من ترك مالا فلورثته ومن ترك كلا فالينا حدثني عبد الله بن محمد ثنا ابو عامر ثنا فليح عن هلال
بن علي عن عبد الرحمن بن عمرة عن ابي هريرة رضي الله عنه ان النبي صلى الله عليه وسلم قال ما من مؤمن الا
وانا اولى به في الدنيا والآخرة اقرؤا ان شئتم النبي اولى بالمؤمنين من انفسهم فايما مؤمن مات
وترك مالا فليرثه عصبته من كانوا ومن ترك دينا او ضياعا فليأتني فانا مولاهم **باب**
مطل الغني ظلم حدثنا مسدد ثنا عبد الاعلى عن معمر عن همام بن منبه اخي وهب بن منبه انه سمع ابا هريرة
رضي الله عنه يقول قال رسول الله صلى الله عليه وسلم مطل الغني ظلم **باب** لصاحب الحق مقال
ويذكر عن النبي صلى الله عليه وسلم انه قال لي الواجد يحل عرضه وعقوبته قال سفيان عرضه يقول
مطلتني وعقوبته الحبس حدثنا مسدد ثنا يحيى عن شعبة عن سليمان عن ابي سلمة عن ابي هريرة رضي الله عنه
ان النبي صلى الله عليه وسلم رجل يتقاضاه فاغلظ له فهم به اصحابه فقال دعوه فان لصاحب الحق مقالا **باب**

اذا وجد ماله

اذا وجد ماله عند مفلس في البيع والقرض والوديعة فهو احق به وقال الحسن اذا افلس وتبين لم يجز
عتقه ولا بيعه ولا شراءه وقال سعيد بن المسيب قضى عثمان من اقتضى من حقه قبل ان يفلس فهو له
ومن ادرك متاعه بعينه فهو احق به حدثنا احمد بن يونس ثنا زهير ثنا يحيى ابن سعيد قال اخبرني ابو بكر
بن محمد بن عمرو بن حزم ان عمر بن عبد العزيز اخبره ان ابا بكر بن عبد الرحمن بن الحارث بن هشام اخبره
انه سمع ابا هريرة رضي الله عنه يقول قال رسول الله صلى الله عليه وسلم او قال سمعت رسول الله صلى الله عليه
وسلم يقول من ادرك ماله بعينه عند رجل او انسان قد افلس فهو احق به من غيره **باب**
من اخر الغريم الى الغد او نحوه ولم يرد تلك مطلا وقال جابر اشتد الغرماء في حقي فمشوا في دين ابي فسألهم
النبي صلى الله عليه وسلم ان يقبلوا ثمر حائطي فابوا فلم يعطهم الحائط ولم يكرهم قال ساغدو عليك
فغدا علينا حين اصبح فدعا في ثمرها بالبركة ففضيتهم **باب** من باع ماله المفلس او
المعدم فقسمه بين الغرماء او اعطاه حتى ينفق على نفسه حدثنا مسدد ثنا يزيد بن زريع ثنا حسين
المعلم ثنا عطاء ابن ابي رباح عن جابر بن عبد الله رضي الله عنهما قال اعتق رجل منا غلاما له عن
دبر فقال النبي صلى الله عليه وسلم من يشتريه مني فاشتراه نعيم بن عبد الله فاخذ ثمنه فدفعه اليه **باب**
اذا قرض الى اجل مسمى او اجل في البيع وقال ابن عمر في القرض الى اجل لا بأس به وان اعطى افضل
من دراهمه ما لم يشترط وقال عطاء وعمرو بن دينار هو الى اجله في القرض وقال الليث حدثني جعفر بن ربيعة
عن عبد الرحمن بن هرمز عن ابي هريرة رضي الله عنه عن النبي صلى الله عليه وسلم انه ذكر رجلا من بني اسرائيل
سأل بعض بني اسرائيل ان يسلفه فدفعها اليه الى اجل مسمى فذكر الحديث **باب** الشفاعة في
وضع الدين حدثنا موسى ثنا ابو عوانة عن مغيرة عن عامر عن جابر رضي الله عنه قال اصيب عبد الله و
ترك عيالا وديونا فطلبت الى اصحاب الدين ان يضعوا بعضا فابوا فاتيت النبي صلى الله عليه وسلم
فاستشفعت عليهم فابوا فقال اصنف غرماءك كل شيء منه على حدته عرق ابن زيد على حدته والتمر على حدته
ثم احضرهم حتى آتيك ففعلت ثم جئت فقعد عليه وكال لكل رجل حتى استوفى وبقي التمر كأنه لم ينقص وغرماؤه
مع النبي صلى الله عليه وسلم على ناضح لنا فاناخه حتى جلس عليه فتخلف علي فزجره النبي صلى الله عليه وسلم من خلفه قال

بعينه ولك ظهره الى المدينة فلما دنونا استأذنت قلت يا رسول الله اني حديث عهد بعرس فأذن لي وجئت
بكرا وثيبا قلت ثيبا اصيب عبد الله وترك جواري صغارا فتزوجت سيبا تعلمهن وتؤدبهن ثم قال
ائت اهلك فقدمت فاخبرت خالتي ببيع الجمل فلامتني فاخبرتها بما عاب الجمل والذي كان من النبي صلى الله
عليه وسلم ووكزه اياه فلما قدم النبي صلى الله عليه وسلم غدوت اليه بالجمل فاعطاني ثمن الجمل والجمل وسهمي
مع القوم **باب** ما ينهى عنه من اضاعة المال وقول الله تعالى والله لا يحب الفساد ولا يصلح
عمل المفسدين وقال لا تؤتوا السفهاء اموالكم والحجر في ذلك وما ينهى عن الخداع حدثنا ابو نعيم ثنا سفيان عن عبد الله بن
دينار قال سمعت ابن عمر رضي الله عنهما قال قال رجل للنبي صلى الله عليه وسلم اني احدع في البيوع فقال اذا
بايعت فقل لا خلابة فكان الرجل يقوله حدثني عثمان ثنا جرير عن منصور عن الشعبي عن وراد مولى المغيرة
عن المغيرة بن شعبة رضي الله عنه قال قال النبي صلى الله عليه وسلم ان الله حرم عليكم عقوق الامهات والبنات
ومنعا وهات ووأد البنات وكره لكم قيل وقال وكثرة السؤال واضاعة المال **باب** العبد راع في مال سيده
ولا يعمل الا باذنه حدثنا ابو اليمان اخبرنا شعيب عن الزهري قال اخبرني سالم بن عبد الله عن عبد الله بن عمر
رضي الله عنهما انه سمع رسول الله صلى الله عليه وسلم يقول كلكم راع وكلكم مسؤول عن رعيته والامام راع
وهو مسؤول عن رعيته والرجل في اهله راع وهو مسؤول عن رعيته والمرأة في بيت زوجها راعية
وهي مسؤولة عن رعيتها والخادم في مال سيده راع وهو مسؤول عن رعيته قال فسمعت هؤلاء من رسول
الله صلى الله عليه وسلم واحسب النبي صلى الله عليه وسلم قال والرجل راع في مال ابيه وهو مسؤول عن رعيته
فكلكم راع وكلكم مسؤول عن رعيته **كتاب** في الخصومات بسم الله الرحمن الرحيم **باب**
ما يذكر في الاشخاص والملازمة والخصومة بين المسلم واليهودي حدثنا ابو الوليد ثنا شعبة قال اعبد الملك
بن ميسرة اخبرني قال سمعت النزال بن سبرة قال سمعت عبد الله بن مسعود رضي الله عنه يقول سمعت رجلا قرأ
آية سمعت من رسول الله صلى الله عليه وسلم خلافها فاخذت بيده فاتيت به رسول الله صلى الله عليه وسلم فقال
كلاكما محسن قال شعبة اظنه قال لا تختلفوا فان من كان قبلكم اختلفوا فهلكوا حدثنا سليمان بن حرب عن شعبة ثنا ابراهيم

بن سعد عن ابن شهاب عن ابي سلمة بن عبد الرحمن وعبد الرحمن الاعرج عن ابي هريرة رضي الله عنه
قال استب رجلان رجل من المسلمين ورجل من اليهود فقال المسلم والذي اصطفى محمدا على العالمين فقال
اليهودي والذي اصطفى موسى على العالمين فرفع المسلم يده عند ذلك فلطم وجه اليهودي فذهب
اليهودي الى النبي صلى الله عليه وسلم فاخبره بما كان من امره وامر المسلم فدعى النبي صلى الله عليه وسلم
المسلم فسأله عن ذلك فاخبره فقال النبي صلى الله عليه وسلم لا تخيروني على موسى فان الناس يصعقون يوم
القيمة فاصعق معهم فاكون اول من يفيق فاذا موسى باطش جانب العرش فلا ادري كان فيمن صعق فافاق
او كان ممن استثنى الله حدثنا موسى ابن اسمعيل ثنا وهيب ثنا عمرو بن يحيى عن ابيه عن ابي سعيد الخدري
رضي الله عنه قال بينا رسول الله صلى الله عليه وسلم جالس جاء يهودي فقال يا ابا القاسم ضربني وجهي
رجل من اصحابك فقال من قال رجل من الانصار قال ادعوه فقال اضربته قال سمعته بالسوق يحلف
والذي اصطفى موسى على البشر قلت اي خبيث على محمد فاخذتني غضبة فضربت وجهه قال النبي
صلى الله عليه وسلم لا تخيروا بين الانبياء فان الناس يصعقون يوم القيمة فاكون اول من يفيق عنه
الارض فاذا انا باخذ بقائمة من قوائم العرش فلا ادري كان فيمن صعق ام حوسب بصعقته
الاولى حدثنا موسى ثنا حماد عن قتادة عن انس رضي الله عنه ان يهوديا رض راس جارية بين حجرين
قيل من فعل هذا بك افلان حتى سمي اليهودي فاومأت براسها فاخذ اليهودي فاعترف فامر به
النبي صلى الله عليه وسلم فرض راسه بين الحجرين **باب** من رد امر السفيه والضعيف
العقل وان لم يكن حجر عليه الامام ويذكر عن جابر ان النبي صلى الله عليه وسلم رد على المتصدق قبل النهي
ثم نهاه وقال مالك اذا كان لرجل على رجل مال ولعبد لا شيء له غيره فاعتقه لم يجز عتقه **باب**
ومن باع على الضعيف ونحوه ودفع ثمنه اليه وامره بالاصلاح والقيام بشأنه فان افسد بعد منعه
لان النبي صلى الله عليه وسلم نهى عن اضاعة المال وقال للذي يخدع في البيع اذا بايعت فقل لا خلابة وقال
باخذ النبي صلى الله عليه وسلم ماله حدثنا موسى ابن اسمعيل ثنا عبد العزيز بن مسلم حدثنا عبد الله بن
دينار قال سمعت ابن عمر رضي الله عنه قال كان رجل يخدع في البيع فقال النبي صلى الله عليه وسلم اذا بايعت فقل

لا خلاق له فكان يقوله حدثنا عاصم بن علي ثنا ابن ابي ذئب عن محمد بن المنكدر عن جابر رضي الله عنه
ان رجلا اعتق عبدا له ليس له مال غيره فرده النبي صلى الله عليه وسلم فاشتراه منه نعيم بن النحام

باب كلام الخصوم بعضهم ببعض في بعض حدثنا محمد ثنا ابو معوية عن الاعمش
عن شقيق عن عبد الله رضي الله عنه قال قال رسول الله صلى الله عليه وسلم من حلف على يمين وهو
فيها فاجر ليقتطع بها مال امرء مسلم لقي الله وهو عليه غضبان قال فقال الاشعث في والله كان
ذلك كان بين رجل وبين ارض فجحدني فقدمته الى النبي صلى الله عليه وسلم فقال لي رسول الله
صلى الله عليه وسلم الك بينة قلت لا قال فقال للهودي احلف قال قلت يا رسول الله اذن يحلف
ويذهب بمالي فانزل الله ان الذين يشترون بعهد الله وايمانهم ثمنا قليلا الى اخر الاية حدثنا
عبد الله بن محمد ثنا عثمان بن عمر ثنا يونس عن الزهري عن عبد الله بن كعب بن مالك عن كعب بن مالك
رضي الله عنه انه تقاضى ابن ابي حدرد كان له عليه في المسجد فارتفعت اصواتهما حتى سمعهما
رسول الله صلى الله عليه وسلم وهو في بيته فخرج اليهما حتى كشف سجف حجرته فنادى يا كعب قال
لبيك يا رسول الله قال ضع من دينك هذا واومى اليه اي الشطر قال لقد فعلت يا رسول الله قال قم
فاقضه حدثنا عبد الله بن يوسف انا مالك عن ابن شهاب عن عروة ابن الزبير عن عبد الرحمن ابن
عبد القاري انه قال سمعت عمر بن الخطاب رضي الله عنه يقول سمعت هشام بن حكيم بن حزام يقرأ
سورة الفرقان على غير ما اقرأها وكان رسول الله صلى الله عليه وسلم اقرأنيها وكدت ان اعجل
عليه ثم امهلته حتى انصرف ثم لببته بردائه فجئت رسول الله صلى الله عليه وسلم فقلت اني سمعت
هذا يقرأ على غير ما اقرأتنيها فقال ارسله ثم قال له اقرأ فاقرأ قال فقال هكذا انزلت ثم قال
لي اقرأ فاقرأت فقال هكذا انزلت ان القرآن انزل على سبعة احرف فاقرؤا ما معكم منه باب
اخراج اهل المعاصي والخصوم من البيوت بعد المعرفة وقد اخرج عمر اخت ابي بكر حين ناحت حدثنا
محمد بن بشار ثنا محمد بن ابي عدي عن شعبة عن محمد بن ابراهيم عن حميد بن عبد الرحمن عن ابي هريرة
رضي الله عنه عن النبي صلى الله عليه وسلم قال لقد هممت ان امر بالصلوة فيقام ثم اخالف الى منازل

قوم

قوم لا يشهدون الصلوة فاحرق عليهم باب دعوى الوصي للميت حدثني عبد الله
بن محمد ثنا سفيان عن الزهري عن عروة عن عائشة رضي الله عنها ان سعد بن زمعة وسعد بن ابي
وقاص اختصما الى النبي صلى الله عليه وسلم في ابن زمعة فقال سعد يا رسول الله اوصاني اخي اذا
قدمت ان انظر ابن امة زمعة فاقبضه فانه ابني وقال عبد بن زمعة اخي وابن امة ابي ولد على فراش
ابي فراى النبي صلى الله عليه وسلم شبها بينا بعتبة فقال هو لك يا عبد بن زمعة الولد للفراش
واحتجبي منه يا سودة باب التوثق ممن تخشى معرته وقيد ابن عباس عكرمة على تعليم
القرآن والسنن والفرائض حدثنا قتيبة ثنا الليث عن سعيد بن ابي سعيد انه سمع ابا هريرة رضي
الله عنه يقول بعث رسول الله صلى الله عليه وسلم خيلا قبل نجد فجاءت برجل من بني حنيفة يقال له ثمامة
ابن اثال سيد اهل اليمامة فربطوه بسارية من سوارى المسجد فخرج اليه رسول الله صلى الله عليه وسلم
فقال ما عندك يا ثمامة قال عندي يا محمد خير فذكر الحديث فقال اطلقوا ثمامة باب
الربط والحبس في الحرم واشترى نافع بن عبد الحارث دار السجن بمكة من صفوان ابن امية على ان
عمر رضي الله عنه ان لم يرض عمر فلصفوان اربع مائة دينار وسجن ابن الزبير بمكة حدثنا عبد الله
بن يوسف ثنا الليث ابن سعد ثني سعيد بن ابي سعيد سمع ابا هريرة رضي الله عنه قال بعث النبي صلى الله
عليه وسلم خيلا قبل نجد فجاءت برجل من بني حنيفة يقال له ثمامة بن اثال فربطوه بسارية من
سواري المسجد بسم الله الرحمن الرحيم كتاب المقطة باب في الملاقطة حدثنا يحيى
بن بكير ثنا الليث عن جعفر وقال غيره ثني الليث ثني جعفر بن ربيعة عن عبد الرحمن بن هرمز عن عبد
الله بن كعب ابن مالك الانصاري عن كعب بن مالك رضي الله عنه انه كان له على عبد الله بن ابي حدرد
الاسلمي دين فلقيه فلزمه فتكلما حتى ارتفعت اصواتهما فمر بهما النبي صلى الله عليه وسلم فقال يا كعب
واشار بيده كانه يقول النصف فاخذ نصف ما عليه وترك نصفا باب التقاضي
ثنا اسحق ثنا وهب بن جرير انا شعبة عن الاعمش عن ابي الضحى عن مسروق عن خباب رضي الله عنه قال
كنت قينا في الجاهلية وكان لي على العاص ابن وائل دراهم فاتيته اتقاضاه فقال لا اقضيك حتى

تكفر بحجر فقلت لا والله لا اكفر بحجر حتى يبينك الله ثم بعثك قال فمن عنى حتى اتى ثم ابعث فاوتى مالا
وولدا ثم اقضيك فنزلت اوفيت الذي كفر بآياتنا وقال لاوتين مالا وولدا بسم الله الرحمن الرحيم

كتاب اللقطة باب اذا اخبر رجل اللقطة بالعلامة دفع اليه حدثنا آدم ثنا
شعبة ح وثنا محمد بن بشار ثنا غندر ثنا شعبة عن سلمة قال سمعت سويد بن غفلة قال اتيت ابي
بن كعب رضي الله عنه قال اخذت صرة مائة دينار فاتيت النبي صلى الله عليه وسلم فقال اعرفها حولا
فعرفتها فلم اجد من يعرفها ثم اتيته ثانيا فقال اعرفها حولا فعرفتها فلم يجد من يعرفها ثم اتيته
ثلثا فقال احفظ وعاءها وعددها ووكاءها فان جاء صاحبها والا فاستمتع بها فاستمتعت
فلقيته بعد بمكة قال لا ادري ثلثة احوال او حولا واحدا باب ضالة الابل حدثني عمر
بن عباس ثنا عبد الرحمن بن مهدي حدثنا سفيان عن ربيعة بن يزيد مولى المنبعث عن زيد بن خالد
الجهني رضي الله عنه قال جاء اعرابي الى النبي صلى الله عليه وسلم فسأله عما يلتقط فقال اعرف وكاءه
ثم اعرف عفاصها ووكاءها فان جاء احد يخبرك بها والا فاستنفقها قال يا رسول الله ضالة الغنم
قال لك او لاخيك او للذئب فقال ضالة الابل فتمعر وجه النبي صلى الله عليه وسلم فقال ما لك ولها معها
حذاؤها وسقاؤها ترد الماء وتاكل الشجر باب ضالة الغنم حدثنا اسمعيل بن عبد الله
ثني سليمان بن بلال عن يحيى عن زيد مولى المنبعث انه سمع زيد بن خالد رضي الله عنه يقول سئل
النبي صلى الله عليه وسلم عن اللقطة فزعم انه قال اعرف عفاصها ووكاءها ثم عرفها سنة يقول
زيد ان لم تعرف فاستنفق بها صاحبها وكانت وديعة عنده قال يحيى فهذا الذي لا ادري في حديث
رسول الله صلى الله عليه وسلم هو ام شيء من عنده ثم فاكيف ترى في ضالة الغنم قال النبي صلى الله عليه وسلم
خذها فانما هي لك او لاخيك او للذئب قال زيد وعرف ايضا ثم فاكيف ترى في ضالة الابل قال
فغضب حتى احمر وجهاه وقال ما لك ولها معها سقاؤها وحذاؤها ترد الماء وتاكل الشجر حتى يجدها ربها باب
اذا لم يوجد صاحب اللقطة بعد سنة فهي لمن وجدها حدثنا عبد الله بن يوسف انا مالك عن ربيعة
ابي عبد الرحمن عن زيد مولى المنبعث عن زيد بن خالد رضي الله عنه قال جاء رجل الى رسول الله صلى الله

عليه وسلم فسأله عن اللقطة وقال اعرف عفاصها ووكاءها ثم عرفها سنة فان جاء صاحبها والا
فشانك بها قال فضالة الغنم قال هي لك او لاخيك او للذئب قال فضالة الابل قال مالك ولها معها سقاؤها
وحذاؤها ترد الماء وتاكل الشجر حتى يلقاها ربها باب اذا وجد خشبة في البحر او سوطا او
نحوه وقال الليث ثني جعفر بن ربيعة عن عبد الرحمن بن هرمز عن ابي هريرة رضي الله عنه عن رسول الله
صلى الله عليه وسلم انه ذكر رجلا من بني اسرائيل وساق الحديث فخرج ينظر لعله يجد كتابا قد جاء بماله فاذا
بالخشبة فاخذها لاهله حطبا فلما نشرها وجد المال والصحيفة باب اذا وجد تمرة
في الطريق حدثنا محمد بن يوسف ثنا سفيان عن منصور عن طلحة حدثنا انس ح حدثنا محمد بن مقاتل
انا عبد الله انا معمر عن همام بن منبه عن ابي هريرة رضي الله عنه عن النبي صلى الله عليه وسلم قال لولا
ان اهله فاجر لرفعت لقطته على فراشي فارفعها لكلها ثم اخشى ان تكون صدقة فالقيها باب
كيف تعرف لقطة اهل مكة وقال طاوس عن ابن عباس عن النبي صلى الله عليه وسلم لا يلتقط لقطتها
الا من عرفها وقال خالد عن عكرمة عن ابن عباس عن النبي صلى الله عليه وسلم لا يلتقط لقطتها الا
معرف وقال احمد بن سعيد حدثنا روح قال ثنا زكريا ثنا عمرو بن دينار عن عكرمة عن ابن عباس رضي
الله عنهما ان رسول الله صلى الله عليه وسلم قال لا يعضد عضاهها ولا ينفر صيدها ولا يختلى خلاها
الا لمنشد ولا يحتلى اخلالها فقال العباس يا رسول الله الا الاذخر الا الاذخر حدثنا يحيى بن
موسى ثنا الوليد بن مسلم ثنا الاوزاعي ثني يحيى بن ابي كثير ثني سلمة بن عبد الرحمن ثني ابو هريرة رضي الله
عنه قال فتح الله على رسوله صلى الله عليه وسلم مكة قام فيه الناس فحمد الله واثنى عليه ثم قال ان الفيل
عن مكة الفيل وسلط عليها رسوله والمؤمنين فانها لم تحل لاحد كان قبلي وانما احلت لي ساعة من نهار
وانها لن تحل لاحد من بعدي لا ينفر صيدها ولا يختلى شوكها ولا تحل ساقطتها الا لمنشد ومن قتل له
قتيل فهو بخير النظرين اما ان يفدى واما ان يقيد فقال العباس الا الاذخر فانا نجعله لقبورنا وبيوتنا
فقال رسول الله صلى الله عليه وسلم الا الاذخر فقام ابو شاه رجل من اهل اليمن فقال اكتبوا لي يا رسول
الله قال اكتبوا لابي شاه الخطبة التي سمعها من رسول الله صلى الله عليه وسلم باب ما تحلب ماشية احد

بعزازن حدثنا عبد الله بن يوسف انا مالك عن نافع عن عبد الله بن عمر رضي الله عنهما ان رسول الله صلى الله عليه وسلم
قال لا يحلبن احد ماشية امرء بغير اذنه ايحب احدكم ان تؤتى مشربته فتكسر خزانته فينتثل طعامه
فانما تخزن لهم ضروع مواشيهم اطعماتهم فلا يحلبن احدهم ماشية احد الا باذنه **باب** اذا
جاء صاحب اللقطة بعد سنة ردها اليه لانها وديعة عنده حدثنا قتيبة بن سعيد ثنا اسمعيل
بن جعفر عن ربيعة بن عبد الرحمن عن زيد مولى المنبعث عن زيد بن خالد الجهني رضي الله عنه ان
رجلا سأل النبي صلى الله عليه وسلم عن اللقطة قال اعرف وكاءها او قال وعاءها ثم عرفها سنة
فان جاء ربها فادفعها اليه فقال يا رسول الله فضالة الغنم قال خذها فانما هي لك او لاخيك او
للذئب قال يا رسول الله فضالة الابل قال فغضب رسول الله صلى الله عليه وسلم حتى احمرت وجنتاه
او احمر وجهه قال مالك وما لها معها حذاؤها وسقاؤها حتى يلقاها ربها **باب** هل يأخذ
اللقطة ولا يدعها تضيع حتى لا يأخذها من لا يستحق حدثنا سليمن بن حرب ثنا شعبة عن سلمة بن
كهيل قال سمعت سويد بن غفلة قال كنت مع سلمن بن ربيعة وزيد بن صوحان في غزاة فوجدت
سوطا فقالا لي القه فقلت لا ولكن ان وجدت صاحبه والا استمتعت فلما رجعنا قدمت
بالمدينة فسألت ابي بن كعب رضي الله عنه فقال وجدت صرة على عهد النبي صلى الله عليه وسلم
فيها مائة دينار فاتيت بها النبي صلى الله عليه وسلم فقال عرفها حولا فعرفتها حولا ثم اتيته فقال عرفها
حولا فعرفتها حولا ثم اتيته فقال عرفها حولا ثم اتيته الرابعة فقال اعرف عددها ووكاءها
ووعاءها فان جاء صاحبها والا استمتع بها حدثنا عبدان قال اخبرني ابي عن شعبة عن سلمة
بن كهيل بهذا وقال فلقيته بعد بمكة فقال لا ادري ثلثة احوال او حولا واحدا **باب** من
عرف اللقطة ولم يدفعها الى السلطان حدثنا محمد بن يوسف ثنا سفيان عن ربيعة عن زيد مولى
المنبعث عن زيد بن خالد رضي الله عنه ان اعرابيا سأل النبي صلى الله عليه وسلم عن اللقطة فقال
عرفها سنة فان جاء احد يخبرك بعددها ووكائها والا فاستنفق بها وسأله عن ضالة الابل
فتمعر وجهه وقال مالك ولها معها سقاؤها وحذاؤها ترد الماء وتأكل الشجر دعها حتى يجدها ربها

وسأله

وسأله عن ضالة الغنم فقال هي لك او لاخيك او للذئب حدثنا اسحق بن ابراهيم انا النضر انا اسرائيل
عن ابي اسحق عن البراء عن ابي بكر رضي الله عنه ح وحدثنا عبيد الله بن رجاء ثنا اسرائيل عن ابي
اسحق عن البراء عن ابي بكر رضي الله عنه قال انطلقت فاذا انا براعي غنم يسوق غنمه فقلت ممن انت قال
رجل من قريش فسماه فعرفته فقلت هل في غنمك من لبن فقال نعم فقلت هل انت حالبي قال نعم
فامرته فقلت هل في غنمك من لبن فقال نعم فقلت فاعتقلها من غنمه ثم امرته ان ينفض ضرعها من
الغبار ثم امرته ان ينفض كفيه فقال هكذا ضرب احدى كفيه بالاخرى فحلب كثبة من لبن وقد جعلت
لرسول الله صلى الله عليه وسلم اداوة على فمها خرقة فصببت على اللبن حتى برد اسفله فانتهيت
الى النبي صلى الله عليه وسلم فقلت اشرب يا رسول الله صلى الله عليه وسلم فشرب حتى رضيت ثم قال الم يحن
الرحيل **كتاب** المظالم **باب** المظالم والغصب وقول الله تعالى ولا تحسبن الله غافلا
عما يعمل الظالمون الى قوله ان الله عزيز ذو انتقام المقنع والمقمح واحد لا يرتد اليهم طرفهم و
افئدتهم هواء يعني جوفا لا عقول لهم وانذر الناس الاية **باب** قصاص المظالم وقال مجاهد مهطعين
مديمي النظر ويقال مسرعين حدثنا اسحق بن ابراهيم انا سفيان ابن عيينة اخبرني ابي شهاب اخبرني ابي عن قتادة عن
ابي المتوكل الناجي عن ابي سعيد الخدري رضي الله عنه عن رسول الله صلى الله عليه وسلم قال يخلص
المؤمنون من النار فيحبسون على قنطرة بين الجنة والنار فيتقاصون المظالم كانت بينهم في الدنيا حتى
اذا نقوا وهذبوا اذن لهم بدخول الجنة فوالذي نفس محمد بيده لاحدهم بمسكنه في الجنة
بمسكنه كان في الدنيا وقال ابو نعيم ثنا محمد حدثنا شيبان عن قتادة ثنا ابو المتوكل **باب**
قول الله الا لعنة الله على الظالمين حدثنا موسى بن اسمعيل ثنا حماد ثنا قتادة عن صفوان بن محرز
المازني قال بينما انا امشي مع ابن عمر رضي الله عنه اخذ بيدي اذ عرض رجل فقال كيف سمعت رسول الله
صلى الله عليه وسلم يقول في النجوى فقال سمعته يقول ان الله يدني المؤمن فيضع عليه كنفه ويستره فيقول اتعرف ذنب كذا
فيقول نعم اي رب حتى اذا قرره بذنوبه ورأى في نفسه انه هلك قال سترتها عليك في الدنيا وانا اغفرها
لك اليوم فيعطى كتاب حسناته واما الكافرون والمنافقون فيقول الاشهاد هؤلاء الذين كذبوا على ربهم

اول

في النجوى فقال صح

الا لعنة الله على الظالمين باب لا يظلم المسلم المسلم ولا يسلمه حدثنا يحيى بن بكير حدثنا
الليث عن عقيل ابن شهاب ان سالما اخبره ان عبد الله بن عمر رضي الله عنهما اخبره ان رسول الله صلى
الله عليه وسلم قال المسلم اخو المسلم لا يظلمه ولا يسلمه ومن كان في حاجة اخيه كان الله في حاجته
ومن فرج عن مسلم كربة فرج الله عنه كربة من كربات يوم القيمة ومن ستر مسلما ستره الله يوم القيمة
باب اعن اخاك ظالما او مظلوما حدثنا عثمان بن ابي شيبة ثنا هشيم انا عبيد الله ابن ابي
بكر بن عاصم انس وحميد سمعا انس بن مالك رضي الله عنه يقول قال النبي صلى الله عليه وسلم انصر اخاك
ظالما او مظلوما حدثنا مسدد ثنا معتمر عن حميد عن انس رضي الله عنه قال قيل رسول الله صلى الله عليه
وسلم انصر اخاك ظالما او مظلوما قال يا رسول الله هذا ننصره مظلوما فكيف ننصره ظالما فقال
تاخذ فوق يديه باب نصر المظلوم حدثنا سعيد بن الربيع ثنا شعبة عن الاشعث بن سليم
قال سمعت معاوية ابن سويد قال سمعت البراء بن عازب رضي الله عنهما قال امرنا النبي صلى الله عليه وسلم
بسبع ونهانا عن سبع فذكر عيادة المريض واتباع الجنائز وتشميت العاطس ورد السلام ونصر المظلوم
واجابة الداعي وابرار المقسم حدثني محمد بن علاثا ابو اسامة عن بريد عن ابي بردة عن ابي موسى
رضي الله عنه عن النبي صلى الله عليه وسلم قال المؤمن للمؤمن كالبنيان يشد بعضه بعضا وشبك
بين اصابعه باب الانتصار من الظالم لقوله لا يحب الله الجهر بالسوء من القول الا
من ظلم وكان الله سميعا عليما والذين اذا اصابهم البغي هم ينتصرون قال ابراهيم كانوا يكرهون
ان يقولوا فاذا اقدروا عفوا باب عفو المظلوم لقوله ان تبدوا خيرا او تخفوه
او تعفوا عن سوء فان الله كان عفوا قديرا وجزاء سيئة سيئة مثلها فمن عفى واصلح فاجره
على الله ان الله لا يحب الظالمين الى قوله الى مرد من سبيل باب الظلم ظلمات يوم القيمة
حدثنا احمد بن يونس ثنا عبد العزيز الماجشون انا عبد الله بن دينار عن عبد الله بن عمر رضي
الله عنه عن النبي صلى الله عليه وسلم قال الظلم ظلمات يوم القيمة باب الاتقاء والحذر
من دعوة المظلوم حدثنا يحيى بن موسى ثنا وكيع ثنا زكريا بن اسحق المكي عن يحيى بن عبد الله بن صيفي

عن ابي

عن ابي معبد مولى ابن عباس عن ابن عباس رضي الله عنهما ان النبي صلى الله عليه وسلم بعث معاذا
الى اليمن فقال اتق دعوة المظلوم فانه ليس بينها وبين الله حجاب باب من كانت له
مظلمة عند الرجل له هل يبين مظلمته حدثنا ادم بن ابي اياس ثنا ابن ابي ذئب ثنا سعيد المقبري
عن ابي هريرة رضي الله عنه قال قال رسول الله صلى الله عليه وسلم من كانت له مظلمة لاخيه من
عرضه او شيء فليتحلله منه اليوم قبل ان لا يكون دينار ولا درهم ان كان له عمل صالح اخذ منه
بقدر مظلمته وان لم يكن له حسنات اخذ من سيئات صاحبه فحمل عليه قال ابو عبد الله ه ذكر
ابن ابي اويس انما سمي المقبري لانه كان ينزل ناحية المقابر قال ابو عبد الله وسعيد المقبري مولى بني
ليث وهو سعيد بن ابي سعيد واسم ابي سعيد كيسان باب ان احلله من ظلم فلا رجوع
فيه حدثني محمد انا عبد الله انا هشام بن عروة عن ابيه عن عائشة رضي الله عنها في هذه الآية وان
امرأة خافت من بعلها نشوزا او اعراضا فلا جناح عليهما قالت الرجل تكون عنده المرأة ليس بمستكثر
منها يريد ان يفارقها فتقول اجعلك من شأني في حل فنزلت هذه الآية في ذلك باب اذا اذن
او حلل له ومبرئ كه حدثنا عبد الله بن يوسف انا مالك عن ابي حازم بن دينار عن سهل بن سعد
الساعدي رضي الله عنه ان النبي صلى الله عليه وسلم اتي بشراب فشرب منه وعن يمينه غلام وعن يساره
الاشياخ فقال للغلام اتاذن لي ان اعطي هؤلاء فقال الغلام لا والله يا رسول الله لا اوثر بنصيبي منك
احدا فتله رسول الله صلى الله عليه وسلم في يده باب اثم من ظلم شيئا من الارض حدثنا
ابو اليمان انا شعيب عن الزهري ثنا طلحة بن عبد الله ان عبد الرحمن بن عوف بن سهل اخبره ان سعيد بن
زيد رضي الله عنه قال سمعت رسول الله صلى الله عليه وسلم يقول من ظلم من الارض شيئا طوقه من سبع ارضين
حدثنا ابو معمر ثنا عبد الوارث ثنا حسين عن يحيى بن ابي كثير ثني محمد بن ابراهيم ان ابا سلمة حدثه انه كان
بينه وبين اناس خصومة فذكر لعائشة رضي الله عنها فقالت يا ابا سلمة اجتنب الارض فان النبي صلى
الله عليه وسلم قال من ظلم قيد شبر من الارض طوقه من سبع ارضين حدثنا مسلم بن ابراهيم ثنا عبد الله بن المبارك
ثنا موسى بن عقبة عن سالم عن ابيه رضي الله عنه قال قال النبي صلى الله عليه وسلم من اخذ من الارض شيئا بغير

حفه خسف به يوم القيمة السبع ارضين قال ابو عبد الله هذا الحديث ليس بمحفوظ وكتب ابن المبارك
انما امل عليهم بالبصرة **باب** اذا اتى انسان لاخر شيئا جاز حدثنا حفص بن عمر ثنا شعبة
عن جبلة قال كنا بالمدينة في بعض اهل العراق فاصابتنا سنة فكان ابن الزبير يرزقنا التمر وكان ابن عمر
رضي الله عنهما يمرنا فيقول ان رسول الله صلى الله عليه وسلم نهى عن الالوان الا ان يأذن لاحدكم اخوه
حدثنا ابو النعمان ثنا ابو عوانة عن الاعمش عن ابي وائل عن ابي مسعود رضي الله عنه ان رجلا من الانصار
يقال له ابو شعيب كان له غلام لحام فقال له ابو شعيب اصنع لي طعام خمسة لعلي ادعو النبي صلى الله عليه
وسلم خامس خمسة وابصر في وجه النبي صلى الله عليه وسلم الجوع فدعاهم فتبعهم رجل لم يدع فقال النبي صلى
الله عليه وسلم ان هذا قد تبعنا ائذن له فقال نعم **باب** قول الله تعالى وهو الد الخصام حدثنا ابو ضمرة
عن ابن جريج عن ابن ابي مليكة عن عائشة رضي الله عنها عن النبي صلى الله عليه وسلم قال ان ابغض الرجال الى
الله الالد الخصم **باب** اثم من خاصم في باطل وهو يعلمه حدثنا عبد العزيز بن عبد الله
قال ابراهيم سعد عن صالح عن ابن شهاب قال اخبرني عروة ان الزبير ان زينب بنت ام سلمة اخبرته ان ام سلمة
زوج النبي صلى الله عليه وسلم رضي عنها اخبرتها عن رسول الله صلى الله عليه وسلم انه سمع خصومة بباب
حجرته فخرج اليهم فقال انما انا بشر وانه يأتيني الخصم فلعل بعضكم ان يكون ابلغ من بعض فاحسب انه صدق
واقضي له بذلك فمن قضيت له بحق مسلم فانما هي قطعة من النار فليأخذها او ليتركها **باب**
اذا خاصم فجر حدثنا بشر بن خالد انا محمد بن جعفر عن شعبة عن سليمان عن عبد الله بن مرة عن مسروق عن
عبد الله بن عمرو رضي الله عنه عن النبي صلى الله عليه وسلم قال اربع من كن فيه كان منافقا او كانت فيه خصلة من اربع كانت
فيه خصلة من النفاق حتى يدعها اذا حدث كذب واذا وعد اخلف واذا عاهد غدر واذا خاصم فجر
باب قصاص المظلوم اذا وجد مال ظلمه وقال ابن سيرين يقاصه وقرأ وان عاقبتم
فعاقبوا بمثل ما عوقبتم به حدثنا ابو اليمان انا شعيب عن الزهري ثني عروة ان عائشة رضي الله عنها
قالت جاءت هند بنت عتبة ابن ربيعة فقالت يا رسول الله ان ابا سفيان رجل مسيك فهل علي حرج ان اطعم
من الذي له عيالنا فقال لا حرج عليك ان تطعميهم بالمعروف حدثنا عبد الله بن يوسف ثنا الليث ثني يزيد بن ابي

حبيب عن ابي الخير عن عقبة بن عامر رضي الله عنه قال قلنا للنبي صلى الله عليه وسلم انك تبعثنا فننزل بقوم
لا يقرونا فما ترى فيه فقال لنا ان نزلتم بقوم فامر لكم بما ينبغي للضيف فاقبلوا فان لم يفعلوا فخذوا
منهم حق الضيف **باب** ما جاء في السقائف وجلس النبي صلى الله عليه وسلم واصحابه في سقيفة
بني ساعدة حدثنا يحيى بن سليمان ثني ابن وهب ثني مالك واخبرني يونس عن ابن شهاب قال
اخبرني عبيد الله بن عبد الله بن عتبة ان ابن عباس رضي الله عنهما اخبره عن عمر رضي الله عنه
قال حين توفي الله نبيه صلى الله عليه وسلم ان الانصار اجتمعوا في سقيفة بني ساعدة فقلت
لابي بكر انطلق بنا فجئناهم في سقيفة بني ساعدة **باب** لا يمنع جار جاره ان يغرز خشبة في جداره
يغرز خشبه في جداره حدثنا عبد الله بن مسلمة عن مالك عن ابن شهاب عن الاعرج عن ابي هريرة
رضي الله عنه ان رسول الله صلى الله عليه وسلم قال لا يمنع جار جاره ان يغرز خشبة في جداره
ثم يقول ابو هريرة ما لي اراكم عنها معرضين والله لارمين بها بين اكتافكم **باب** صب الخمر
في الطريق حدثني محمد بن عبد الرحيم ابو يحيى ثنا عفان ثنا حماد بن زيد ثنا ثابت عن انس رضي الله
قال كنت ساقي القوم في منزل ابي طلحة وكان خمرهم يومئذ الفضيخ فامر رسول الله صلى الله عليه
وعلى آله منادي ينادي على الخمر فدحرقت قال فجرت في سكك المدينة فقال لي ابو طلحة اخرج فاهرق
هذه فخرجت فهرقتها فجرت في سكك المدينة فقال بعض القوم قد قتل قوم وهي في بطونهم
فانزل الله تعالى ليس على الذين آمنوا وعملوا الصالحات جناح فيما طعموا **باب** افنية الدور
والجلوس فيها والجلوس على الصعدات وقالت عائشة فابتنى ابو بكر مسجدا بفناء داره يصلي
فيه ويقرأ القرآن فيتقصف عليه نساء المشركين وابناؤهم يعجبون منه والنبي صلى الله عليه وسلم
يومئذ بمكة **باب** حدثنا معاذ بن فضالة ثنا ابو عمر حفص بن ميسرة عن زيد بن اسلم عن
عطاء بن يسار عن ابي سعيد الخدري رضي الله عنه عن النبي صلى الله عليه وسلم قال اياكم والجلوس على
الطرقات فقالوا ما لنا بد انما هي مجالسنا نتحدث فيه قال فاذا ابيتم الا المجالس فاعطوا الطريق
حقه قالوا وما حق الطريق قال غض البصر وكف الاذى ورد السلام وامر بالمعروف ونهي عن المنكر

باب الآبار على الطريق اذا لم يتأذ بها حدثنا عبد الله بن مسلمة عن مالك عن سمي مولى
ابي بكر عن صالح السمان عن ابي هريرة رضي الله عنه ان رسول الله صلى الله عليه وسلم قال بينما
رجل بطريق فاشتد عليه العطش فوجد بئرا فنزل فيها فشرب ثم خرج فاذا كلب يلهث يأكل
الثرى من العطش فقال الرجل لقد بلغ هذا الكلب من العطش مثل الذي كان بلغ مني فنزل البئر فملأ خفه
ماء فسقى الكلب فشكر الله له فغفر له قالوا يا رسول الله وان لنا في البهائم لاجرا قال في كل ذات كبد
رطبة اجر باب اماطة الاذى وقال ابو هريرة عن النبي صلى الله عليه وسلم
يميط الاذى عن الطريق صدقة باب الغرفة والعلية المشرفة وغير المشرفة في السطح
وغيرها حدثنا عبد الله بن محمد ثنا ابن عيينة عن الزهري عن عروة عن اسامة بن زيد رضي الله
عنهما قال اشرف النبي صلى الله عليه وسلم على اطم من اطام المدينة ثم قال هل ترون ما ارى اني لارى
مواقع الفتن خلال بيوتكم كمواقع القطر حدثنا يحيى بن بكير ثنا الليث عن عقيل عن ابن شهاب قال اخبرني
عبيد الله بن عبد الله بن ابي ثور عن عبد الله بن عباس رضي الله عنهما قال لم ازل احرص على ان اسأل
عمر رضي الله عنه عن المرأتين من ازواج النبي صلى الله عليه وسلم اللتين قال الله تعالى لهما ان
تتوبا الى الله فصغت قلوبكما فحججت معه فعدل وعدلت معه بالاداوة فتبرز ثم جاء فسكبت
على يديه من الاداوة فتوضأ فقلت يا امير المؤمنين من المرأتان من ازواج النبي صلى الله عليه وسلم
اللتان قال الله تعالى ان تتوبا الى الله فقد صغت قلوبكما فقال واعجبا لك يا ابن عباس عائشة
وحفصة ثم استقبل عمر يحدث بسوقه فقال اني كنت وجار لي من الانصار في بني امية بن زيد
وهي من عوالي المدينة وكنا نتناوب النزول على النبي صلى الله عليه وسلم فينزل يوما وانزل يوما
فاذا نزلت جئته من خبر ذلك اليوم من الامر وغيره واذا نزل ففعل مثله وكنا معشر قريش نغلب النساء
فلما قدمنا على الانصار اذا هم قوم قد بطرتهم نساؤهم فطفق نساؤنا يأخذن من ادب نساء الانصار
فصحت على امرأتي فراجعتني فأنكرت ان تراجعني فقالت ولم تنكر ان اراجعك فوالله ان ازواج النبي
صلى الله عليه وسلم لتراجعنه وان احداهن لتهجره اليوم حتى الليل فافزعني فقلت خابت من فعل منهن

بعضهم ثم جمعت علي ثيابي فدخلت على حفصة فقلت اي حفصة اتغاضب احداكن رسول الله صلى
الله عليه وسلم اليوم حتى الليل فقالت نعم فقلت خابت وخسرت افتأمنين ان يغضب الله لغضب
رسوله فتهلكين لا تستكثري على رسول الله صلى الله عليه وسلم ولا تراجعيه في شيء ولا تهجريه وسلي
بابدالك ولا يغرنك ان كانت جارتك هي اوضأ منك واحب الى رسول الله صلى الله عليه وسلم يريد
عائشة وكنا تحدثنا ان غسان تنعل الخيل لغزونا فنزل صاحبي يوما نوبته فرجع عشاء فضرب
بابي ضربا شديدا وقال انائم هو ففزعت فخرجت اليه فقال حدث امر عظيم فقلت ما هو اجاءت غسان
قال بل اعظم واطول طلق رسول الله صلى الله عليه وسلم نساءه قال قد خابت حفصة وخسرت
كنت اظن ان هذا يوشك ان يكون فجمعت علي ثيابي فصليت صلاة الفجر مع رسول الله صلى الله عليه
وسلم فدخل مشربة له فاعتزل فيها فدخلت على حفصة فاذا هي تبكي قلت ما يبكيك اولم اكن حذرتك
اطلقكن رسول الله صلى الله عليه وسلم قالت لا ادري هؤلاء في المشربة فخرجت فجئت المنبر فاذا حوله
رهط يبكي بعضهم فجلست معهم قليلا ثم غلبني ما اجد فجئت المشربة التي هو فيها فقلت لغلام له
اسود استأذن لعمر فدخل فكلم النبي صلى الله عليه وسلم ثم خرج فقال ذكرتك له فصمت فانصرفت
حتى جلست مع الرهط الذين عند المنبر ثم غلبني ما اجد فجئت فقلت لغلامه فذكر مثله فجلست
مع الرهط الذين عند المنبر ثم غلبني ما اجد فجئت الغلام فقلت استأذن لعمر فذكر مثله فلما
وليت منصرفا فاذا الغلام يدعوني قال اذن لك رسول الله صلى الله عليه وسلم فدخلت عليه فاذا
هو مضطجع على رمال حصير ليس بينه وبينه فراش قد اثر الرمال بجنبه متكئ على وسادة من ادم حشوها
ليف فسلمت عليه ثم قلت وانا قائم اطلقت نساءك فرفع بصره الي فقال لا ائم قلت وانا قائم
استأنس يا رسول الله لو رأيتني وكنا معشر قريش نغلب النساء قال فرفعنا على قوم تغلبهم نساؤهم
فذكره فتبسم رسول الله صلى الله عليه وسلم ثم قلت لو رأيتني ودخلت على حفصة فقلت لا يغرنك
ان كانت جارتك هي اوضأ منك واحب الى النبي صلى الله عليه وسلم يريد عائشة فتبسم اخرى فجلست
حين رأيته تبسم ثم رفعت بصري في بيته فوالله ما رأيت فيه شيئا يرد البصر غير اهبة ثلاثة فقلت ادع

الله قلوبهم على امتك فان فارس والروم وسع عليهم واعطوا الدنيا وهم لا يعبدون الله وكان متكئا
فقال اوفي شك انت يا ابن الخطاب اولئك قوم عجلت لهم طيباتهم في الحيوة الدنيا فقلت يا رسول
استغفر لي فاعتزل النبي صلى الله عليه وسلم من اجل ذلك الحديث حين افشته حفصة الى عائشة وكا
كان قد قال ما انا بداخل عليهن شهرا من شدة موجدته عليهن حين عاتبه الله فلما مضت تسع وعشرون
دخل على عائشة فبدأ بها فقالت له عائشة انك اقسمت ان لا تدخل علينا شهرا وانا اصبحنا لتسع
وعشرين ليلة اعدها عدا فقال النبي صلى الله عليه وسلم الشهر تسع وعشرون وكان ذلك
الشهر تسعا وعشرين قالت عائشة فانزلت اية التخيير فبدأ بي اول امرأة قال اني ذاكر لك امرا
ولا عليك ان لا تعجلي حتى تستامري ابويك قالت قد اعلم ان ابوي لم يكونا يامرني بفراقك ثم
قال ان الله تعالى قد قال يا ايها النبي قل لازواجك الى عظيما فقلت اوفي هذا استامر ابوي فاني
اريد الله ورسوله والدار الاخرة ثم خير نساءه فقلن مثل ما قالت عائشة حدثني ابن سلام
انا الفزاري عن حميد الطويل عن انس رضي الله عنه قال اتى رسول الله صلى الله عليه وسلم من
نساءه شهرا وكانت انفكت قدمه فجلس في علية له فجاء عمر فقال اطلقت نساءك قال لا ولكني
آليت منهن شهرا فمكث تسعا وعشرين ثم نزل فدخل على عائشة رضي الله عنها **باب**
من عقل بعيره على البلاط او باب المسجد حدثنا مسلم ثنا ابو عقيل ثنا ابو المتوكل الناجي قال
اتيت جابر بن عبد الله رضي الله عنهما قال دخل الناس النبي صلى الله عليه وسلم المسجد فدخلت
اليه فعقلت الجمل في ناحية البلاط فقلت هذا جملك فخرج فجعل يطيف بالجمل قال الثمن والجمل
لك **باب** الوقوف والبول عند سباطة قوم حدثنا سليمان بن حرب عن شعبة عن منصور
عن ابي وائل عن حذيفة رضي الله عنهما قال لقد رايت رسول الله صلى الله عليه وسلم اتى الى
النبي صلى الله عليه وسلم سباطة قوم فبال قائما **باب** من اخذ الغصن وما يؤذي الناس
في الطريق فيرمي به حدثنا عبد الله بن يوسف انا مالك عن سمي عن ابي صالح عن ابي هريرة رضي الله عنه
ان رسول الله صلى الله عليه وسلم قال بينما رجل يمشي بطريق وجد غصن شوك على الطريق فاخذه

فشكر الله

فشكر الله له فغفر له **باب** اذا اختلفوا في الطريق المياه وهي الرهبة تكون بين
الطريق ثم يريد اهلها البنيان فترك منها للطريق سبعة اذرع حدثنا موسى ابن اسمعيل ثنا حرب
بن حازم عن الزبير بن خريت عن عكرمة قال سمعت ابا هريرة رضي الله عنه قال قضى النبي صلى الله عليه
وسلم اذا تشاجروا في الطريق المبتاع بسبعة اذرع **باب** النهي بغير اذن صاحبه وقال
عبادة بايعنا النبي صلى الله عليه وسلم ان لا ننهب حدثنا ادم بن ابي اياس ثنا شعبة ثنا عدي
بن ثابت قال سمعت عبد الله بن يزيد الانصاري رضي الله عنه وهو جد ابو امه قال نهى النبي
صلى الله عليه وسلم عن النهبى والمثلة حدثنا سعيد بن عفير ثنا الليث عن عقيل عن ابن شهاب عن ابي بكر
بن عبد الرحمن عن ابي هريرة رضي الله عنه قال قال النبي صلى الله عليه وسلم لا يزني الزاني حين يزني
وهو مؤمن ولا يشرب الخمر حين يشرب وهو مؤمن ولا يسرق حين يسرق وهو مؤمن ولا ينتهب نهبة يرفع
الناس اليه فيها ابصارهم حين ينتهبها وهو مؤمن وعن سعيد وابي سلمة عن ابي هريرة عن النبي صلى
الله عليه وسلم مثله الا النهبة قال الفربري وجدت بخط ابي جعفر قال ابو عبد الله قال ابن عباس
تفسيره ان ينزع منه نور الايمان **باب** كسر الصليب وقتل الخنزير حدثنا علي بن عبد الله ثنا
سفين قال حدثني الزهري قال اخبرني سعيد بن المسيب سمع ابا هريرة رضي الله عنه عن رسول الله صلى
الله عليه وسلم لا تقوم الساعة حتى ينزل فيكم ابن مريم حكما مقسطا فيكسر الصليب ويقتل الخنزير
ويضع الجزية ويفيض المال حتى لا يقبله احد **باب** هل تكسر الدنان التي فيها الخمر وتخرق الزقاق
فان كرهها او صليبا او طنبورا او ما لا ينتفع به كخشبه واتى بشراب في طنبور كسر فلم يعقب فيه شيئا
حدثنا ابو عاصم الضحاك بن مخلد عن يزيد بن ابي عبيد عن سلمة بن الاكوع رضي الله عنه قال النبي
صلى الله عليه وسلم راى نيرانا توقد يوم خيبر فقال علام توقد هذه النيران قالوا على الحمر الانسية قال
اكسروها واهرقوها قالوا الا نهريقها ونغسلها قال او ذاك عبد الله كان ابا اوفى نهى
الحمر الانسية فصبلا الالف والنون **باب** علي بن عبد الله ثنا سفيان ثنا ابن ابي نجيح عن
مجاهد عن ابي معمر عن عبد الله بن مسعود رضي الله عنه قال دخل النبي صلى الله عليه وسلم مكة وحول الكعبة

ثلثمائة وستون نصبا فجعل يطعنها بعود في يده وجعل يقول جاء الحق وزهق الباطل الآية حدثنا
ابراهيم المنذر ثنا انس بن عياض عن عبيد الله بن عمر عن عبد الرحمن بن القاسم عن ابيه القاسم عن
عائشة رضي الله عنها انها كانت اتخذت على سهوة لها سترا فيه تماثيل فهتكه النبي صلى الله عليه وسلم
فاتخذت منه نمرقتين فكانتا في البيت يجلس عليهما **باب** من قاتل دون ماله حدثنا عبد الله
بن زيد ثنا سعيد هو ابن ابي ايوب ثني ابو الاسود عن عكرمة عن عبد الله بن عمر رضي الله عنهما قال
سمعت رسول الله صلى الله عليه وسلم يقول من قاتل دون ماله فهو شهيد **باب** اذا كسر قصعة
او شيئا لغيره حدثنا مسدد ثنا يحيى بن سعيد عن حميد عن انس رضي الله عنه ان النبي صلى الله عليه وسلم
كان عند بعض نسائه هي عائشة فارسلت احدى امهات المؤمنين مع خادم بقصعة فيها طعام فضربت
بيدها فكسر جعل فيه الطعام وقال كلوا وحبس الرسول والقصعة حتى فرغوا فدفع القصعة
الصحيحة وحبس المكسورة وقال ابن مرهب انا يحيى بن ايوب ثنا حميد ثنا انس عن النبي صلى الله عليه
وسلم **باب** اذا هدم حائطا فليبن حدثنا مسلم بن ابراهيم ثنا جرير بن حازم عن يحيى بن
سعيد عن ابي هريرة رضي الله عنه قال قال رسول الله صلى الله عليه وسلم كان رجل في بني اسرائيل يقال
له جريج يصلي فجاءته امه فدعته فابى ان يجيبها فقال اجيبها او اصلي ثم اتته فقالت اللهم لا تمته حتى
تريه وجوه المومسات وكان جريج في صومعته فقالت امرأة لافتنن جريجا فتعرضت له فكلمته فابى
فاتت راعيا فامكنته من نفسها فولدت غلاما فقالت هو من جريج فاتوه فكسروا صومعته وانزلوه
وسبوه فتوضأ وصلى ثم اتى الغلام فقال من ابوك يا غلام قال الراعي قالوا نبني صومعتك
من ذهب قال لا الا من طين بسم الله الرحمن الرحيم **كتاب** الشركة الشركة في الطعام والنهد
والعروض وكيف قسمة ما يكال ويوزن مجازفة او قبضة قبضة لما امر المسلمون في النهد باشتراك
بأكلهم هذا بعضا وهذا بعضا وكذلك مجاز فة الذهب والفضة والقران في التمر حدثنا عبد الله بن
يوسف انا مالك عن وهب بن كيسان عن جابر بن عبد الله رضي الله عنه انه قال بعث رسول الله صلى الله عليه
وسلم بعثا قبل الساحل فامر عليهم ابا عبيدة ابن الجراح وهم ثلثمائة وانا فيهم فخرجنا حتى اذا كنا ببعض

الطريق

الطريق فنى الزاد فامر ابو عبيدة بازواد ذلك الجيش فجمع ذلك كله فكان مزودي تمر فكان يقوتنا
كل يوم قليلا حتى فني فلم يكن يصيبنا الا تمرة تمرة فقلت وما تغني تمرة فقال لقد وجدنا فقدها حين
فنيت قال ثم انتهينا الى البحر فاذا حوت مثل الظرب فاكل منه ذلك الجيش ثمانيا عشرة ليلة ثم امر ابو
عبيدة بضلعين من اضلاعه فنصبا ثم نجل امر براحلة فرحلت ثم مرت تحتهما فلم تصبهما حدثنا
بشر بن مرحوم ثنا حاتم بن اسمعيل عن يزيد بن ابي عبيد عن سلمة بن الاكوع رضي الله عنه قال خرجت
ازواد القوم واطلقوا فاتوا النبي صلى الله عليه وسلم فمر بمخر ابلهم فاتى لهم فلقيهم عمر فاخبروه فما
ما بقاء وكم بعد ابلكم فدخل على النبي صلى الله عليه وسلم نار في الناس يأتون بفضل ازوادهم فبسط
لذلك نطع وجعلوا على النطع فقام رسول الله صلى الله عليه وسلم فدعا فبرك عليهم ثم دعاهم
باوعيتهم فاحثى الناس حتى فرغوا ثم قال رسول الله صلى الله عليه وسلم اشهد ان لا اله الا الله وحده
واني رسول الله حدثنا محمد بن يوسف ثنا الاوزاعي ثنا ابو النجاشي قال سمعت رافع بن خديج رضي الله عنه
قال كنا نصلي مع النبي صلى الله عليه وسلم العصر فننحر جزورا فتقسم عشر قسم فناكل لحما نضيجا قبل ان تغرب
الشمس حدثنا محمد بن العلاء ثنا ابو اسامة ثنا حماد بن اسامة عن يزيد عن ابي بردة عن ابي موسى رضي
الله عنه قال قال النبي صلى الله عليه وسلم ان الاشعريين اذا ارملوا في الغزو او قل طعام عيالهم بالمدينة
جمعوا ما كان عندهم في ثوب واحد ثم اقتسموا بينهم في اناء واحد بالسوية فهم مني وانا منهم **باب**
ما كان من خليطين فانهما يتراجعان بينهما بالسوية في الصدقة حدثنا محمد بن عبد الله بن المثنى
قال حدثني ابي قال حدثني ثمامة بن عبد الله بن انس ان انسا حدثه ان ابا بكر رضي الله عنه كتب له فريضة
الصدقة التي فرض رسول الله صلى الله عليه وسلم قال وما كان من خليطين فانهما يتراجعان بينهما بالسوية
باب قسمة الغنم حدثنا علي بن الحكم الانصاري ثنا ابو عوانة عن سعيد بن مسروق عن عباية
رفاعة بن رافع بن خديج عن جده رضي الله عنه قال كنا مع النبي صلى الله عليه وسلم بذي الحليفة فاصاب
الناس جوع فاصابوا ابلا وغنما قال وكان النبي صلى الله عليه وسلم في اخريات القوم فعجلوا وذبحوا
ونصبوا القدور فامر النبي صلى الله عليه وسلم بالقدور فاكفئت ثم قسم فعدل عشرة من الغنم ببعير فندّ منها

بعير فطلبوه فاعياهم وكان في القوم رجل له بعير فاهوى رجل منهم بسهم فحبسه الله ثم قال ان
هذه البهائم اوابد كاوابد الوحش فما غلبكم منها فاصنعوا به هكذا فقال جدي انا نرجو او نخاف العدو
غدا وليست معنا مدى افنذبح بالقصب قال ما انهر الدم وذكر اسم الله عليه فكلوه ليس السن والظفر فسأحدثكم عن ذلك
اما السن فعظم والظفر
لحبشة **باب** القران في التمر بين الشركاء وكذلك بين اصحاب حدثنا خلاد بن يحيى قال حدثنا سفيان
قال حدثنا جليل بن سميع قال سمعت ابن عمر رضي الله عنهما يقول نهى النبي صلى الله عليه وسلم ان يقرن الرجل
بين التمرتين جميعا حتى يستاذن اصحابه حدثنا ابو الوليد قال حدثنا شعبة عن جبلة قال كنا بالمدينة
فاصابتنا سنة فكان ابن الزبير يرزقنا التمر وكان ابن عمر رضي الله عنهما يمرنا فيقول لا تقرنوا فان
النبي صلى الله عليه وسلم نهى عن القران الا ان يستاذن الرجل منكم اخاه آخر الخبز الناسخ من اخر الثالثين
ويتلوه بان يقسم الاشياء **باب** تقويم الاشياء الشركاء بقيمة عدل حدثنا عمران بن
ميسرة قال حدثنا عبد الوارث ثنا ايوب عن نافع عن ابن عمر رضي الله عنه قال قال رسول الله صلى الله
عليه وسلم من اعتق شخصا له من عبد او شركا او قال نصيبا له فكان له مال يبلغ ثمنه بقيمة عدل فهو عتيق
والا فقد عتق منه ما عتق قال الاذرعي قوله ما عتق قول من نافع او في الحديث
عن النبي صلى الله عليه وسلم حدثنا محمد بن بشر انا عبد الله انا سعيد بن ابي عروبة عن قتادة عن
النضر بن انس عن بشير بن نهيك عن ابي هريرة رضي الله عنه عن النبي صلى الله عليه وسلم من اعتق شقيصا
من مملوكه فعليه خلاصه في ماله فان لم يكن له مال قوم المملوك قيمة عدل ثم استسعى غير مشقوق عليه
باب هل يقرع في القسمة والاستهام فيه حدثنا ابو نعيم ثنا زكريا قال سمعت عامرا يقول
سمعت نعمان بن بشير رضي الله عنهما عن النبي صلى الله عليه وسلم قال مثل القائم على حدود الله والواقع
فيها كمثل قوم استهموا على سفينة فاصاب بعضهم اعلاها وبعضهم اسفلها فكان الذين في اسفلها
اذا استقوا من الماء مروا على من فوقهم فقالوا لو انا خرقنا في نصيبنا خرقا ولم نؤذ من فوقنا فان تركوهم
وما ارادوا هلكوا جميعا وان اخذوا على ايديهم نجوا ونجوا جميعا **باب** شركة اليتيم وهل
الميراث حدثنا الاويسي ثنا ابراهيم بن الزبير عن صالح عن ابن شهاب قال اخبرني عروة ان سعدا سأل عائشة

رضي الله

رضي الله عنه وقال قال الليث حدثني يونس عن ابن شهاب قال اخبرني عروة ابن الزبير انه سأل عائشة
رضي الله عنها عن قول الله عز وجل وان خفتم ان لا تقسطوا في اليتامى قالت يا ابن اختي هي
اليتيمة تكون في حجر وليها تشاركه في ماله فيعجبه مالها وجمالها فيريد وليها ان يتزوجها
بغير ان يقسط في صداقها فيعطيها مثل ما يعطيها غيره فنهوا ان ينكحوهن الا ان يقسطوا لهن
ويبلغوا بهن اعلى سنتهن من الصداق وامروا ان ينكحوا ما طاب لهم من النساء سواهن قال عروة
قالت عائشة ان الناس يستفتون رسول الله صلى الله عليه وسلم بعد هذه الآية فانزل الله ويستفتونك
في النساء الى قوله وترغبون ان تنكحوهن والذي ذكر الله تعالى انه يتلى عليكم في الكتاب الآية الاولى
التي قال فيها وان خفتم ان لا تقسطوا في اليتامى فانكحوا ما طاب لكم من النساء قالت عائشة رضي
الله عنها وقول الله في الآية الاخرى وترغبون ان تنكحوهن هي رغبة احدكم ان يتيمة التي
في حجره حين تكون قليلة المال والجمال فنهوا ان ينكحوا ما رغبوا في مالها وجمالها من يتامى
النساء الا بالقسط من اجل رغبتهم عنهن **باب** الشركة في الارضين وغيرها حدثنا عبد
الله بن محمد ثنا هشام انا معمر عن الزهري عن ابي سلمة عن جابر بن عبد الله رضي الله عنهما قال
انما جعل النبي صلى الله عليه وسلم الشفعة في كل ما لم يقسم فاذا وقعت الحدود وصرفت الطرق
فلا شفعة **باب** اذا قسم الشركاء الدور وغيرها فليس لهم رجوع ولا شفعة حدثنا مسدد
ثنا عبد الواحد ثنا معمر عن الزهري عن ابي سلمة بن عبد الرحمن عن جابر بن عبد الله رضي الله عنهما
قال قضى النبي صلى الله عليه وسلم بالشفعة في كل ما لم يقسم فاذا وقعت الحدود وصرفت الطرق
فلا شفعة **باب** الاشتراك في الذهب والفضة وما يكون فيه الصرف حدثني عمرو بن
علي ثنا ابو عاصم عن عثمان يعني ابن الاسود قال اخبرني سليمان بن ابي مسلم قال سألت ابا المنهال
عن الصرف بدبل فقال اشتريت انا وشريك لي شيئا بيد ونسيئة فجاءنا البراء بن عازب رضي
الله عنه فسألناه فقال فعلت انا وشريكي زيد بن ارقم وسألنا النبي صلى الله عليه وسلم عن ذلك
فقال ما كان يدا بيد فخذوه وما كان نسيئة فردوه **باب** مشاركة الذمي والمشركين في المزارعة

حدثنا موسى بن اسمعيل ثنا جويرية ابن اسماء عن نافع عن عبد الله رضي الله عنه قال اعطى رسول
صلى الله عليه وسلم خيبر اليهود ان يعملوها ويزرعوها ولهم شطر ما يخرج منها **باب** قسم
الغنم والعدل فيها حدثنا قتيبة بن سعيد ثنا الليث عن يزيد بن ابي حبيب عن ابي الخير عن عقبة
بن عامر رضي الله عنه ان رسول الله صلى الله عليه وسلم اعطاه غنما يقسمها على اصحابه ضحايا
فبقي عتود فذكره لرسول الله صلى الله عليه وسلم فقال ضح به انت **باب** الشركة في الطعام
وغيره وينكر ان رجلا ساوم شيئا فغبن آخر فاي عمر انه لم يشركه حدثنا اسمع ابن الفرج قال
اخبرني عبد الله بن وهب قال اخبرني سعيد عن زهرة بن معبد عن جده عبد الله بن هشام وكان
قد ادرك النبي صلى الله عليه وسلم وذهبت به امه زينب بنت حميد الى رسول الله صلى الله عليه وسلم
فقالت يا رسول الله صلى الله عليه وسلم بايعه فقال هو صغير فمسح راسه ودعا له وعن زهرة بن
انه كان يخرج به جده عبد الله ابن هشام الى السوق فيشتري الطعام فيلقاه ابن عمر وابن الزبير فيقولا
له اشركنا فان النبي صلى الله عليه وسلم ودعا لك بالبركة فيشركهم فربما اصاب الراحلة كما هي فيبعث بها
الى المنزل قال ابو عبد الله اذا قال الرجل للرجل اشركني فانا شك فهو كما شريكه بالنصف **باب**
الشركة في الرقيق حدثنا مسدد ثنا جويرية ابن اسماء عن نافع عن ابن عمر رضي الله عنهما عن النبي
صلى الله عليه وسلم قال من اعتق شركا في مملوك وجب عليه ان يعتق كله ان كان له مال قدر ثمنه يقام
قيمة عدل ويعطى شركاؤه حصصهم ويخلى سبيل المعتق حدثنا ابو النعمان ثنا جرير بن حازم عن
قتادة عن النضر بن انس عن بشير بن نهيك عن ابي هريرة رضي الله عنه عن النبي صلى الله عليه وسلم
قال من اعتق شقصا في عبد اعتق كله ان كان له مال والا يسعى غير مشقوق عليه **باب**
الاشتراك في الهدي والبدن واذا اشترك الرجل رجلا في هديه بعدما اهدى حدثنا ابو النعمان
ثنا حماد بن زيد ثنا عبد الملك بن جريج عن عطاء عن جابر وعن طاوس عن ابن عباس رضي الله
عنهما قال لما قدم النبي صلى الله عليه وسلم واصحابه صبح رابعة من ذي الحجة بعمرة اهلوا بالحج لا يخلطهم
شيء فلما قدمنا امرنا فجعلناها عمرة وان نحل الى نسائنا فافشت في ذلك المقالة قال عطاء قال

جابر

جابر فيروح احدنا الى منى وذكره يقطر منيا فقال جابر بكفه فبلغ ذلك النبي صلى الله عليه وسلم
فقام خطيبا فقال بلغني ان اقواما يقولون كذا وكذا والله لانا ابر واتقى لله عز وجل منهم
ولو اني استقبلت من امري ما استدبرت ما اهديت ولولا ان معي الهدي لاحللت فقام سراقة بن
مالك بن جعشم فقال يا رسول الله هي لنا او للابد قال لا بل للابد قال وجاء علي بن ابي طالب رضي
الله عنه فقال احرمت بما اهل به رسول الله صلى الله عليه وسلم وقال الآخر لبيك
بحجة رسول الله صلى الله عليه وسلم فامره رسول الله صلى الله عليه وسلم ان يقيم على احرامه واشركه
في الهدي **باب** من عدل عشرة من الغنم بجزور في القسم حدثنا محمد انا وكيع عن سفيان
عن عباية بن رفاعة عن جده رافع بن خديج رضي الله عنه قال كنا مع النبي صلى الله عليه وسلم
بذي الحليفة من تهامة فاصبنا غنما وابلا فعجل القوم فاغلوا بها القدور فجاء رسول الله
صلى الله عليه وسلم فامرها فاكفئت ثم عدل عشرة من الغنم بجزور ثم ان بعيرا ندّ فلم يكن في القوم
الا خيل يسيرة فرماه رجل فحبسه منهم فقال رسول الله صلى الله عليه وسلم ان لهذه البهائم اوابد
كاوابد الوحش فما غلبكم منها فاصنعوا به هكذا قال جدي يا رسول الله انا نرجو او نخاف
ان نلقى العدو غدا وليس معنا مدى افنذبح بالقصب قال اعجل او ارن ما انهر الدم وذكر اسم
الله فكل ليس السن والظفر وساحدثكم عن ذلك ام السن فعظم واما الظفر فمدى الحبشة
بسم الله الرحمن الرحيم **كتاب الرهن** في الحضر وقول الله تعالى فرهن مقبوضة حدثنا مسلم
بن ابراهيم ثنا هشام ثنا قتادة عن انس رضي الله عنه قال ولقد رهن النبي صلى الله عليه وسلم
درعه بشعير ومشيت الى النبي صلى الله عليه وسلم بخبز شعير واهالة سخنة ولقد سمعته يقول ما اصبح
لآل محمد اهل بيت وما امسى وانهم لتسعة ابيات **باب** من رهن درعه حدثنا مسدد ثنا عبد
الواحد قال ثنا الاعمش قال ذكرنا عند ابراهيم الرهن والقبيل في السلف وقال ابراهيم حدثنا
الاسود عن عائشة رضي الله عنها ان النبي صلى الله عليه وسلم اشترى من يهودي طعاما الى اجل ورهنه
درعه **باب** رهن السلاح حدثنا علي بن عبد الله ثنا سفيان قال عمرو سمعت جابر بن

عبد الله رضي الله عنهما يقول قال رسول الله صلى الله عليه وسلم من الكعب بن الاشرف فانه قد آذى
الله ورسوله فقال محمد بن مسلمة رضي الله عنه اتحب ان اقتله قال نعم قال ائذن لي ان اقول
قال قل فاتاه فقال ان هذا الرجل قد عنانا وسألنا الصدقة وانه قد عنانا وانه ان رأيته لنهلكن
قال وايضا والله لتملنه قال انا قد اتبعناه فنكره ان ندعه حتى ننظر الى ما يصير امره وقد اردنا
ان تسلفنا وسقا او وسقين قال ارهنوني نساءكم قالوا كيف نرهنك نساءنا وانت اجمل العرب قال
فارهنوني ابناءكم قالوا كيف نرهن ابناءنا فيسب احدهم فيقال رهن بوسق او وسقين هذا عار علينا ولكنا
نرهنك اللامة قال سفيان يعني السلاح فوعده ان يأتيه فقتلوه ثم اتوا النبي صلى الله عليه
وسلم فاخبروه **باب** الرهن مركوب وحلوب وقال المغيرة عن ابراهيم يركب الضالة
بقدر علفها ويحلب بقدر علفها ورهن مسلم حدثنا ابو نعيم ثنا زكريا عن عامر عن ابي هريرة
رضي الله عنه عن النبي صلى الله عليه وسلم انه كان يقول الرهن يركب بنفقته ويشرب لبن الدر
اذا كان مرهونا حدثنا محمد بن مقاتل قال انا عبد الله قال انا زكريا عن الشعبي عن ابي هريرة
رضي الله عنه قال قال رسول الله صلى الله عليه وسلم الظهر يركب بنفقته اذا كان مرهونا ولبن
الدر يشرب بنفقته اذا كان مرهونا وعلى الذي يركب ويشرب النفقة **باب**
الرهن عند اليهود وغيرهم حدثنا قتيبة ثنا جرير عن الاعمش عن ابراهيم عن الاسود عن
عائشة رضي الله عنها قالت اشترى رسول الله صلى الله عليه وسلم من يهودي طعاما ورهنه درعه
باب اذا اختلف الراهن والمرتهن ونحوه فالبينة على المدعي واليمين على المدعى عليه حدثنا
خلاد بن يحيى ثنا قيس عن ابي عمرو عن ابي مليكة قال كتبت الى ابن عباس رضي الله عنهما فكتب الي ان
النبي صلى الله عليه وسلم قضى ان اليمين على المدعى عليه حدثنا قتيبة ثنا ابن سعيد ثنا جرير
عن منصور عن ابي وائل قال قال عبد الله رضي الله عنه من حلف على يمين يستحق بها مالا وهو فيها
فاجر لقي الله وهو عليه غضبان ثم انزل الله تصديق ذلك ان الذين يشترون بعهد الله
وايمانهم ثمنا قليلا الآية فجاء الاشعث بن قيس فقال ما يحدثكم
ابو عبد الرحمن فقال محدثناه قال فقال صدق لفي انزلت كان بيني وبين رجل خصومة في بئر
فاختصمنا الى رسول الله صلى الله عليه وسلم فقال رسول الله صلى الله عليه وسلم من حلف على يمين يستحق

بها مالا

بها مالا وهو فيها فاجر لقي الله وهو عليه غضبان فانزل الله تصديق ذلك ثم اقترأ هذه الآية
ان الذين يشترون بعهد الله وايمانهم ثمنا قليلا الى ولهم عذاب اليم بسم الله الرحمن الرحيم
كتاب العتق ما جاء في العتق وفضله وقول الله تعالى فك رقبة او اطعام في يوم
ذي مسغبة يتيما ذا مقربة حدثنا احمد بن يونس ثنا عاصم بن محمد ثنا واقد بن محمد قال حدثني
سعيد بن مرجانة صاحب علي بن الحسين قال قال لي ابو هريرة رضي الله عنه قال رسول الله
صلى الله عليه وسلم ايما رجل اعتق امرأ مسلما استنقذ الله بكل عضو منه عضوا من النار قال سعيد
ان مرجانة فانطلق به الى علي بن الحسين فعمد علي بن حسين الى عبد له قد اعطاه به عبد الله
بن جعفر عشرة آلاف درهم او الف دينار فاعتقه **باب** اي الرقاب افضل حدثنا
عبيد الله بن موسى عن هشام بن عروة عن ابيه عن ابي مراوح عن ابي ذر رضي الله عنه قال سألت
النبي صلى الله عليه وسلم اي العمل افضل قال ايمان بالله وجهاد في سبيله قلت فاي الرقاب افضل
قال اغلاها ثمنا وانفسها عند اهلها قلت فان لم افعل قال تعين صانعا او تصنع لاخرق
قلت فان لم افعل قال تدع الناس من الشر فانها صدقة تصدق بها على نفسك **باب**
ما يستحب من العتاقة في الكسوف والآيات حدثنا موسى بن مسعود ثنا زائدة بن قدامة
عن هشام بن عروة عن فاطمة بنت المنذر عن اسماء بنت ابي بكر رضي الله عنهما قالت امر النبي
صلى الله عليه وسلم بالعتاقة في كسوف الشمس تابعه علي عن الدراوردي عن هشام حدثني محمد
بن ابي بكر ثنا هشام ثنا غسان عن فاطمة بنت المنذر عن اسماء بنت ابي بكر رضي الله عنه قالت
كنا نؤمر عند الكسوف بالعتاقة **باب** اذا اعتق عبدا بين اثنين او امة بين الشركاء
فان كان موسرا قوم عليه ثم يعتق حدثنا علي بن عبد الله ثنا سفيان عن عمرو عن سالم عن ابيه
رضي الله عنه عن النبي صلى الله عليه وسلم قال من اعتق بين اثنين فان كان موسرا قوم عليه ثم يعتق
حدثنا عبد الله بن يوسف انا مالك عن نافع عن عبد الله بن عمر رضي الله عنهما ان رسول الله صلى الله
عليه وسلم قال من اعتق شركا له في عبد فكان له ما يبلغ ثمن العبد قوم العبد عليه قيمة عدل فاعطى

شركاء حصصهم وعتق عليه العبد والا فقد عتق منه ما عتق حدثنا عبيد بن اسمعيل عن ابي
اسامة عن عبيد الله عن نافع عن ابن عمر رضي الله عنهما قال قال رسول الله صلى الله عليه وسلم من اعتق
شركا له في مملوك فعليه عتقه كله ان كان له مال يبلغ ثمنه فان لم يكن له مال يقوم عليه قيمة عدل على
العتق فاعتق منه ما اعتق حدثنا مسدد ثنا بشر عن عبيد الله اختصره ح حدثنا ابو النعمان ثنا
حماد بن زيد عن ايوب عن نافع عن ابن عمر رضي الله عنهما عن النبي صلى الله عليه وسلم قال من اعتق نصيبا له
في مملوك او شركا له في عبد فكان له من المال ما يبلغ قيمته يقوم قيمة عدل فهو عتيق قال نافع والا فقد
اعتق منه ما اعتق قال ايوب ما ادري اشيء قاله نافع او شيء في الحديث حدثنا احمد بن المقدام ثنا فضل
بن سليمان ثنا موسى بن عقبة قال اخبرني نافع عن ابن عمر رضي الله عنه انه كان يقول في العبد او الامة يكون
بين شركاء فيعتق احدهم نصيبا منه يقول قد وجب عليه عتقه كله اذا كان للذي اعتق من المال ما يبلغ
ثمنه من ماله قيمة العدل ويدفع الى الشركاء انصباءهم ويخلى سبيل المعتق بجر ذلك ابن عمر عن النبي
صلى الله عليه وسلم رواه الليث وابن ابي ذئب وابن اسحق وجويرية ويحيى بن سعيد واسمعيل بن امية
عن نافع عن ابن عمر عن النبي صلى الله عليه وسلم مختصرا **باب** اذا اعتق نصيبا له في عبد ولم
له مال استسعى العبد غير مشقوق عليه على نحو الكتابة حدثنا احمد بن ابي رجاء ثنا يحيى بن آدم
ثنا حاجب بن حازم قال سمعت قتادة قال حدثني النضر بن انس بن مالك عن بشير بن نهيك عن ابي هريرة
رضي الله عنه قال قال النبي صلى الله عليه وسلم من اعتق نصيبا او شقصا في مملوك وابان يومئذ محمد
عليه في ماله ان كان له مال والا قوم عليه فاستسعى به غير مشقوق تابعه حجاج بن حجاج وابان ومعاذ
ابن خلف عن قتادة واختصره شعبة **باب** الخطاء والنسيان في العتاقة والطلاق وغيره
ولا عتاقة الا لوجه الله وقال النبي صلى الله عليه وسلم لكل امرئ ما نوى ولا نية للناسي والمخطئ حدثنا
الحميدي قال ثنا سفيان ثنا مسعر عن قتادة عن زرارة ابن اوفى عن ابي هريرة رضي الله عنه قال
قال النبي صلى الله عليه وسلم ان الله تعالى تجاوز لي عن امتي ما وسوست به صدورها ما لم تعمل او تكلم
ثنا محمد بن كثير عن سفيان ثنا يحيى بن سعيد عن محمد بن ابراهيم التيمي عن علقمة بن وقاص الليثي قال سمعت

عمر بن الخطاب عن النبي صلى الله عليه وسلم قال الاعمال بالنية ولكل امرئ ما نوى فمن كانت
هجرته الى الله ورسوله ومن كانت هجرته لدنيا يصيبها او امرأة ينكحها فهجرته الى ما هاجر
اليه **باب** اذا قال لعبده هو لله ونوى العتق والاشهاد في العتق ثنا محمد بن عبد الله
بن نمير عن محمد بن بشر عن اسمعيل عن قيس عن ابي هريرة رضي الله عنه انه لما اقبل يريد الاسلام ومعه
غلامه صنل لكل واحد منهما من صاحبه فاقبل يعدو لك وابو هريرة جالس مع النبي صلى الله عليه وسلم
فقال النبي صلى الله عليه وسلم يا ابا هريرة هذا غلامك قد اتاك فقال اما واني اشهدك انه حر قال
فهو حين يقول يا ليلة من طولها وعنائها على انها عن دارة الكفر نجت ثنا عبيد الله بن سعيد
قال انا ابو اسامة قال انا اسمعيل عن قيس عن ابي هريرة قال لما قدمت النبي صلى الله عليه وسلم
فلقيني في الطريق يا ليلة من طولها وعنائها على انها من دارة الكفر نجت قال وابق مني غلام في
الطريق قال فلما قدمت على النبي صلى الله عليه وسلم فبايعته فبينا انا عنده اذ طلع الغلام فقال النبي
صلى الله عليه وسلم يا ابا هريرة هذا غلامك قلت هو حر لوجه الله فاعتقته قال ابو عبد الله
لم يقل ابو كريب عن ابي اسامة حر ثنا شهاب بن عباد قال انا ابراهيم بن حميد عن اسمعيل عن قيس قال
لما اقبل ابو هريرة ومعه غلامه وهو يطلب الاسلام فضل احدهما صاحبه بهذا قال اما اني اشهد
انه لله تعالى **باب** ام الولد ابو هريرة عن النبي صلى الله عليه وسلم من اشراط الساعة ان تلد
الامة ربتها ثنا ابو اليمان قال انا شعيب عن الزهري قال حدثني عروة بن الزبير ان عائشة قالت كانت
عتبة ابن ابي وقاص عهد الى اخيه سعد بن ابي وقاص ان يقبض عليه ابن وليدة زمعة قال عتبة انه
ابني فلما قدم رسول الله صلى الله عليه وسلم من الفتح اخذ سعد بن وليدة زمعة فاقبل به الى رسول الله صلى
الله عليه وسلم واقبل معه بعبد ابن زمعة يا رسول الله هذا ابن اخي عهد الي انه ابنه فقال عبد ابن زمعة
يا رسول الله هذا اخي ابن زمعة ولد على فراشه فنظر رسول الله صلى الله عليه وسلم الى ابن وليدة زمعة
فاذا هو اشبه الناس به فقال رسول الله صلى الله عليه وسلم هو لك يا عبد ابن زمعة من اجل انه ولد على
فراش ابيه وقال رسول الله صلى الله عليه وسلم احتجبي منه يا سودة بنت زمعة مما راى من شبهه بعتبة وكان سودة

فقال سعد

زوج النبي صلى الله عليه وسلم باب بيع المدبر ثنا آدم ابن ابي اياس قال ثنا شعبة ثنا عمرو بن
دينار سمعت جابر بن عبد الله قال اعتق رجل منا عبدا له عن دبر فدعا النبي صلى الله عليه وسلم
به فباعه قال جابر بأن الغلام عام اول باب بيع الولاء وهبته ثنا ابو الوليد ثنا شعبة
اخبرني عبد الله ابن دينار سمعت ابن عمر يقول نهى النبي صلى الله عليه وسلم عن بيع الولاء وهبته
ثنا عثمان بن ابي شيبة قال ثنا جرير عن منصور عن ابراهيم عن الاسود عن عائشة قالت اشتريت
البريرة فاشترط اهلها ولاءها فذكرت ذلك للنبي صلى الله عليه وسلم فقال اعتقيها قال
الولاء لمن اعطى الورق فاعتقها فدعاها النبي صلى الله عليه وسلم فخيرها من زوجها فقالت لو اعطاني
كذا وكذا ما ثبت عنده واختارت نفسها باب اذا اسر اخو الرجل او عمه هل يفادى
اذا كان مشركا وقال انس قال العباس للنبي صلى الله عليه وسلم فاديت نفسي وفاديت عقيلا وكان
على له نصيب في تلك الغنيمة التي اصاب من اخيه عقيل وعمه عباس ثنا اسمعيل بن عبد الله قال
حدثنا اسمعيل ابن ابراهيم بن عقبة عن موسى بن عقبة عن ابن شهاب قال حدثني انس بن مالك ان رجالا من
الانصار استاذنوا رسول الله صلى الله عليه وسلم فقالوا ائذن لنا فلنترك لابن اختنا عباس فداءه
فقال لا تدعون منه درهما باب عتق المشرك حدثني عبيد بن اسمعيل قال ثنا ابو اسامة
عن هشام قال اخبرني ابي ان حكيم بن حزام اعتق في الجاهلية مائة رقبة وحمل على مائة بعير فلما اسلم
حمل على مائة بعير واعتق مائة رقبة قال فسالت رسول الله صلى الله عليه وسلم قلت يا رسول الله ارايت
اشياء كنت اصنعها في الجاهلية كنت اتحنث بها يعني يتبرر بها قال فقال رسول الله صلى الله عليه وسلم
اسلمت على ما سلف لك من خير باب من ملك من العرب رقيقا فوهب وباع وجامع وفدى وسبا
الذرية وقول الله عز وجل ضرب الله مثلا عبدا مملوكا لا يقدر على شيء ومن رزقناه منا رزقا حسنا فهو ينفق
منه سرا وجهرا هل يستوون الحمد لله بل اكثرهم لا يعلمون ثنا ابن ابي مريم قال ثنا الليث عن عقيل عن ابن
شهاب ذكر عروة ان المروان والمسور ابن مخرمة اخبراه ان النبي صلى الله عليه وسلم قام حين جاءه
وفد هوازن فسالوه ان يرد اموالهم وسبيهم فقال ان معي من ترون واحب الحديث الي اصدقه فاختاروا

احدى

احدى الطائفتين اما المال واما السبي وقد كنت استانيت وكان النبي صلى الله عليه وسلم انتظرهم
بضع عشرة ليلة حين قفل من الطائف فلما تبين لهم ان النبي صلى الله عليه وسلم غير راد اليهم الا احدى
الطائفتين قالوا فانا نختار سبينا فقام النبي صلى الله عليه وسلم في الناس فاثنى على الله بما هو اهله
ثم قال اما بعد فان اخوانكم قد جاءونا تائبين فاني رايت ان ارد اليهم سبيهم فمن احب منكم ان يطيب
ذلك فليفعل ومن احب ان يكون على حظه حتى نعطيه اياه من اول ما يفيء الله علينا فليفعل فقال
الناس طيبنا لك قال انا لا ادري من اذن منكم فمن يأذن فارجعوا حتى يرفع الينا عرفاؤكم امرهم
فرجع الناس فكلمهم عرفاؤهم ثم رجعوا الى النبي صلى الله عليه وسلم فاخبروه انهم طيبوه واذنوا فهذا
الذي بلغنا عن سبي هوازن وقال انس قال عباس للنبي صلى الله عليه وسلم فاديت نفسي وفاديت عقيلا
ثنا علي بن الحسين ابن شقيق قال انا عبد الله قال انا ابن عون قال كتبت الى نافع فكتب الي ان النبي
صلى الله عليه وسلم اغار على بني المصطلق وهم غارون وانعامهم تسقى على الماء فقتل مقاتلهم
وسبى ذراريهم واصاب يومئذ جويرية حدثني به عبد الله بن عمر وكان في ذلك الجيش ثنا عبد الله
بن يوسف انا مالك عن ربيعة بن عبد الرحمن عن محمد بن يحيى بن حبان عن ابن محيريز ان ابا سعيد
فسأله فقال خرجنا مع رسول الله صلى الله عليه وسلم في غزوة بني المصطلق فاصبنا سبيا من سبي العرب
فاشتهينا النساء واشتدت علينا العزبة واحببنا العزل فسألنا رسول الله صلى الله عليه وسلم
فقال ما عليكم ان لا تفعلوا ما من نسمة كائنة الى يوم القيمة الا وهي كائنة ثنا زهير بن حرب ثنا جرير
عن عمارة بن القعقاع عن ابي زرعة عن ابي هريرة قال لا ازال احب بني تميم ح وحدثني ابن سالم
قال انا جرير ابن عبد الحميد عن المغيرة عن مجالد عن ابي زرعة عن ابي هريرة قال ما زلت احب بني
تميم منذ ثلث سمعت من رسول الله صلى الله عليه وسلم يقول فيهم سمعته يقول هم اشد امتي على الدجال
قال وجاءت صدقاتهم فقال رسول الله صلى الله عليه وسلم هذه صدقات قومنا وكانت سبية منهم
عند عائشة فقال اعتقيها فانها من ولد اسمعيل باب من ادب جاريته وعلمها حدثنا
اسحق بن ابراهيم سمع محمد بن فضيل عن مطرف عن الشعبي عن ابي بردة عن ابي موسى قال قال رسول الله صلى الله

عليه وسلم من كانت له جارية فعلمها فاحسن اليها ثم اعتقها وتزوجها كان له اجران باب
قال النبي صلى الله عليه وسلم العبيد اخوانكم فاطعموهم مما تاكلون وقول الله واعبدوا الله ولا تشركوا
به شيئا وبالوالدين احسانا وبذي القربى واليتامى والمساكين الى قوله مختالا فخورا حدثنا
آدم بن ابي اياس قال نا شعبة قال نا واصل الاحدب قال سمعت معرور بن سويد قال رايت ابا ذر
الغفاري وعليه حلة وعلى غلامه حلة فسالناه عن ذلك فقال اني ساببت رجلا فشكاني
الى النبي صلى الله عليه وسلم فقال لي النبي صلى الله عليه وسلم اعيرته بامه ثم قال ان اخوانكم خولكم جعلهم
الله تحت ايديكم فمن كان اخوه تحت يديه فليطعمه مما ياكل وليلبسه مما يلبس ولا تكلفوهم ما يغلبهم
فان كلفتموهم ما يغلبهم فاعينوهم باب العبد اذا احسن عبادة ربه ونصح سيده حدثنا
عبد الله بن مسلمة عن مالك عن نافع عن ابن عمر رضي الله عنهما ان رسول الله صلى الله عليه وسلم
قال العبد اذا نصح سيده واحسن عبادة ربه كان له اجره مرتين ثنا محمد بن كثير قال نا سفيان عن
صالح عن الشعبي عن ابي بردة عن ابي موسى الاشعري قال النبي صلى الله عليه وسلم ايما رجل كانت له جارية
ايها فاحسن تعليمها واعتقها وتزوجها فله اجران وايما عبد ادى حق الله وحق مواليه فله
اجران ثنا بشر بن محمد قال انا عبد الله قال انا يونس عن الزهري سمعت سعيد بن المسيب يقول قال ابو هريرة
قال رسول الله صلى الله عليه وسلم العبد المملوك الصالح اجران والذي نفسي بيده لولا الجهاد
في سبيل الله والحج وبر امي لاحببت ان اموت وانا مملوك حدثنا اسحق بن النضر قال نا ابو اسامة
عن الاعمش قال نا ابو صالح عن ابي هريرة قال النبي صلى الله عليه وسلم نعم ما لاحدهم يحسن عبادة
ربه وينصح لسيده باب كراهية التطاول على الرقيق وقوله عبدي وامتي وقال الله الصالحين
من عبادكم وامائكم وقال عبدا مملوكا والفيها سيدها لدى الباب وقال ابن فتيانكم المؤمنات وقال
النبي صلى الله عليه وسلم قوموا الى سيدكم ومن سيدكم واذكرني عند ربك سيدك ثنا مسدد قال نا يحيى عن
عبيد الله قال حدثني نافع عن عبد الله عن النبي صلى الله عليه وسلم قال اذا نصح العبد سيده واحسن
عبادة ربه كان اجره مرتين ثنا محمد بن العلاء قال انا ابو اسامة عن بريد عن ابي بردة عن ابي موسى عن

النبي

النبي صلى الله عليه وسلم المملوك الذي يحسن عبادة ربه ويؤدي الى سيده الذي له عليه من الحق و
النصحة والطاعة اجران حدثني محمد قال نا عبد الرزاق قال انا معمر عن همام بن منبه انه سمع ابا
هريرة يحدث عن النبي صلى الله عليه وسلم انه قال لا يقل احدكم عبدي امتي فليقل فتاي وفتاتي وغلامي
ثنا ابو النعمان قال نا حجين حازم عن نافع عن ابن عمر قال قال رسول الله صلى الله عليه وسلم من اعتق
نصيبا له من العبد كان له من المال ما يبلغ ثمنه فقوم عليه قيمة عدل واعتق من ماله والا فقد عتق
منه ثنا مسدد قال نا يحيى عن عبيد الله قال حدثني نافع عن عبد الله ان النبي صلى الله عليه وسلم قال كلكم
راع ومسئول عن رعيته فالامير على الناس هو راع عليهم ومسئول عنهم والرجل راع على اهل بيته وهو
مسئول عنهم والمراة راعية على بيت بعلها وولده وهي مسئولة عنهم والعبد راع على مال سيده
وهو مسئول عنه الا فكلكم راع فكلكم مسئول عن رعيته حدثنا مالك بن اسمعيل قال نا سفيان عن الزهري
قال حدثني عبيد الله سمعت ابا هريرة وزيد بن خالد عن النبي صلى الله عليه وسلم قال اذا زنت الامة
فاجلدوها ثم اذا زنت فاجلدوها ثم اذا زنت فاجلدوها في الثالثة او الرابعة فبيعوها ولو
بضفير باب اذا اتى خادمه بطعامه حدثني يحيى بن بكير قال نا شعبة قال اخبرني محمد بن زياد
قال سمعت ابا هريرة عن النبي صلى الله عليه وسلم قال اذا اتى احدكم خادمه بطعامه فان لم يجلسه معه
فليناوله لقمة او لقمتين او اكلة او اكلتين فانه ولي علاجه باب العبد راع في مال سيده
ونسب النبي صلى الله عليه وسلم المال الى سيده ثنا ابو اليمان قال انا شعيب عن الزهري قال اخبرني سالم
بن عبد الله عن عبد الله بن عمر انه سمع رسول الله صلى الله عليه وسلم يقول كلكم راع ومسئول عن رعيته
فالامام راع ومسئول عن رعيته والرجل في اهله راع وهو مسئول عن رعيته والمراة في بيت زوجها
راعية وهي مسئولة عن رعيتها والخادم في مال سيده راع وهو مسئول عن رعيته قال فسمعت هؤلاء من
النبي صلى الله عليه وسلم واحسب النبي صلى الله عليه وسلم قال الرجل في مال ابيه راع ومسئول عن رعيته
وكلكم راع وكلكم مسئول عن رعيته باب ضرب العبد فليجتنب الوجه حدثني محمد بن عبد الله قال
ابن وهب قال حدثني مالك بن انس قال واخبرني ابن فلان عن سعيد المقبري عن ابيه عن ابي هريرة عن النبي صلى الله

عليه وسلم ح وحدثني عبد الله بن محمد قال نا عبد الرزاق عن ابيه عن ابي هريرة عن النبي صلى
الله عليه وسلم قال اذا قاتل احدكم فليجتنب الوجه قال ابو اسحق الذي قال ابو فلان هو قول
وهب وهو ابن سمعان بسم الله الرحمن الرحيم في المكاتب **كتاب** المكاتب ونجومه في كل
سنة نجم وقوله تعالى والذين يبتغون الكتاب مما ملكت ايمانكم فكاتبوهم ان علمتم فيهم
خيرا واتوهم من مال الله الذي اتاكم قال وهب عن ابن جريج قلت لعطاء اواجب علي اذا علمت
له مالا ان اكاتبه قال ما اراه الا واجبا وقال عمرو بن دينار قلت لعطاء اتاثره عن احد قال
لا ثم اخبرني ايوب بن ابي تميمة ان ابن سيرين سال انسا المكاتبة وكان كثير المال فابى
فانطلق الى عمر فقال كاتبه فابى فضربه بالدرة ويتلو عمر فكاتبوهم ان علمتم فيهم خيرا فكاتبه
وقال الليث حدثني يونس عن ابن شهاب قال عروة قالت عائشة ان بريرة دخلت عليها تستعينها
وعليها خمسة اواق نجمت عليها في خمس سنين فقالت لها عائشة وقفت فيها ان عدد
لهم عدة واحدة ابيعك اهلك فاعتقك فيكون ولاؤك لي فذهبت بريرة الى اهلها فعرضت
ذلك عليهم فقالوا لا الا ان يكون لنا الولاء قالت عائشة فدخلت على رسول الله صلى الله عليه
وسلم فذكرت ذلك له فقال رسول الله صلى الله عليه وسلم اشتريها فاعتقيها فان ما الولاء
لمن اعتق ثم قام رسول الله صلى الله عليه وسلم فقال ما بال رجال يشترطون شروطا ليست في
كتاب الله من اشترط شرطا ليس في كتاب الله فهو باطل احق واوثق **باب** ما يجوز من
شروط المكاتب ومن اشترط شرطا ليس في كتاب الله ثنا قتيبة عن ابن شهاب عن عروة ان
عائشة اخبرته ان بريرة جاءت تستعينها في كتابتها ولم تكن قضت من كتابتها قالت لها عائشة
ارجعي الى اهلك فان احبوا ان اقضي عنك كتابتك ويكون ولاؤك لي فعلت فذكرت ذلك
بريرة لاهلها فابوا قالوا ان شاءت ان تحتسب عليك فليفعل ويكون لنا ولاؤك فذكرت ذلك
لرسول الله صلى الله عليه وسلم فقال رسول الله صلى الله عليه وسلم ابتاعي واعتقي فانما الولاء
لمن اعتق قال ثم قام رسول الله صلى الله عليه وسلم فقال ما بال اناس يشترطون شروطا ليست في كتاب

الله من اشترط

الله من اشترط شرطا ليس في كتاب الله فليس له وان شرط مائة شرط شرط الله احق واوثق ثنا عبد
الله بن يوسف قال نا مالك عن نافع عن عبد الله ابن عمر قال اردت عائشة ام المؤمنين ان تشتري
جارية لتعتقها قال اهلها ان ولاءها لنا قال رسول الله صلى الله عليه وسلم لا يمنعك
ذلك فانما الولاء لمن اعتق **باب** استعانة المكاتب وسؤاله الناس حدثنا عبيد بن
اسمعيل قال نا ابو اسامة عن هشام بن عروة عن ابيه عن عائشة قالت جاءت بريرة فقالت اني
كاتبت اهلي على تسع اواق في كل عام اوقية فاعيني فقالت عائشة ان احب اهلك ان
اعدها لهم عدة واحدة واعتقك فعلت ويكون ولاؤك لي فذهبت الى اهلها فابوا
ذلك عليها فقالت اني قد عرضت ذلك عليهم فابوا ان الا يكون لهم الولاء فسمع بذلك
رسول الله صلى الله عليه وسلم فسالني فاخبرته فقال خذيها فاعتقيها واشترطي لهم الولاء
وان الولاء لمن اعتق ففعلت عائشة فقام رسول الله صلى الله عليه وسلم في الناس فحمد الله
واثنى عليه ثم قال اما بعد فما بال رجال منكم يشترطون شروطا ليست في كتاب الله فايما شرط
كان ليس في كتاب الله فهو باطل وان كان مائة شرط فقضاء الله احق وشرط الله اوثق ما بال
رجال منكم يقول احدكم اعتق يا فلان ويابى الولاء لنا وانما الولاء لمن اعتق **باب**
بيع المكاتب اذا رضي وقالت عائشة هو عبد ما بقي عليه شيء وقال زيد بن ثابت ما بقي
عليه درهم وقال ابن عمر هو عبد ان عاش وان مات وان جنى ما بقي عليه شيء فهو عبد الله بن
يوسف قال نا مالك عن يحيى بن سعيد عن عمرة بنت عبد الرحمن ان بريرة جاءت تستعين
عائشة ام المؤمنين فقالت لها ان احب اهلك ان اصب لهم ثمنك صبة واحدة واعتقك
فعلت فذكرت بريرة ذلك لاهلها فقالوا لا الا ان يكون الولاء لنا قال مالك قال يحيى فزعمت
عمرة ان عائشة ذكرت ذلك لرسول الله صلى الله عليه وسلم فقال اشتريها واعتقيها فانما الولاء
لمن اعتق **باب** اذا قال المكاتب اشتري واعتقني فاشتراه لذلك ثنا ابو نعيم قال
نا عبيد الواحد بن ايمن قال حدثني ابي ايمن قال دخلت على عائشة فقلت كنت غلاما لعتبة بن ابي

لهب ومات وورثني بنوه وانهم باعوني من ابن ابي عمرو فاعتقني ابن ابي عمرو واشترط بنو عتبة
الولاء فقالت دخلت بريرة وهي مكاتبة فقالت اشتريني واعتقيني قالت نعم قالت لا يبيعوني
حتى يشترطوا ولائي فقالت لا حاجة لي بذلك فسمع بذلك النبي صلى الله عليه وسلم او بلغه فذكرت
عائشة فاعتقيها اما قلت لها فقالت اشتريها فاعتقيها ودعيهم يشترطون ما شاءوا فاشتريتها
عائشة فاعتقتها واشترط اهلها الولاء فقال النبي صلى الله عليه وسلم الولاء لمن اعتق ولو اشترطوا
مائة شرط بسم الله الرحمن الرحيم **كتاب** الهبة وفضلها والتحريض عليها حدثنا عاصم بن
علي قال نا ابن ابي ذئب عن المقبري عن ابيه عن ابي هريرة عن النبي صلى الله عليه وسلم قال يا نساء المؤمنات
لا تحقرن جارة لجارتها ولو فرسن شاة ثنا عبد العزيز بن عبد الله الاويسي قال حدثني
ابن ابي حازم عن ابيه عن يزيد بن رومان عن عروة عن عائشة انها قالت لعروة بن اختي
ان كنا لننظر الى الهلال ثم الهلال ثلثة اهلة في شهرين وما اوقدت في بيات رسول الله صلى
الله عليه وسلم نار فقلت يا خالة ما كان يعيشكم قالت الاسودان التمر والماء الا انه قد
كان لرسول الله صلى الله عليه وسلم جيران من الانصار كانت لهم منائح وكانوا يمنحون
رسول الله صلى الله عليه وسلم من البانهم فيسقينا **باب** القليل من الهبة حدثني
محمد بن بشار قال نا ابن ابي عدي عن شعبة عن سليمان عن ابي حازم عن ابي هريرة عن النبي
صلى الله عليه وسلم لو دعيت الى ذراع او كراع لقبلت **باب** من استوهب من
اصحابه شيئا وقال ابو سعيد قال النبي صلى الله عليه وسلم اخرجوا الي معكم هاتا ابن ابي
مريم قال نا ابو غسان قال حدثني ابو حازم عن سهل عن النبي صلى الله عليه وسلم ارسل الى امرأة
من المهاجرين وكان لها غلام نجار قال مري عبدك فليعمل لنا اعواد المنبر فامرت عبدها
فذهب فقطع من الطرفاء فصنع له منبرا فلما فرغ ارسل الى النبي صلى الله عليه وسلم انه
قد فرغ قال ارسلي به الي فجاؤا به فاخذه النبي صلى الله عليه وسلم فوضعه حيث ترون
ثنا عبد العزيز بن عبد الله قال حدثني محمد بن جعفر عن ابي حازم عن عبد الله بن ابي قتادة السلمي

عن ابيه

عن ابيه قال كنت يوما جالسا مع رجال من اصحاب النبي صلى الله عليه وسلم فاذن لنا اما ناقة
القدم يحرمون وانا غير محرم فابصروا حمارا وحشيا وانا مشغول اخصف نعلي فلم يؤذنوني به
واحبوا لو اني ابصرته والتفت فابصرته فقمت الى الفرس فاسرجته ثم ركبت ونسيت السوط والرمح فقلت
لهم ناولوني السوط والرمح فقالوا لا والله لا نعينك عليه بشيء فغضبت فنزلت فاخذتهما فشددت
على الحمار فعقرته ثم جئت به وقد مات فوقعوا فيه ياكلونه ثم انهم شكوا في اكله اياه وهم حرم فرفعت
رجلي العضد معي فادركنا رسول الله صلى الله عليه وسلم فسألناه عن ذلك فقال معكم منه
شيء فقلت نعم فناولته العضد فاكلها حتى نفدها وهو محرم حدثني به يزيد بن اسلم عن عطاء
بن يسار عن ابي قتادة **باب** من استسقى وقال سهل قال لي النبي صلى الله عليه وسلم اسقني
اسم عبد الله بن عبد الرحمن خالد بن محمد نا سليمان بن بلال قال حدثني ابو طوالة اسم عبد الله
بن عبد الرحمن قال سمعت انسا يقول اتانا رسول الله صلى الله عليه وسلم في دارنا هذه فاستسقى
فحلبت شاة لنا ثم شبته من ماء بيرنا هذه فاعطيته وابو بكر عن يساره وعمر تجاهه واعرابي
عن يمينه فلما فرغ قال عمر هذا ابو بكر فاعطى الاعرابي فضله قال الايمنون الايمنون الا فيمنوا لي
انس فهي سنة فهي سنة **باب** قبول هدية الصيد وقبل النبي صلى الله عليه وسلم
من ابي قتادة عضد الصيد ثنا سليمان بن حرب قال نا شعبة عن هشام بن زيد بن انس بن مالك
قال انطلقنا اربعة بالظهران فمضى القوم فلقوا عدوا فاسرته فاخذتها فاتيت بها ابا طلحة
فذبحها فبعث الى رسول الله صلى الله عليه وسلم بورکها او بفخذيها قال فجئت بها قال الاشك فيه فقبله
قلت واكلا منه قال بعد قبله حدثني اسمعيل قال حدثني مالك عن ابن شهاب عن عبيد الله بن عبد
الله بن عتبة مسعود عن عبد الله بن عباس عن الصعب بن جثامة انه اهدى لرسول الله صلى
الله عليه وسلم حمارا وحشيا وهو بالابواء او بودان فرد عليه فلما راى ما في وجهه قال اما
انا لم نرده الينا الا انا حرم **باب** قبول الهدية حدثني ابراهيم بن موسى قال نا عبدة
قال نا هشام عن ابيه عن عائشة ان الناس كانوا يتحرون بهداياهم يوم عائشة يتبعون او يتبغون

بذلك مرضاة رسول الله صلى الله عليه وسلم حدثنا آدم قال نا شعبة قال نا جعفر بن ابا مغيرة قال سمعت
سعيد بن جبير عن ابن عباس قال اهدت ام حفيد خالة ابن عباس الى النبي صلى الله عليه وسلم اقطا
وسمنا واضبا فاكل النبي صلى الله عليه وسلم من الاقط والسمن وترك الاضب فقدرا قال ابن
عباس فاكله على مائدة رسول الله صلى الله عليه وسلم ولو كان حراما ما اكل على مائدة رسول الله
صلى الله عليه وسلم حدثني ابراهيم بن منذر قال نا معن قال حدثني ابراهيم بن طهمان عن محمد بن
زياد عن ابي هريرة قال كان رسول الله صلى الله عليه وسلم اذا اتي بطعام سال عنه اهدية
ام صدقة فان قيل صدقة قال لاصحابه كلوا ولم ياكل وان قيل هدية ضرب بيده
فاكل معهم حدثني محمد بن بشار قال نا غندر قال نا شعبة عن عبد الرحمن بن القسم قال سمعته
منه عن القسم عن عائشة انها اراد ان تشتري بريرة انهم اشترطوا ولاءها فذكر ذلك النبي صلعم
فقال النبي صلى الله عليه وسلم اشتريها فاعتقيها فانما الولاء لمن اعتق واهدي لها لحم فقيل
للنبي صلى الله عليه وسلم هذا تصدق على بريرة فقال هو لها صدقة ولنا هدية وجبر
قال عبد الرحمن فزوجها حر او عبد قال شعبة سالت عبد الرحمن عن زوجها قال لا ادري
احدا وعبد حدثني محمد بن بشار قال غندر عن شعبة عن قتادة عن انس بن مالك قال اتي
النبي صلى الله عليه وسلم بلحم فقيل تصدق على بريرة قال هو لها صدقة ولنا هدية ثنا محمد بن
مقاتل ابو الحسن قال انا خالد بن عبد الله عن خالد الحذاء عن حفصة بنت سيرين عن ام عطية
قالت دخل النبي صلى الله عليه وسلم على عائشة فقال اعندكم شيء قالت لا الا شيء بعثته ام عطية
من الشاة التي بعثت اليها من الصدقة قال انها بلغت محلها **باب** من الهدي الى الصاحب
وتحري بعض نسائه دون بعض حدثنا سليمان بن حرب قال نا حماد بن زيد عن هشام بن عروة
عن ابيه عن عائشة قالت كان الناس يتحرون بهداياهم يومي وقالت ام سلمة ان صواحبي اجتمعت
فذكرت لها عرض عنها انا اسمعيل قال حدثني اخي عن سليمان عن هشام بن عروة عن ابيه عن عائشة
قالت ان نساء رسول الله صلى الله عليه وسلم كن حزبين فحزب فيه عائشة وحفصة وسودة والحزب

الآخر ام سلمة وسائر نساء رسول الله صلى الله عليه وسلم وكان المسلمون قد علموا حب رسول الله صلى
الله عليه وسلم على عائشة فاذا كانت عند احدهم هدية يريد ان يهديها الى رسول الله صلى الله
عليه وسلم اخرها حتى اذا كان رسول الله صلى الله عليه وسلم في بيت عائشة بعث صاحب الهدية بها
الى رسول الله صلى الله عليه وسلم في بيت عائشة فكلم حزب ام سلمة فقلن لها كلمي رسول الله صلى
الله عليه وسلم هديته فليهدها اليه حيث كان من نسائه فكلمته ام سلمة بما قلن فلم يقل لها شيئا
فسالنها فقالت ما قال لي شيئا فقلن لها كلميه قالت فكلمته حين دار اليها ايضا فلم يقل لها
شيئا فسالنها فقالت ما قال لي شيئا فقلن لها كلميه حتى يكلمك فدار اليها فكلمته فقال لا
تؤذيني في عائشة فان الوحي لم ياتني وانا في ثوب امراة الا عائشة وقالت عائشة ام سلمة
اتوب الى الله من اذاك يا رسول الله ثم انهن دعون فاطمة بنت رسول الله صلى الله عليه وسلم
فارسلن الى رسول الله صلى الله عليه وسلم تقول ان نساءك ينشدنك العدل في بنت ابي بكر فكلمته
فقال يا بنية الا تحبين ما احب فقالت بلى فرجعت اليهن فاخبرتهن فقلن ارجعي اليه فابت ان ترجع
فارسلن زينب بنت جحش فاتته فاغلظت وقالت ان نساءك ينشدنك العدل في بنت ابن ابي قحافة
فرفعت صوتها حتى تناولت عائشة وهي قاعدة فسبتها حتى ان رسول الله صلى الله
عليه وسلم ليتطلع الى عائشة هل تكلم قال فتكلمت عائشة ترد على زينب حتى اسكتتها قال فقال النبي
صلى الله عليه وسلم الى عائشة فقال ابنة ابي بكر وقال ابو مروان عن هشام عن عروة كان الناس
يتحرون بهداياهم يوم عائشة وعن هشام عن رجل من قريش ورجل من الموالي عن الزهري عن
محمد بن عبد الرحمن بن الحرث بن هشام قالت عائشة كنت عند النبي صلى الله عليه وسلم فاستاذنت
فاطمة رضي الله عنها **باب** الابرد من الهدية ثنا ابو معمر قال نا عبد الوارث قال نا عبد
بن ثابت الانصاري قال حدثني ثمامة بن عبد الله قال دخلت عليه فناولني طيبا قال كان انس
لا يرد الطيب قال وزعم انس ان النبي صلى الله عليه وسلم لا يرد الطيب **باب** من يرى الهبة الغا
حدثنا سعيد بن ابي مريم قال نا الليث قال حدثني عقيل عن ابن شهاب ذكر عروة ان المسور بن مخرمة

ومروان اجزم ان النبي صلى الله عليه وسلم حين جاءه وفد هوازن قام في الناس خطيبا فاثنى
على الله بما هو اهله ثم قال اما بعد فان اخوانكم قد جاءونا تائبين واني رايت ان ارد اليهم سبيهم
فمن احب منكم ان يطيب ذلك فليفعل ومن احب ان يكون على حظه حتى نعطيه اياه من اول ما
يفيء الله علينا فقال الناس طيبنا لك **باب** المكافات في الهبة ثنا مسدد قال عبد
بن يونس عن هشام عن ابيه عن عائشة قالت كان رسول الله صلى الله عليه وسلم يقبل الهدية
ويكافي عليها لم يذكر وكيع ومحاضر عن هشام عن ابيه عن عائشة **باب** الهبة للولد اذا
اعطى بعض ولده شيئا لم يجز حتى يعدل بينهم ويعطي الاخر مثله ولا يشهد عليه وقال النبي صلى الله
عليه وسلم اعدلوا بين اولادكم في العطية وهل للوالد ان يرجع في عطيته وما ياكل من ماله
بالمعروف ولا يتعدى وانتزع النبي صلى الله عليه وسلم من عمر بعيرا ثم اعطاه ابن عمر وقال اصنع
به ما شئت ثنا عبد الله بن يوسف قال انا مالك عن ابن شهاب عن حميد بن عبد الرحمن ومحمد
بن النعمان بن بشير انهما حدثاه عن النعمان بن بشير ان اباه اتى به الى رسول الله صلى الله عليه وسلم قال
اني نحلت ابني هذا غلاما كان لي فقال اكل ولدك نحلت مثله قال لا قال فارجعه **باب** الاشهاد في الهبة حدثنا حامد بن عمر قال انا ابو عوانة عن حصين بن عمر قال سمعت نعمان ابن بشير
وهو على المنبر يقول اعطاني ابي عطية فقالت عمرة بنت رواحة لا ارضى حتى تشهد رسول
الله صلى الله عليه وسلم فقال اني اعطيت ابن عمرة بنت رواحة عطية فامرتني ان
اشهدك يا رسول الله قال اعطيت سائر ولدك مثل هذا قال لا قال فاتقوا الله واعدلوا
بين اولادكم قال فرجع فرد عطيته **باب** هبة الرجل لامراته والمراة لزوجها وقال
ابراهيم جائزة وقال عمر بن عبد العزيز لا يرجعان واستاذن رسول الله صلى الله عليه
وسلم نساءه فان يمرض في بيت عائشة قال النبي صلى الله عليه وسلم العائد في هبته كالكلب
يعود في قيئه وقال الزهري فيمن قال لامراته هبي لي بعض صداقك او كله لم يمكث الا
يسيرا حتى طلقها فرجعت فيه ترده اليها ان كان خلبها وان كانت اعطته عن طيب نفس

ليس في شيء من امره خديعة جاز قال الله تعالى فان طبن لكم عن شيء منه نفسا حدثني ابراهيم بن
موسى قال انا هشام عن معمر عن الزهري اخبرني عبيد الله بن عبد الله قال عائشة لما ثقل النبي
فاشتد وجعه استاذن ازواجه ان يمرض في بيته فاذن له فخرج بين رجلين تخط رجلاه
الارض وكان بين العباس وبين رجل اخر قال عبيد الله فذكرت لابن عباس ما قالت عائشة
فقال لي هل تدري من الرجل الذي لم تسم عائشة قلت لا قال هو علي بن ابي طالب ثنا مسلم بن ابراهيم
قال انا وهيب قال انا ابن طاوس عن ابيه عن ابن عباس قال قال النبي صلى الله عليه وسلم العائد في
هبته كالكلب يقيء ثم يعود في قيئه **باب** هبة المراة لغير زوجها وعتقها اذا كان لها زوج
فهو جائز اذا لم تكن سفيهة فاذا كانت سفيهة لم يجز وقال الله عز وجل ولا تؤتوا السفهاء
اموالكم ثنا ابو عاصم عن ابن جريج عن ابن ابي مليكة عن عباد بن عبد الله عن اسماء قالت قلت يا رسول
الله ما لي مال الا ما ادخل علي الزبير فاتصدق قال ارضخي فوعي لا توعي فيوعى عليك ثنا عبيد الله
بن مسعود قال انا عبد الله بن نمير قال انا هشام بن عروة عن فاطمة عن اسماء ان رسول الله صلى الله
عليه وسلم قال انفقي ولا تحصي فيحصي الله عليك حدثنا يحيى بن بكير عن الليث عن يزيد بن بكير
عن كريب مولى ابن عباس ان ميمونة بنت الحارث اخبرته انها اعتقت وليدة ولم تستاذن
النبي صلى الله عليه وسلم قال كان يومها الذي يدور عليها فيه قالت اشعرت يا رسول الله
اني اعتقت وليدتي قال اوفعلت قالت نعم قال اما انك لو اعطيتها اخوالك كان اعظم
لاجرك وقال ابو بكر بن مضر عن عمرو عن بكير عن كريب ان ميمونة اعتقت حدثني جبارة بن عبد الله
حدثنا عبد الله انا يونس عن الزهري عن عروة عن عائشة قالت كان رسول الله صلى الله
عليه وسلم اذا اراد سفرا اقرع بين نسائه فايتهن خرج سهمها خرج بها معه وكان يقسم
لكل امراة منهن يومها وليلتها غير ان سودة بنت زمعة وهبت يومها وليلتها لعائشة زوج
النبي صلى الله عليه وسلم تبتغي بذلك الا ذلك رضى الله عنه **باب** عون بالهدية
وقال ابو بكر عن عمرو عن بكير عن كريب ان ميمونة اعتقت وليدة لها فقال لها لو وصلت بعض

اخوالك كان اعظم لاجرك حدثني محمد بن بشار قال انا محمد بن جعفر قال انا شعبة عن ابي عمران الجوني
عن طلحة بن عبد الله رجل من بني تيم بن مرة عن عائشة قالت قلت يا رسول الله صلى الله عليه وسلم ان
لجار بن فلان ابها اهدى فداني ابي بها منك يا ابا **باب** من لم يقبل الهدية لعلة وقال عمر
بن عبد العزيز كانت الهدية في زمن رسول الله صلى الله عليه وسلم هدية واليوم رشوة ثنا ابو اليمان
قال اخبرنا شعيب عن الزهري اخبرني عبيد الله بن عبد الله بن عتبة ان عبد الله بن عباس اخبره
انه سمع الصعب بن جثامة الليثي وكان من اصحاب النبي صلى الله عليه وسلم بالابواء او بودان وهو محرم فرده عليه فقال الصعب فلما رأى
في وجهي رده هدية قال ليس بارده عليك ولكنا حرم حدثني عبيد الله بن محمد ثنا سفيان
عن الزهري عن عروة بن الزبير عن ابي حميد الساعدي قال استعمل النبي صلى الله عليه وسلم
رجلا من الازد يقال له ابن اللتبية على الصدقة فلما قدم قال هذا لكم وهذا اهدي لي قال
وهلا جلس في بيت ابيه او بيت امه فينظر ايهدى له ام لا والذي نفسي بيده لا ياخذ احد
منه شيئا الا جاء به يوم القيمة يحمله على رقبته ان كان بعيرا له رغاء او بقرة لها خوار او شاة
تيعر ثم رفع يديه حتى رأينا عفرة ابطيه اللهم هل بلغت اللهم هل بلغت ثلاثا **باب**
اذا وهب هبة او وعد ثم مات قبل ان تصل اليه وقال عبيدة اذا ماتا وكانت فصلت الهدية
او المهدي له حي فهو لورثته وان لم يكن فصلت فهي لورثة الذي اهدى وقال الحسن ايهما
مات قبل وهي لورثة المهدي له ابو اليمان اخبرنا الوليد حدثني علي بن عبد الله قال انا سفين ثنا ابن
المنكدر قال سمعت جابرا قال قال لي النبي صلى الله عليه وسلم لو جاءنا مال البحرين اعطيتك
هكذا ثلاثا فلم يقدم حتى توفي النبي صلى الله عليه وسلم فامر ابو بكر مناديا فنادى من كان له عند
النبي صلى الله عليه وسلم عدة او دين فلياتنا فاتيته فقلت ان النبي صلى الله عليه وسلم وعدني
فحثا لي ثلثا **باب** كيف نقبض العبد والمتاع وقال ابن عمر كنت على بكر صعب فاشتراه
النبي صلى الله عليه وسلم فقال هو لك يا عبد الله ثنا قتيبة بن سعيد ثنا الليث عن ابي مليك

عن المسور

عن المسور بن مخرمة انه قال قسم رسول الله صلى الله عليه وسلم اقبية ولم يعط مخرمة منها شيئا
فقال يا بني انطلق بنا الى رسول الله صلى الله عليه وسلم فانطلقت معه فقال ادخل فادعه لي
قال فدعوته اليه فخرج اليه فعلقه فاعطاه منها فقال خبأت هذا لك قال فنظر اليه فقال رضي مخرمة
باب اذا وهب هبة فقبضها الاخر ولم يقل قبلت ثنا محمد بن يوسف ثنا عبد الواحد
انا معمر عن الزهري عن حميد بن عبد الرحمن عن ابي هريرة قال جاء رجل الى رسول الله صلى
الله عليه وسلم فقال هلكت قال وما ذاك قال وقعت باهلي في رمضان قال اتجد رقبة
قال لا قال فهل تستطيع ان تصوم شهرين متتابعين قال لا قال فهل تستطيع ان تطعم ستين
مسكينا قال لا فجاء رجل من الانصار بعرق والعرق المكتل فيه تمر فقال اذهب بهذا فتصدق
به قال على احوج منا ما بين لابتيها اهل بيت احوج منا فضحك النبي صلى الله عليه وسلم حتى بدت انيابه ثم قال اذهب فاطعمه اهلك **باب** اذا وهب دينا على رجل
قال شعبة عن الحكم هو جائز ووهب الحسن بن علي لابن جعفر دينه وقال النبي صلى الله عليه وسلم
من كان عليه حق فليعطه او ليستحله منه وقال جابر قتل ابي وعليه دين فسأل النبي صلى
الله عليه وسلم غرماءه ان يقبلوا ثمر حائطي ويحللوا ابي ثنا عبدان انا عبد الله انا يونس
وقال الليث حدثني يونس عن ابن شهاب حدثني ابن كعب بن مالك ان جابر بن عبد الله اخبره
ان اباه قتل يوم احد شهيدا فاشتد الغرماء في حقوقهم فاتيت رسول الله صلى الله عليه وسلم
فكلمتهم فسألهم ان يقبلوا ثمر حائطي ويحللوا ابي فابوا فلم يعطهم رسول الله صلى الله عليه
وسلم حائطي ولم يكره ولكن قال سأغدو عليك فغدا علينا حين اصبح فطاف في النخل
فدعا في ثمره فجددتها فقضيتهم حقوقهم وبقي لنا من ثمرها بقية ثم جئت رسول الله
صلى الله عليه وسلم وهو جالس باعمر فقال عمر لقد علمت انك رسول الله والله انك لرسول الله **باب**
الهبة الواحد للجماعة قالت اسماء للقسم ابن محمد وابن ابي عتيق ورث عن اختي عائشة غلاما
لابا لغابة وقد اعطاني معوقة به مائة الف فهو لك كان يحيى بن قزعة ثنا مالك عن ابي حازم

عن سهل بن سعد ان النبي صلى الله عليه وسلم اتي بشراب فشرب وعن يمينه غلام وعن يساره
الاشياخ فقال الغلام ان اذنت لي اعطيت هؤلاء فقال ما كنت لاوثر بنصيبي منك يا رسول
احد فتله بيده **باب** الهبة المقبوضة وغير المقبوضة والمقسومة وغير المقسومة
وقد وهب النبي صلى الله عليه وسلم واصحابه لهوازن ما غنم منهم وهو غير مقسوم ثنا ثابت
قال نا مسر عن محارب عن جابر اتيت النبي صلى الله عليه وسلم في المسجد فقضاني وزادني
حدثني محمد بن بشار نا غندر نا شعبة عن محارب سمعت جابر بن عبد الله قال بعت من النبي
صلى الله عليه وسلم بعيرا في سفر فلما اتينا المدينة قال ائت المسجد فصل ركعتين فوزن لي ثمن
شعبة اراه قال فوزن لي فارجح فما زال منها شيء حتى اصابها اهل الشام يوم الحرة ثنا قتيبة
عن مالك عن ابي حازم عن سهل بن سعد ان النبي صلى الله عليه وسلم اتي بشراب وعن يمينه غلام
عن يساره اشياخ فقال للغلام اتاذن لي ان اعطي هؤلاء فقال الغلام لا والله لا اوثر بنصيبي
منك احدا فتله في يده ثنا عبد الله بن عثمان بن جبلة قال اخبرني ابي عن شعبة عن سلمة بن
كهيل قال سمعنا ابا سلمة عن ابي هريرة قال كان لرجل على رسول الله صلى الله عليه وسلم دين فهم
به اصحابه قال دعوه فان لصاحب الحق مقالا وقال اشتروا له فاعطوه اياه فان من اجزاء
خيركم احسنكم قضاء **باب** اذا وهب جماعة لقوم او رجل لجماعة جاز حدثني
يحيى بن بكير نا الليث عن عقيل عن ابن شهاب عن عروة ابن الزبير والحكم والمسور ابن مخرمة اخبراه
ان النبي صلى الله عليه وسلم قام حين جاءه وفد هوازن مسلمين فسألوه ان يرد اليهم اموالهم
او سبيهم فقال لهم معي من ترون واحب الحديث الي اصدقه فاختاروا احدى الطائفتين اما
النبي صلى الله عليه وسلم واما المال وقد كنت استأنيت وكان النبي صلى الله عليه وسلم انتظرهم بضع
عشرة ليلة حين قفل من الطائف فلما تبين لهم ان النبي صلى الله عليه وسلم غير راد اليهم الا احدى
الطائفتين قالوا فانا نختار سبينا فقام في المسلمين فاثنى على الله بما هو اهله ثم قال اما بعد
فان اخوانكم هؤلاء جاءونا تائبين واني رأيت ان ارد اليهم سبيهم فمن احب منكم ان يطيب ذلك

فليفعل

فليفعل ومن احب ان يكون على حظه حتى نعطيه اياه من اول ما يفيء الله علينا فليفعل فقال
الناس طيبنا يا رسول الله صلى الله عليه وسلم لهم فقال لهم انا لا ندري من اذن فيكم ممن لم يأذن
فارجعوا حتى يرفع الينا عرفاؤكم امركم فرجع الناس وكلمهم عرفاؤهم ثم رجعوا الى النبي صلى الله
عليه وسلم فاخبروه انهم طيبوا واذنوا فهذا الذي بلغنا من سبي هوازن قال ابو عبد الله قوله
فهذا الذي بلغنا من قول الزهري **باب** من اهدى له هدية وعنده جلساؤه فهو احق
ويذكر عن ابن عباس ان جلساءه شركاؤه وما يخص ثنا ابن مقاتل انا عبد الله قال انا شعبة
عن سلمة بن كهيل ابي سلمة عن ابي هريرة عن النبي صلى الله عليه وسلم انه احق بها فحدثناه بتفسيره
فقال له فقال ارى صاحبك حق مقالا ثم قضاء افضل من سنة قال افضلكم احسنكم قضاء
حدثني عبد الله بن محمد قال نا ابو عيينة عن عمرو عن ابن عمر انه كان مع النبي صلى الله عليه وسلم
في سفر وكان على بكر صعب لعمر وكان يتقدم النبي صلى الله عليه وسلم فيقول ابوه يا عبد الله لا تتقدم
النبي صلى الله عليه وسلم احد فقال له النبي صلى الله عليه وسلم بعينه قال عمر هو لك فاشتراه ثم
هو لك يا عبد الله فاصنع به ما شئت **باب** اذا وهب بعيرا لرجل وهو راكبه فهو
جائز وقال الحميدي نا سفين قال نا عمرو عن ابن عمر قال كنا مع النبي صلى الله عليه وسلم في سفر
وكنت على بكر صعب فقال النبي صلى الله عليه وسلم لعمر بعينه فباعه فقال النبي صلى الله عليه وسلم
هو لك يا عبد الله **باب** هدية ما يكره لبسها ثنا عبد الله بن مسلمة عن مالك عن
نافع عن عبد الله بن عمر قال رأى عمر بن الخطاب حلة سيراء عند باب المسجد فقال يا رسول الله
لو اشتريتها فلبستها يوم الجمعة والوفد قال انما يلبسها من لا خلاق له في الاخرة ثم جاءت
حلل فاعطى رسول الله صلى الله عليه وسلم منها حلة لعمر وقال اكسوتنيها لعمر وقلت في حلة عطارد
ما قلت فقال اني لم اكسها لتلبسها فكساها عمر اخا له بمكة مشركا ثنا محمد بن جعفر نا ابو فضيل
عن ابيه عن نافع عن ابن عمر قال اتى النبي صلى الله عليه وسلم بنت فاطمة فلم يدخل عليها وجاء علي فذكرت
ذلك له فذكره للنبي صلى الله عليه وسلم قال اني رأيت على بابها ستر موشى فقال ما لي وللدنيا فاتيها

على فذكرت ذلك لها فقالت ليس في فيه بأس قد أرسلي به الى فلان اهل بيت بهم حاجة حدثني حجاج
بن منهال نا شعبة قال اخبرني عبد الملك ميسرة قال سمعت زيد بن وهب عن علي قال اهدي الى النبي
صلى الله عليه وسلم حلة سيراء قبلتها فرأيت الغضب في وجهه فشققتها بين نسائي باب
قبول الهدية من المشركين وقال ابو هريرة عن النبي صلى الله عليه وسلم هاجر ابراهيم صلى الله على
نبينا وعليهم بسارة فدخل قرية فيها ملك جبار فقال اعطوها اجر واهديت للنبي صلى الله عليه
وسلم شاة فيها سم وقال ابو حميد اهدى ملك ايلة للنبي صلى الله عليه وسلم بغلة بيضاء وكساه
برادا وكتب له ببحرهم حدثني عبد الله بن محمد نا يونس بن محمد نا شيبان عن قتادة نا انس
قال اهدي للنبي صلى الله عليه وسلم جبة سندس وكان ينهى عن الحرير فعجب الناس منها فقال والذي
نفس محمد بيده لمناديل سعد بن معاذ في الجنة احسن من هذا قال سعيد عن قتادة عن انس عن اكيدر
اهدى الى النبي صلى الله عليه وسلم حدثنا عبد الله بن عبد الوهاب قال نا خالد بن الحرث نا شعبة عن
هشام بن زيد عن انس بن مالك ان يهودية اتت النبي صلى الله عليه وسلم بشاة مسمومة فاكل
منها فجيء بها فقيل الا نقتلها قال لا قال فما زلت اعرفها في لهوات رسول الله صلى الله عليه
حدثنا ابو نعيم قال نا المعتمر بن سليمان عن ابي عثمان عن عبد الرحمن بن ابي بكر قال كنا مع النبي صلعم
ثلثين ومائة فقال النبي صلى الله عليه وسلم هل مع احد منكم طعام فاذا مع رجل صاع من طعام
او نحوه فعجن ثم جاء رجل مشرك مشعان طويل بغم يسوقها فقال النبي صلى الله عليه وسلم
بيعا ام عطية او قال ام هبة قال لا بل بيع فاشترى منه شاة فصنعت امر النبي صلى الله عليه وسلم
بسواد البطن او يشوى وايم الله ما في الثلثين والمائة الا قد حزها النبي صلى الله عليه وسلم له حزة
من سواد بطنها ان كان شاهدا اعطاها اياه وان كان غائبا خبأ له فجعل منها قصعتين
فاكلوا اجمعون وشبعنا وفضلت القصعتان فحملناه على البعير او كما قال مشعان وطويل جسيم
فوق الطول باب الهدية من المشركين وقول الله عز وجل لا ينهاكم الله عن الذين لم
يقاتلوكم في الدين ولم يخرجوكم من دياركم ان تبروهم وتقسطوا اليهم ان الله يحب المقسطين

ثنا خالد بن مخلد نا سليمان بن بلال حدثني عبد الله بن دينار عن ابن عمر قال رأى حلة على
رجل تباع فقال للنبي صلى الله عليه وسلم ابتع هذه الحلة تلبسها يوم الجمعة واذا جاءك
الوفد فقال انما يلبس هذا من لا خلاق له في الاخرة فاتي رسول الله صلى الله عليه وسلم
حلل فارسل الى عمر منها بحلة فقال عمر كيف البسها وقد قلت فيها ما قلت
فقال اني لم اكسكها لتلبسها ابتعها او نكسوها فارسلها عمر الى اخ له من اهل
مكة قبل ان يسلم ثنا حميد بن اسمعيل نا ابو اسامة عن هشام عن ابيه عن اسماء بنت ابي بكر
قالت يا رسول الله قدمت علي امي وهي مشركة في عهد رسول الله صلى الله عليه وسلم فاستفتيت
رسول الله صلى الله عليه وسلم قلت وهي مشركة راغبة افاصل امي قال نعم صلي امك باب
لا يحل لاحد ان يرجع في هبته وصدقته حدثنا مسلم بن ابراهيم قال نا هشام وشعبة
قال لا نا قتادة عن سعيد بن المسيب عن ابن عباس قال قال النبي صلى الله عليه وسلم العائد
في هبته كالعائد في قيئه وحدثني عبد الرحمن ابن المبارك قال نا عبد الوارث قال
نا ايوب عن عكرمة عن ابن عباس رضي الله عنه قال قال النبي صلى الله عليه وسلم ليس لنا مثل
السوء الذي يعود في هبته كالكلب يرجع في قيئه ثنا يحيى بن قزعة قال نا مالك عن زيد بن
اسلم عن ابيه قال سمعت عمر بن الخطاب يقول حملت على فرس في سبيل فاضاعه الذي كان
عنده فاردت ان اشتريه منه فظننت انه بايعه برخص فسألت عن ذلك النبي صلى الله عليه
وسلم فقال لا تشتره وان اعطاكه بدرهم واحد فان العائد في صدقته كالكلب يعود في
قيئه باب حدثني ابراهيم بن موسى نا هشام بن يوسف نا ابن جريج اخبرهم اخبرني
عبد الله بن عبيد الله بن ابي مليكة ان بني صهيب مولى ابي جدعان ادعوا اسيرين وحجرة
الى رسول الله صلى الله عليه وسلم اعطني ذلك صهيبا فقال مروان من يشهد لكما على ذلك
قالوا ابن عمر فدعاه فشهد لا اعطى رسول الله صلى الله عليه وسلم صهيبا بينين وحجرة
فقضى مروان بشهادته لهم باب ما قيل في العمرى والرقبى اعمرته الدار فهي عمرى جعلها

استعمركم جعلكم عمائنا ابو نعيم ثنا شيبان عن يحيى عن ابي سلمة عن جابر قال قضى النبي صلى
الله عليه وسلم بالعمرى انها لمن وهبت له ثنا حفص بن عمر ثنا همام ثنا قتادة حدثني النضر بن انس
عن بشير بن نهيك عن ابي هريرة عن النبي صلى الله عليه وسلم مثله **باب** من استعار من
الناس الفرس ثنا ادم قال ثنا شعبة عن قتادة قال سمعت انسا يقول كان فزع بالمدينة فاستعار
النبي صلى الله عليه وسلم فرسا من ابي طلحة يقال له المندوب فركب فلما رجع قال ما رايتا
من شيء وان وجدناه لبحرا **باب** الاستعارة للعروس عند البناء ثنا ابو نعيم ثنا عبد
الواحد ابن ايمن حدثني ابي قال دخلت على عائشة وعليها ذرع قطن ثمن خمسة دراهم
فقالت ارفع بصرك الى جارتي انظر اليها فانها تزهى ان تلبسه في البيت وقد كان
منهن ذرع على عهد رسول الله صلى الله عليه وسلم فكانت امراة تقين بالمدينة الا ارسلت
الى تستعيره تقين تزفن زوجها **باب** فضل المنحة ثنا يحيى بن بكير ثنا مالك عن ابي
الزناد عن الاعرج عن ابي هريرة ان رسول الله صلى الله عليه وسلم قال نعم المنحة اللقحة
الصفي تمنحه والشاة صفي تغدو باناء وتروح باناء ثنا عبد الله بن يوسف ثنا اسمعيل
عن مالك قال نعم الصدقة ثنا عبد الله بن يوسف عن ابن وهب حدثني يونس عن ابن
شهاب عن انس بن مالك لما قدم المهاجرون المدينة من مكة وليس بايديهم قال وكانت
الانصار اهل الارض والاقار وقاسمهم الانصار على ان يعطوهم ثمار اموالهم كل عام و
يكفوهم العمل والمؤنة وكانت امه ام انس ام سليم كانت ام عبد الله بن ابي طلحة فكانت
اعطت ام انس رسول الله صلى الله عليه وسلم عذاقا فاعطاها النبي صلى الله عليه وسلم ام
ايمن مولاته ام اسامة بن زيد قال ابن شهاب فاخبرني انس بن مالك ان النبي صلى الله عليه وسلم
لما فرغ من قتل اهل خيبر وانصرف الى المدينة رد المهاجرون الى الانصار منائحهم التي كانوا
منحوهم من ثمارهم فرد النبي صلى الله عليه وسلم الى امه عذاقها فاعطى رسول الله صلى الله عليه وسلم
الى امه عذاقها فاعطى رسول الله صلى الله عليه وسلم ام ايمن حكاتين من حائطه وقال احمد بن

شعيب

شعيب انا ابي يونس هذا وقال مكانهن من حائطه ثنا مسدد قال ثنا عيسى بن يونس قال ثنا الاوزاعي
عن حسان بن عطية عن ابي كبشة السلولي سمعت عبد الله بن عمرو يقول قال رسول الله صلى الله عليه
وسلم اربعون خصلة اعلاهن منيحة العنز ما من عامل يعمل بخصلة منها رجاء ثوابها وتصديق
موعودها الا ادخله الله بها الجنة قال حسان فعددنا ما دون منيحة العنز من رد السلام
وتشميت العاطس واماطة الاذى عن الطريق ونحوه فما استطعنا ان نبلغ خمسة عشر فقلنا
ثنا محمد بن يوسف قال ثنا الاوزاعي عن عطاء عن جابر قال كانت لرجال منا فضول ارضين
فقالوا نؤجرها بالثلث والربع والنصف فقال النبي صلى الله عليه وسلم من كانت له ارض
فليزرعها او ليمنحها اخاه فان ابى فليمسك ارضه وقال محمد بن يوسف ثنا الاوزاعي حدثني
الزهري بسنده ثني عطاء بن يزيد حدثني ابو معبد قال جاء اعرابي الى النبي صلى الله عليه وسلم فسأله
عن الهجرة فقال ويحك ان الهجرة شانها شديد فهل لك من ابل قال نعم قال فتعطي صدقتها
قال نعم قال فهل تمنح منها قال نعم قال فتحلبها يوم وردها قال نعم قال فانت عليها من فرائضها فان
الله لن يترك من عملك شيئا حدثني محمد بن بشار ثنا عبد الوهاب ثنا ايوب عن عمرو عن طاوس قال
حدثني اعلمهم بذلك يعني ابن عباس ان النبي صلى الله عليه وسلم خرج الى ارض بني زريق فقال
لمن هذه فقالوا كنا اكراها فلان فقال انزعوا منها اياه لكان خير له من ان ياخذ عليها اجرا معلوما
باب اذا قال اخر منك هذه الجارية على ما يتعارف الناس فهو جائز وقال بعض الناس
هذه عارية وان قال كوني هذا الثوب فهذه هبة ثنا ابو اليمان انا شعيب انا ابو الزناد عن الاعرج
عن ابي هريرة ان رسول الله صلى الله عليه وسلم قال اهدى جرير لابراهيم بسارة فاعطاها اجرا فرجعت فقال
اشعرت ان الله كبت الكافر واخدم وليدة فقال ابن سيرين عن ابي هريرة عن النبي صلى الله عليه وسلم
فاخدمها اجرا **باب** اذا حمل رجل على فرس فهو كالعمرى والصدقة فرق بعض
الناس لم يرجع فيها ثنا الحميدي انا سفين قال سمعت مالكا يسأل زيد بن اسلم فقال سمعت ابي
يقول قال عمر حملت على فرس في سبيل الله فرايته يباع فسألته رسول الله صلى الله عليه وسلم فقال

لا تشرك ولا تعد في صدقتك بسم الله الرحمن الرحيم **كتاب** الشهادات لقول الله
عز وجل يا ايها الذين آمنوا اذا تداينتم بدين الى اجل مسمى فاكتبوه الى قوله فاتقوا الله ويعلمكم الله
والله بكل شيء عليم وقول الله يا ايها الذين آمنوا كونوا قوامين بالقسط شهداء لله الى قوله بما
تعملون خبيرا **باب** ما جاء اذا عدل رجلا رجلا فقال لا نعلم الا خيرا جاز الاخبار عليك الا خبرنا حجاج
نا عبد الله بن عمر الغبري نا يونس ح وقال الليث وحدثني يونس عن ابن شهاب اخبرني عروة بن
المسيب وعلقمة بن وقاص وعبيد الله عن حديث عائشة وبعض حديثهم يصدق بعضا حين
قال لها اهل الافك فدعا رسول الله صلى الله عليه وسلم عليا واسامة حين استلبث الوحي يسألهما
في فراق اهله فاما اسامة فقال اهلك ولا نعلم الا خيرا قالت بريرة اني لارى عليها امرا اغمصه
اكثر من انها حديثة السن تنام عن عجين اهلها فتاتي الداجن فتاكله فقال رسول الله صلى الله عليه
وسلم من يعذرني من رجل بلغني اذاه في اهل بيتي فوالله ما علمت من اهلي الا خيرا ولقد ذكروا رجلا
ما علمت عليه الا خيرا **باب** شهادة المحدود فاجاز عمر بن حريث قال وكذلك يفعل
بالكاذب الفاجر وقال الشعبي وابن سيرين وعطاء وقتادة السمع شهادة وكان الحسن يقول لم
يشهدوني على شيء ولكن سمعت كذا وكذا حدثنا ابو اليمان قال اخبرنا شعيب عن الزهري قال سالم
سمعت عبد الله بن عمر يقول انطلق رسول الله صلى الله عليه وسلم وابي بن كعب الانصاري يومئذ
النخل التي فيها ابن صياد حتى اذا دخل رسول الله صلى الله عليه وسلم طفق رسول الله صلى الله عليه وسلم
يتقي بجذوع النخل وهو يختل ان يسمع من ابن صياد شيئا قبل ان يراه وابن صياد مضطجع على
فراشه في قطيفة له فيها رمرمة او زمزمة فرات ام ابن صياد النبي صلى الله عليه وسلم وهو ينثني بجذوع
النخل فقال ابن صياد اي صاف هذا محمد فتناهى ابن صياد قال النبي صلى الله عليه وسلم لو تركته
بين حدثني عبد الله بن محمد قال سفيان عن الزهري عن عروة عن عائشة جاءت امراة رفاعة القرظي
الى النبي صلى الله عليه وسلم فقالت كنت عند رفاعة فطلقني فبت طلاقي فتزوجت عبد الرحمن ابن الزبير
انما معه مثل هدبة الثوب فتبسم ثم قال اتريدين ان ترجعي الى رفاعة لا حتى يذوق عسيلتك ويذوق عسيلتك

وابو بكر

وابو بكر جالس عنده وخالد بن سعيد بن العاص بالباب ينتظر ان يؤذن له فقال يا ابا بكر الا
تسمع الى هذه ما تجهر به عند النبي صلى الله عليه وسلم **باب** اذا شهد شاهد او شهود
بشيء فقالوا خرون ما علمنا ذلك ويحكم يقول من شهد قال الحمد لله هذا النبي صلى الله عليه وسلم
صلى في الكعبة وقال الفضل ارسل فاخذ الناس بشهادة بلال كما اخبر بلال كذلك ان شهد
شاهدان ان لفلان على فلان الف درهم وشهد آخران بالف وخمسمائة يقضى بالزيادة ثنا
حبان قال انا عبد الله قال انا معمر عن سعيد بن ابي حسين قال اخبرني عبد الله بن ابي مليكة عن
عقبة بن الحرث انه تزوج بنت لابي اهاب بن عزيز فاتته امراة فقالت قد ارضعت عقبة
والتي تزوج بها فقال لها عقبة ما اعلم انك ارضعتني ولا اخبرتني فارسل الى التي اهاها
فسالهم فقالوا ما علمنا انها ارضعت صاحبتنا فركب الى النبي صلى الله عليه وسلم بالمدينة فسالها
فقال رسول الله صلى الله عليه وسلم كيف وقد قيل ففارقها ونكحت زوجا غيره **باب**
الشهداء والعدول وقول الله عز وجل واشهدوا ذوي عدل منكم وممن ترضون من الشهداء
ثنا الحكم بن نافع انا شعيب عن الزهري قال حدثني حميد بن عبد الرحمن بن عوف ان عبد الله بن عتبة
قال سمعت عمر بن الخطاب يقول ان اناسا كانوا يؤخذون بالوحي في عهد رسول الله صلى الله عليه
وسلم وان الوحي قد انقطع وانما ناخذكم الان بما ظهر لنا من اعمالكم فمن اظهر لنا خيرا ائتمناه
وقربناه وليس الينا من سريرته شيء الله يحاسبه في سريرته ومن اظهر لنا سوءا لم نامنه ولم نصدقه
وان قال سريرته حسنة **باب** تعديل كم يجوز حدثنا سليمان بن حرب انا حماد بن زيد
عن ثابت عن انس قال مر على النبي صلى الله عليه وسلم بجنازة فاثنوا عليها خيرا فقال وجبت ثم مر
بالاخرى فاثنوا عليها شرا فقال وجبت فقيل يا رسول الله صلى الله عليه وسلم قلت
لهذا وجبت ولهذا وجبت قال شهادة القوم المسلمون شهداء في الارض ثنا موسى بن اسمعيل
نا داود بن ابي الفرات نا عبد الله بن بريدة عن ابي الاسود قال اتيت المدينة وقد وقع
بها مرض وهم يموتون موتا ذريعا فجلست الى عمر فمرت جنازة فاثني خيرا فقال عمر وجبت

ثم مر باخرى فاثنى خيرا فقال وجبت ثم مر بالثالث فاثنى شرا فقال وجبت فقلت ما وجبت
يا امير المؤمنين قال قلت كما قال النبي صلى الله عليه وسلم ايما مسلم شهد له اربعة بخير ادخله الله
الجنة قلنا وثلثة قال وثلثة قلت واثنان قال واثنان ثم لم نسأله عن الواحد **باب**
الشهادة على الانساب والرضاع المستفيض والموت القديم والنسب فيه وقال النبي صلى
الله عليه وسلم ارضعتني وابا سلمة ثويبة ثنا ادم ثنا شعبة انا الحكم عن عراك بن مالك عن
عروة بن الزبير عن عائشة قالت استاذن على افلح فلم اذن له فقال اتحتجبين مني وانا عمك
فقلت كيف ذلك فقال ارضعتك امراة اخي بلبن اخي فقالت سالت ذلك رسول الله صلى
الله عليه وسلم فقال صدق افلح ائذني له ثنا مسلم بن ابراهيم قال ثنا قتادة عن جابر بن زيد عن
ابن عباس قال قال النبي صلى الله عليه وسلم في ابنة حمزة لا تحل لي يحرم من الرضاعة ما يحرم
من النسب هي ابنة اخي من الرضاعة ثنا عبد الله بن يوسف انا مالك عن عبد الله بن ابي بكر
عن عمرة بنت عبد الرحمن ان عائشة زوج النبي صلى الله عليه وسلم اخبرتها ان رسول الله صلى
الله عليه وسلم كان عندها وانها سمعت صوت رجل يستاذن في بيت حفصة فقالت عائشة
فقلت اراه هذا رجل يستاذن في بيتك قالت فقال رسول الله صلى الله عليه وسلم اراه فلانا
لعم حفصة من الرضاعة فقالت عائشة لو كان فلانا حيا لعمها من الرضاعة دخل علي فقال
رسول الله صلى الله عليه وسلم نعم ان الرضاعة تحرم ما يحرم من الولادة ثنا محمد بن كثير قال انا سفيان
عن اشعث بن ابي الشعثاء عن ابيه عن مسروق ان عائشة قالت دخل علي النبي صلى الله عليه
وسلم وعندي رجل فقال يا عائشة من هذا قلت اخي من الرضاعة قال يا عائشة انظرن
من اخوانكن فانما الرضاعة من المجاعة ثنا ابن مهدي عن سفين **باب** شهادة القاذف
والسارق والزاني وقول الله ولا تقبلوا لهم شهادة ابدا واولئك هم الفاسقون الا الذين
تابوا وجلد عمر ابا بكرة وشبل ابن معبد ونافعا بقذف المغيرة ثم استتابهم وقال من تاب
قبلت شهادتهم واجازه عبد الله بن عتبة وعمر بن عبد العزيز وسعيد بن جبير وطاوس ومجاهد

وشريح وعكرمة والزهري ومحارب بن دثار وشريح ومعاوية بن قرة قال ابو الزناد الامر عندنا
بالمدينة اذا رجع القاذف عن قوله واستغفر ربه قبلت شهادته وقال الشعبي وقتادة اذا
اكذب نفسه جلد وقبلت شهادته وقال النخعي اذا جلد العبد ثم اعتق جازت شهادته
وان استقضي المحدود فقضايا ه جائزة وقال بعض الناس لا يجوز شهادة القاذف وان تاب
ثم قال لا يجوز نكاح بغير شاهدين قال تزوج بشهادة محدودين جاز وان تزوج بشهادة عبدين
لم يجز واجاز شهادة العبد والمحدود والامة لرؤية هلال رمضان وكيف تعرف توبته ونفى النبي
صلى الله عليه وسلم الزاني سنة ونهى عن كلام كعب بن مالك وصاحبه حتى مضى خمسون ليلة
ثنا اسمعيل قال حدثني اسمعيل قال حدثني ابن وهب عن يونس وقال الليث حدثني يونس عن ابن
شهاب اخبرني عروة ابن الزبير ان امراة سرقت في غزوة الفتح فاتي بها رسول الله صلى الله
عليه وسلم ثم امر بها فقطعت يدها قالت عائشة فحسنت توبتها وتزوجت وكانت تاتي
بعد ذلك فارفع حاجتها الى رسول الله صلى الله عليه وسلم ثنا يحيى بن بكير ثنا الليث عن عقيل عن ابن
شهاب عن عبيد الله بن عبد الله عن زيد بن خالد عن رسول الله صلى الله عليه وسلم انه امر فيمن زنى
ولم يحصن بجلد مائة وتغريب عام **باب** لا يشهد على شهادة جور اذا اشهد ثنا عبدان
انا عبد الله انا ابو حيان التيمي عن الشعبي عن النعمان بن بشير قال سالتني ابي بعض الموهبة لي
من مالي ثم بدا له فوهبها لي فقالت لا ارضى حتى تشهد النبي صلى الله عليه وسلم فاخذ بيدي وانا غلام
فاتى بي النبي صلى الله عليه وسلم فقال ان امه بنت رواحة سالتني بعض الموهبة لهذا فقال الك
ولد سواه قال نعم قال فاراه قال لا تشهدني على جور وقال ابو جرير عن الشعبي لا اشهد على جور
ثنا آدم قال انا شعبة ثنا ابو حمزة قال سمعت زهدم بن مضرب قال سمعت عمران بن حصين قال قال النبي
صلى الله عليه وسلم خيركم قرني ثم الذين يلونهم ثم الذين يلونهم قال قال عمران لا ادري اذكر النبي
صلى الله عليه وسلم بعد قرنه قرنين او ثلثة قال النبي صلى الله عليه وسلم ان بعدكم قوما يخونون
ولا يؤتمنون ويشهدون ولا يستشهدون وينذرون ولا يفون ويظهر فيهم السمن ثنا محمد بن

كثير انا سفيان عن منصور عن ابراهيم عن عبيدة عن عبد الله عن النبي صلى الله عليه وسلم خير الناس
قرني ثم الذين يلونهم ثم الذين يلونهم ثم يجيء اقوام تسبق شهادة احدهم يمينه ويمينه شهادته
قال ابراهيم كانوا يضربوننا على الشهادة والعهد **باب** ما قيل في شهادة الزور لقوله
الذين لا يشهدون الزور وكتمان الشهادة لقوله عز وجل ولا تكتموا الشهادة ومن يكتمها فانه
آثم قلبه والله بما تعملون عليم تلووا السنتكم بالشهادة ثنا عبد الله بن منير سمع وهب بن جرير وعبد
الملك بن ابراهيم قالا حدثنا شعبة عن عبيد الله بن ابي بكر بن انس عن انس سئل النبي صلى الله عليه وسلم
عن الكبائر فقال الاشراك بالله وعقوق الوالدين وقتل النفس وشهادة الزور ثنا بندار ثنا غندر وابو
عامر وبندر وعبد الصمد عن شعبة ثنا مسدد ثنا بشر بن المفضل حدثنا الجريري عن عبد الرحمن
ابن ابي بكر عن ابيه قال النبي صلى الله عليه وسلم الا انبئكم باكبر الكبائر ثلاثا قالوا بلى يا رسول
الله قال الاشراك بالله وعقوق الوالدين وجلس وكان متكئا الا وقول الزور الا وقول الزور فما زال يكررها
حتى قلنا ليته سكت وقال اسمعيل بن ابراهيم الجريري ثنا عبد الرحمن ابي بكرة **باب**
شهادة الاعمى واهره ونكاحه وانكاحه وما يقبله وقبول ابني الثاذين وجزه وما يعرف بالاصوات
واجاز شهادته قاسم والحسن وابن سيرين والزهري وعطاء وقال الشعبي يجوز شهادته اذا كان
عاقلا وقال الحكم ربما تجوز فيه وقال الزهري ارايت ابن عباس لو شهد على شهادة اكنت
ترده وكان ابن عباس يبعث رجلا اذا غابت الشمس افطر ويسئل عن الفجر فاذا قيل طلع صلى ركعتين
وقال سليمان بن يسار استاذنت على عائشة فعرفت صوتي فقالت سليمان ادخل فانك مملوك
ما بقي عليك شيء واجاز سمرة بن جندب شهادة امراة مسبقة ثنا محمد بن عبيد بن ميمون
قال انا عيسى بن يونس عن هشام عن ابيه عن عائشة قال سمع النبي صلى الله عليه وسلم رجلا يقرا
في المسجد فقال رحمه الله لقد اذكرني كذا وكذا آية اسقطتهن من سورة كذا وكذا وزاد عباد
بن عبد الله عن عائشة تسمعه النبي صلى الله عليه وسلم في بيتي فسمع صوت عباد يصلي في المسجد
فقال يا عائشة اصوت عباد هذا قلت نعم اللهم ارحم عبادا حدثنا ملك بن اسمعيل ثنا عبد العزيز بن ابي

سلمة قال انا ابن شهاب عن سالم بن عبد الله عن عبد الله بن عمر قال قال النبي صلى الله عليه وسلم ان بلالا
يؤذن بليل فكلوا واشربوا حتى يؤذن او مكتوم اذن حتى تسمعوا اذان ابن مكتوم وكان ابن
مكتوم رجلا اعمى لا يؤذن حتى يقول له الناس اصبحت ثنا زياد بن يحيى قال انا حاتم بن وردان
قال انا ايوب عن عبد الله بن ابي مليكة عن المسور بن مخرمة قال قدمت على النبي صلى الله عليه وسلم اقبية
فقال لي ابي مخرمة انطلق بنا اليه عسى ان يعطينا منها شيئا فقام ابي على الباب فتكلم فعرف النبي صلى
الله عليه وسلم صوته فخرج النبي صلى الله عليه وسلم ومعه قباء وهو يريه محاسنه وهو يقول خبأت
هذا خبأت هذا لك **باب** شهادة النساء وقوله ان لم يكونا رجلين فرجل وامراتان
حدثني ابن ابي مريم قال انا يحيى بن جعفر قال اخبرني زيد عن عياض بن عبد الله عن ابي سعيد قال النبي صلى الله
عليه وسلم اليس شهادة المراة مثل نصف شهادة الرجل قلن بلى فذلك من نقصان عقلها **باب**
شهادة الاماء والعبيد وقال انس شهادة العبد جائزة اذا كان عدلا واجازه شريح وزرارة بن
اوفى وقال ابن سيرين شهادته جائزة الا لعبد لسيده واجاز الحسن وابراهيم في الشيء التافه وقال
شريح كلكم بنو عبيد واماء ثنا ابو عاصم عن ابن جريج عن ابي مليكة عن عقبة ابن الحرث ح وحدثنا علي بن
عبد الله ثنا يحيى بن سعيد عن ابن جريج سمعته ابن ابي مليكة قال اخبرني عقبة بن الحارث وسمعته انه
انه تزوج ام يحيى بنت ابي اهاب قال فجاءت امة سوداء فقالت قد ارضعتكما فنهاه عنها **باب**
شهادة المرضعة ابو عاصم عن عمر بن سعيد عن ابن ابي مليكة عن عقبة بن الحرث قال تزوجت امراة
فجاءتنا امراة فقالت انه قد ارضعتكما فاتيت النبي صلى الله عليه وسلم فقال وكيف وقد قيل دعها
عنك او نحوه **باب** ثنا ابو الربيع سليمان بن داود وافهمني بعضه احمد قال فليح بن سليمان
عن ابن شهاب الزهري عن عروة الزبير وسعيد بن المسيب علقمة بن وقاص الليثي وعبيد الله بن عبد الله
بن عتبة عن عائشة زوج النبي صلى الله عليه وسلم حين قال لها اهل الافك ما قالوا فبرأها الله منه
قال الزهري وكلهم حدثني طائفة من حديثها وبعضهم اوعى لحديثها من بعض واثبت له اقتصاصا وقد
وعيت عن كل واحد منهم الحديث الذي حدثني عن عائشة وبعض حديثهم يصدق بعضا زعموا ان عائشة

باب تعديل النساء بعضهن بعضا

كان رسول الله صلى الله عليه وسلم اذا اراد ان يخرج سفرا اقرع بين ازواجه فايتهن خرج سهمها
اخرج بها معه فاقرع بيننا في غزاة غزاها فخرج سهمي فخرجت معه بعد ما انزل الحجاب فانا احمل في هودجي
واناخ فيه فسرنا حتى اذا فرغ رسول الله صلى الله عليه وسلم من غزوته تلك وقفل ودنونا من المدينة
آذن ليلة بالرحيل فقمت حين آذنوا بالرحيل فمشيت حتى جاوزت الجيش فلما قضيت شاني اقبلت الى الرحل
فلمست صدري فاذا عقد لي من جزع اظفار قد انقطع فرجعت فالتمست عقدي فحبسني ابتغاؤه
فاقبل الذين يرحلوني فاحتملوا هودجي فرحلوه على بعيري الذي كنت اركب وهم يحسبون اني فيه وكان
النساء اذ ذاك خفافا لم يثقلهن اللحم وانما يأكل العلقة من الطعام فلم يستنكر القوم
خفة رفعوه ثقل الهودج فاحتملوه وكنت جارية السن فبعثوا الجمل فساروا فوجدت عقدي بعد ما استمر
الجيش فجئت منزلهم وليس فيه احد فامممت منزلي الذي كنت به وظننت انهم سيفقدوني فيرجعون
الي فبينا انا جالسة غلبتني عيناي فنمت وكان صفوان بن المعطل السلمي ثم الذكواني من وراء الجيش
فاصبح عند منزلي فرأى سواد انسان نائم فاتاني وكان يراني قبل الحجاب فاستيقظت باسترجاعه
حين اناخ راحلته فوطئ يدها فركبتها فانطلق يقودني الراحلة حتى اتينا الجيش بعد ما نزلوا معرسين
في نحر الظهيرة فهلك من هلك وكان الذي تولى الافك عبد الله بن ابي سلول فقدمنا المدينة فاشتكيت
بها شهرا والناس يفيضون من قول اصحاب الافك ويريبني في وجعي اني لا ارى من النبي صلى الله عليه
وسلم اللطف الذي كنت ارى منه حين امرض وانما يدخل فيسلم ثم يقول كيف تيكم لا اشعر بشيء من ذلك
حتى نقهت فخرجت انا وام مسطح قبل المناصع متبرزنا لا نخرج الا ليلا الى ليل وذلك قبل ان نتخذ
الكنف قريبا من بيوتنا وامرنا امر العرب اول في البرية او في فانقبلت انا وام مسطح بنت ابي رهم تمشي
فعثرت في مرطها فقالت تعس مسطح فقلت لها بئس ما قلت اتسبين رجلا شهد بدرا فقالت يا هنتاه الم
تسمعي ما قالوا فاخبرتني بقول اهل الافك فازددت مرضا على مرضي فلما رجعت الى بيتي دخل علي رسول
الله صلى الله عليه وسلم فقال كيف تيكم فقلت ائذن لي ابوي قالت وانا حينئذ اريد ان استيقن الخبر من قبلهما
فاذن لي رسول الله صلى الله عليه وسلم فاتيت ابوي فقلت لامي ما يتحدث الناس به قالت يا بنية هوني

على نفسك

على نفسك الشان فوالله لقل ما كانت امرأة قط وضيئة عند رجل يحبها ولها ضرائر الا اكثرن
عليها فقلت سبحان الله ولقد تحدث الناس بهذا قالت فبت تلك الليلة حتى اصبحت لا يرقأ لي دمع ولا
اكتحل بنوم ثم اصبحت فدعا رسول الله صلى الله عليه وسلم علي بن ابي طالب واسامة بن زيد حين استلبث
الوحي ليستشيرهما في فراق اهله فاما اسامة فاشار عليه بالذي يعلم في نفسه من الود لهم فقال اسامة
اهلك يا رسول الله صلى الله عليه وسلم ولا نعلم والله الا خيرا واما علي فقال يا رسول الله لم يضيق
الله عليك والنساء سواها كثير وسل الجارية تصدقك فدعا رسول الله صلى الله عليه وسلم بريرة فقال
يا بريرة هل رأيت فيها شيئا يريبك فقالت بريرة لا والذي بعثك بالحق ان رأيت منها امرا اغمصه عليها
اكثر من انها جارية حديثة السن تنام عن العجين فتأتي الداجن فتأكله فقام رسول الله صلى الله عليه
وسلم من يومه فاستعذر من عبد الله بن ابي سلول فقال رسول الله صلى الله عليه وسلم من يعذرني من رجل بلغني
اذاه في اهلي فوالله ما علمت على اهلي الا خيرا وما كان يدخل وقد ذكر رجلا ما علمت عليه الا خيرا وما كان
يدخل اهلي الا معي فقام سعد فقال يا رسول الله انا والله اعذرك منه ان كان من الاوس ضربنا عنقه وان
كان من اخواننا من الخزرج امرتنا ففعلنا فيه امرك فقال سعد بن عبادة وهو سيد الخزرج وكان قبل
ذلك رجلا صالحا وكان احتملته الحمية فقال كذبت والله لا تقتله ولا تقدر على ذلك فقام اسيد بن حضير
فقال كذبت لعمر الله والله لنقتلنه فانك منافق تجادل عن المنافقين فثار الحيان الاوس والخزرج حتى
هموا ورسول الله صلى الله عليه وسلم على المنبر فنزل فخفضهم حتى سكتوا وسكت قالت وبكيت يومي لا يرقأ
لي دمع ولا اكتحل بنوم فاصبح عندي ابواي وقد بكيت ليلتين ويوما حتى اظن ان البكاء فالق كبدي
وقالت فبينما هما جالسان عندي وانا ابكي اذ استأذنت امرأة من الانصار فاذنت لها فجلست
تبكي معي فبينما نحن كذلك اذ دخل رسول الله صلى الله عليه وسلم فجلس ولم يجلس عندي من يوم قيل ما قيل
قبلها وقد مكث شهرا لا يوحى اليه في شأني بشيء قالت فتشهد رسول الله صلى الله عليه وسلم ثم قال يا عائشة
فانه بلغني عنك كذا وكذا فان كنت بريئة فسيبرئك الله وان كنت الممت بذنب فاستغفري الله وتوبي اليه فان
العبد اذا اعترف بذنبه ثم تاب تاب الله عليه فلما قضى رسول الله صلى الله عليه وسلم مقالته قلص دمعي حتى ما احس منه

فطرة وقلت لابي احبي على رسول الله صلى الله عليه وسلم قال والله ما ادري ما اقول لرسول الله صلى الله عليه
وسلم فقلت لامي اجيبي عني رسول الله صلى الله عليه وسلم فيما قال قالت والله ما ادري ما اقول لرسول
الله صلى الله عليه وسلم قالت وانا جارية حديثة السن لا اقرا كثيرا من القرآن فقلت اني والله لقد علمت
انكم سمعتم ما يتحدث به الناس ووقر في انفسكم وصدقتم به ولئن قلت لكم اني بريئة والله يعلم اني بريئة
لا تصدقوني بذلك ولئن اعترفت لكم بامر والله يعلم اني بريئة لتصدقني والله ما اجد لي ولكم مثلا
الا ابا يوسف ان قال فصبر جميل والله المستعان على ما تصفون ثم تحولت على فراشي وانا ارجو
ان يبرئني الله ولكن والله ما ظننت ان ينزل في شاني وحيا يتلى ولانا احقر في نفسي ان يتكلم بالقرآن
في امري ولكني كنت ارجو ان يرى رسول الله صلى الله عليه وسلم في النوم رؤيا يبرئني فوالله ام جلس
ولا خرج احد من اهل البيت حتى انزل عليه فاخذه ما كان ياخذه من البرحاء حتى انه ليتحدر عنه
مثل الجمان من العرق في يوم شاة فلما سري عن رسول الله صلى الله عليه وسلم وهو يضحك وكان اول
كلمة تكلم بها ان قال لي يا عائشة احمدي الله فقد برأك الله فقالت لي امي قومي الى رسول الله صلى الله
عليه وسلم فقلت لا والله لا اقوم اليه ولا احمد الا الله فانزل الله ان الذين جاؤا بالافك عصبة
منكم الايات فلما انزل الله هذا في براءتي قال ابو بكر الصديق وكان ينفق على مسطح ابن اثاثة
لقرابته منه والله لا انفق على مسطح شيئا ابدا بعد ما قال لعائشة فانزل الله تعالى ولا يأتل اولوا
الفضل منكم والسعة ان يؤتوا اولي القربى الى قوله غفور رحيم فقال ابو بكر بلى والله اني لاحب
ان يغفر لي فرجع الى مسطح الذي كان يجري عليه وكان رسول الله صلى الله عليه وسلم سأل زينب
بنت جحش عن امري فقال يا زينب ما علمت ما رأيت فقالت يا رسول الله احمي سمعي وبصري والله ما
علمت عليها الا خيرا قالت وهي التي كانت تساميني فعصمها الله بالورع وشنا فليح عن هشام بن عروة
عن عائشة وعن عبد الله بن الزبير مثله قال وشنا فليح عن سعيد بن ابي عبد الرحمن ويحيى بن سعيد
عن القسم بن محمد بن ابي بكر مثله **باب** اذا ركض رجل رجلا كذا وكذا وقد اشتموا وقال ابو جميلة وجدت
منبوذا فلما اتى عمر اعلم الغوير عيوسا كاد يتهمني قال عرفني انه رجل صالح قال كذلك اذهب بنا

نفقته حدثني محمد بن سالم انا عبد الوهاب نا خالد الحذاء عن عبد الرحمن بن ابي بكرة عن ابيه
ثنا رجل عن رجل عند النبي صلى الله عليه وسلم قال ويلك قطعت عنق صاحبك مرارا ثم قال من
كان منكم مادحا اخاه لا محالة فليقل احسب فلانا والله حسيبه ولا ازكي على الله احدا احسبه
كذا وكذا ان كان يعلم ذلك منه **باب** ما يكره من الاطناب في المدح والبقل ما يعلم
ثنا محمد بن صباح ثنا اسمعيل بن زكريا قال نا بريد بن عبد الله عن ابي بردة عن ابي موسى سمع النبي صلى
الله عليه وسلم رجلا يثني على رجل ويطريه في ملاحه اهلكتم او قطعتم ظهر الرجل **باب**
بلوغ الصبيان وقول الله عز وجل واذا بلغ الاطفال منكم الحلم فليستأذنوا وقوله وامرأة احتلمت
وانا ابن ثنتي عشرة سنة وبلوغ النساء الى المحيض لقوله واللائي يئسن من المحيض من نسائكم الى
قوله ان يضعن حملهن وقال الحسن بن صالح ادركت جارة لنا جدة بنت احدى وعشرين سنة ثنا
عبيد الله بن سعيد نا ابو اسامة قال حدثني عبيد الله حدثونا نافع حدثني ابن عمر ان رسول الله صلى
الله عليه وسلم عرضه يوم احد وهو ابن اربع عشرة سنة فلم يجزه ثم عرضني يوم الخندق وانا ابن
خمس عشرة سنة فاجازني قال نافع فقدمت على عمر بن عبد العزيز وهو خليفة فحدثته هذا الحديث
فقال ان هذا لحد بين الصغير والكبير وكتب الى عماله ان يفرضوا لمن بلغ خمس عشرة ثنا علي بن عبد
الله قال نا سفيان قال حدثني صفوان بن سليم عن عطاء بن يسار عن ابي سعيد الخدري بلغ به
النبي صلى الله عليه وسلم قال غسل يوم الجمعة واجب على كل محتلم **باب** سؤال الحاكم المدعي
هل لك بينة قبل اليمين ثنا محمد قال نا ابو معوية عن الاعمش عن شقيق عن عبد الله قال
قال رسول الله صلى الله عليه وسلم من حلف على يمين فهو فيها فاجر ليقتطع به مال امرئ مسلم لقي الله وهو
عليه غضبان قال فقال الاشعث وقد كان ذلك بيني وبين رجل ارض فجحدني فقدمته الى النبي
صلى الله عليه وسلم فقال لي رسول الله صلى الله عليه وسلم الك بينة قال قلت لا فقال احلف قال قلت يا رسول
الله صلى الله عليه وسلم اذا يحلف ويذهب بمالي قال فانزل الله ان الذين يشترون بعهد الله وايمانهم ثمنا قليلا
الى آخر الآية **باب** اليمين على المدعى عليه في الاموال والحدود وقال النبي صلى الله عليه وسلم

شاهدان او يمينه وقال قتيبة نا سفيان عن ابي شبرمة كلمني ابو الزناد في الشهادة الشاهد ويمين المدعي
وقال الله واستشهدوا شهيدين من رجالكم فان لم يكونا رجلين فرجل وامرأتان ممن ترضون
من الشهداء ان نسي احداهما فتذكر احداهما الاخرى قلت اذا كان يكتفي بالشهادة الشاهد
واليمين المدعي فما يحتاج ان تذكر احديهما الاخرى بما كان يصنع بذكر هذه الاخرى حدثنا ابو النعيم
قال انا نافع عن ابن عمر عن ابي مليكة قال كتب ابن عباس ان النبي صلى الله عليه وسلم قضى باليمين على المدعى عليه
عثمان بن ابي شيبة قال نا جرير عن منصور عن ابي وائل قال قال عبد الله من حلف على يمين يستحق
بها مالا لقي الله وهو عليه غضبان ثم انزل الله عز وجل تصديق ذلك ان الذين يشترون بعهد الله و
ايمانهم ثمنا قليلا الى عليم ثم ان الاشعث بن قيس خرج الينا فقال ما يحدثكم ابو عبد الرحمن فحدثناه
بما قال فقال صدق لفي نزلت كان بيني وبين رجل خصومة في بئر فاختصمنا الى النبي صلى الله عليه
وسلم فقال شاهداك او يمينه فقلت له انه اذا يحلف ولا يبالي فقال النبي صلى الله عليه وسلم من حلف
على يمين يستحق بها مالا لقي الله وهو عليه غضبان فانزل الله تصديق ذلك ثم اقرأ هذه
الآية **باب** اذي ادعى على امرأة الفجور فله ان يلتمس البينة وينطلق لطلب البينة ثنا محمد بن
بشار نا ابن ابي عدي عن هشام عن عكرمة عن ابن عباس ان هلال بن امية قذف امرأته عند النبي صلى الله
عليه وسلم بشريك بن سحماء فقال النبي صلى الله عليه وسلم البينة والا حد في ظهرك قال يا رسول الله صلى
الله عليه وسلم ارأيت احدنا على امرأته رجلا ينطلق يلتمس البينة فجعل يقول البينة والا حد في ظهرك
فذكر حديث اللعان **باب** ثنا علي بن عبد الله قال نا جرير بن عبد الحميد عن الاعمش عن ابي صالح
عن ابي هريرة قال قال رسول الله صلى الله عليه وسلم ثلثة لا يكلمهم الله ولا ينظر اليهم يوم القيمة ولا يزكيهم
ولهم عذاب اليم رجل على فضل ماء وجد بفلاة يمنع منه ابن السبيل ورجل بايع رجلا لا يبايعه الا لدنيا
فان اعطاه ما يريد وفى له والا لم يف له ورجل ساوم رجلا سلعة بعد العصر فحلف بالله لقد اعطى به كذا
وكذا فاخذها **باب** يحلف المدعى عليه حيث ما وجبت عليه اليمين ولا يصرف من موضع الى غيره
فتخاصم مروان واليمين على زيد بن ثابت على المنبر فقال له احلف مكاني فجعل زيد يحلف فابى ان يحلف على المنبر

فجعل

فجعل مروان يعجب منه وقال النبي صلى الله عليه وسلم شاهداك او يمينه ولم يخص مكانا دون مكان
ثنا موسى بن اسمعيل نا عبد الواحد عن الاعمش عن ابي وائل عن ابن مسعود عن النبي صلى الله عليه وسلم
قال من حلف على يمين ليقتطع بها مالا لقي الله وهو عليه غضبان **باب** اذا تسارع قوم في
اليمين حدثنا اسحق بن نصر نا عبد الرزاق انا معمر عن همام عن ابي هريرة ان النبي صلى الله عليه وسلم
عرض على قوم اليمين فاسرعوا فامر بهم ان يسهم بينهم في اليمين ايهم يحلف **باب** قول الله عز وجل
ان الذين يشترون بعهد الله وايمانهم ثمنا قليلا حدثنا اسحق قال نا يزيد او هرون قال انا الفرامرة قال
حدثني ابراهيم ابو اسمعيل السكسكي سمع عبد الله ابن ابي اوفى يقول اقام رجل سلعته فحلف بالله لقد
اعطى بها ما لم يعطها فنزلت ان الذين يشترون بعهد الله وايمانهم ثمنا قليلا وقال ابو ابي اوفى الناس
اكل الربوا خائن شابر بن خالد نا محمد بن جعفر عن شعبة عن سليمان عن ابي وائل عن عبد الله عن النبي
صلى الله عليه وسلم قال من حلف على يمين كاذب ليقتطع مال الرجل او قال اخيه لقي الله وهو عليه غضبان
وانزل الله تصديق ذلك في القرآن ان الذين يشترون بعهد الله وايمانهم ثمنا قليلا الا قوله عذاب
اليم فلقيني الاشعث فقال ما حدثكم عبد الله اليوم قلت كذا وكذا قال في انزلت **باب** كيف يستحلف
وقول الله عز وجل ثم يحلفون بالله ان ارتبتم لا نشتري به ثمنا ولو كان ذا قربى وبعهد الله اوفوا قال
النبي صلى الله عليه وسلم ورجل حلف بالله كاذبا بعد العصر ولا يحلف بغير الله ثنا اسمعيل بن عبد الله
حدثني مالك عن عمه ابي سهيل بن مالك عن ابيه انه سمع طلحة بن عبيد الله يقول جاء رجل الى رسول الله صلى
الله عليه وسلم فاذا هو يسأله عن الاسلام فقال رسول الله صلى الله عليه وسلم خمس صلوات في اليوم والليلة
فقال هل علي غيرها فقال لا الا ان تطوع فقال رسول الله صلى الله عليه وسلم وصيام شهر رمضان قال هل علي غيره
قال لا الا ان تطوع قال وذكر له رسول الله صلى الله عليه وسلم الزكوة قال هل علي غيرها قال لا الا ان تطوع
فادبر الرجل وهو يقول والله لا ازيد على هذا ولا انقص قال رسول الله صلى الله عليه وسلم افلح ان صدق ثنا
موسى بن اسمعيل نا جرير به قال ذكرنا فيه عن عبد الله ان النبي صلى الله عليه وسلم قال من كان حالفا فليحلف بالله
او ليصمت **باب** من اقام البينة بعد اليمين وقال النبي صلى الله عليه وسلم لعل بعضكم الحن بحجته من

بعض وقال طاوس وابراهيم وشريح البينة العادلة احق من اليمين الفاجرة ثنا عبد الله بن مسلمة عن مالك
عن هشام بن عروة عن ابيه عن زينب عن ام سلمة ان رسول الله صلى الله عليه وسلم قال انكم تختصمون الي ولعل
بعضكم الحن بحجته من بعض فاقضي له على نحو ما اسمع فمن قضيت له من حق اخيه شيئا بقوله فانما اقطع له قطعة من النار فلا ياخذها

باب من امر بانجاز الوعد وذكر اسمعيل ابن ابي اويس صادق الوعد وذكر ذلك عن سمرة بن جندب
قال المسور بن مخرمة سمعت النبي صلى الله عليه وسلم وذكر صهرا له فقال وعدني فوفى لي قال ابو عبد الله
اسحق بن ابراهيم يحيى حدثنا ابن اشوع حدثنا ابراهيم بن حمزة ثنا ابراهيم بن سعد عن صالح عن ابن شهاب
عن عبد الله بن عبد الله ان عبد الله بن عباس اخبره قال اخبرني ابو سفيان ان هرقل قال له سألتك ماذا يامركم
فزعمت انه يامركم بالصلوة والصدق والعفاف والوفاء بالعهد واداء الامانة وقال هذه صفة
النبي ثنا قتيبة بن سعيد ثنا اسمعيل بن جعفر عن ابي سهيل عن نافع بن مالك بن ابي عامر عن ابيه عن ابي
هريرة ان رسول الله صلى الله عليه وسلم قال اية المنافق ثلاث اذا حدث كذب واذا اؤتمن خان واذا
وعد اخلف ثنا ابراهيم بن موسى انا هشام عن ابن جريج قال اخبرني عمرو بن دينار عن محمد بن علي عن جابر بن
عبد الله قال لما مات النبي صلى الله عليه وسلم جاء ابا بكر مال من قبل العلاء بن الحضرمي فقال له ابو بكر من
كان له على النبي صلى الله عليه وسلم دين او كانت له قبله عدة فليأتنا قال جابر فقلت وعدني رسول الله
صلى الله عليه وسلم ان يعطيني هكذا فبسط يديه ثلث مرات قال جابر فعد في يدي خمسمائة ثم خمسمائة ثم
حدثني محمد بن عبد الرحيم قال اخبرنا سعيد بن سليمان قال انا مروان بن شجاع عن سالم الافطس عن سعيد
بن جبير قال سألني يهودي من اهل الحيرة اي الاجلين قضى موسى قلت لا ادري حتى اقدم حبر العرب فاسأله
فقدمت فسألت ابن عباس فقال قضى اكثرهما واطيبهما ان رسول الله صلى الله عليه وسلم اذا قال فعل

باب لا يسئل اهل الشرك عن الشهادة وغيرها وقال الشعبي لا يجوز شهادة اهل الملل
بعضهم على بعض لقول الله تعالى فاغرينا بينهم العداوة والبغضاء وقال ابو هريرة عن النبي صلى الله عليه
وسلم لا تصدقوا اهل الكتاب ولا تكذبوهم وقولوا امنا بالله وما انزل علينا ثنا ابو بكر بن ابي اويس عن يونس
عن ابن شهاب عن عبد الله بن عبد الله بن عتبة عن عبد الله بن عباس قال يا معشر المسلمين كيف تسألون

اهل الكتاب وكتابكم الذي انزل على نبيه احدث الاخبار بالله تقرؤنه لم يشب وقد حدثكم الله ان اهل
الكتاب بدلوا ما كتب الله وغيروا بايديهم الكتاب فقالوا هو من عند الله ليشتروا به ثمنا قليلا اولا
ينهاكم ما جاءكم من العلم عن مسألتهم ولا والله ما رأينا منهم رجلا قط يسألكم عن الذي انزل عليكم

باب في القرعة في المشكلات وقول الله تعالى اذ يلقون اقلامهم ايهم يكفل مريم وقال ابن
عباس اقترعوا فجرت الاقلام مع الجرية وعال قلم زكريا الجرية فكفلها زكريا وقوله فساهم اقرع
وكان من المدحضين من المسهومين قال ابو هريرة عرض النبي صلى الله عليه وسلم على قوم اليمين
فاسرعوا فامر ان يسهم بينهم ايهم يحلف ثنا ابو اليمان قال انا شعيب عن الزهري قال اخبرني خارجة
بن زيد الانصاري ان ام العلاء امرأة من نسائهم قد بايعت النبي صلى الله عليه وسلم اخبرته
ان عثمان بن مظعون طار لهم سهمه في السكنى حين اقرعت الانصار سكنى المهاجرين قالت ام العلاء
فسكن عندنا عثمان بن مظعون فاشتكى فمرضناه حتى اذا توفي وجعلناه في ثيابه دخل علينا رسول
الله صلى الله عليه وسلم فقلت رحمة الله عليك ابا السائب فشهادتي عليك لقد اكرمك الله فقال لي
النبي صلى الله عليه وسلم وما يدريك ان الله اكرمه فقلت لا ادري بابي وانت يا رسول الله فقال
رسول الله صلى الله عليه وسلم اما عثمان فقد جاءه والله اليقين واني لارجو له الخير والله
ما ادري وانا رسول الله ما يفعل به قالت فوالله لا ازكي احدا بعده ابدا فاحزنني ذلك قالت
فنمت فاريت لعثمن عينا تجري فجئت الى رسول الله صلى الله عليه وسلم فاخبرته فقال ذلك
عمله وحدثني محمد بن مقاتل قال اخبرنا عبد الله قال انا يونس عن الزهري قال اخبرني عروة
عن عائشة قالت كان رسول الله صلى الله عليه وسلم اذا اراد سفرا اقرع بين نسائه فايتهن
خرج سهمها خرج بها معه وكان يقسم لكل امرأة منهن يومها وليلتها غير ان سودة بنت
زمعة وهبت يومها وليلتها لعائشة زوج النبي صلى الله عليه وسلم تبتغي بذلك رضى رسول
الله صلى الله عليه وسلم ثنا اسمعيل قال حدثني مالك عن موسى بن ابي عثمان عن ابي صالح عن ابي هريرة
ان رسول الله صلى الله عليه وسلم قال لو يعلم الناس ما في النداء والصف الاول ثم لم يجدوا الا ان

يستهموا عليه لا استهموا ولو يعلمون ما في التهجير لاستبقوا اليه ولو يعلمون ما في العتمة
والصبح لاتوهما ولو حبوا ثنا عمرو بن حفص بن غياث نا ابي نا الاعمش قال نا الشعبي انه
سمع النعمان بن بشير يقول قال النبي صلى الله عليه وسلم مثل المدهن في حدود الله والواقع فيها
مثل قوم استهموا سفينة فصار بعضهم في اسفلها وصار بعضهم في اعلاها وكان الذي
في اسفلها اذا مر بالماء على الذي في اعلاها تاذوا به فاخذ فاسا فجعل ينقر تحت السفينة
فاتوه فقالوا ما لك قال تاذيتم بي ولا بد لي من الماء فان اخذوا على يديه انجوه ونجوا
انفسهم وان تركوه اهلكوه واهلكوا انفسهم بسم الله الرحمن الرحيم **كتاب الصلح**
باب ما جاء للاصلاح بين الناس وقول الله لا خير في كثير من نجواهم الا من امر بصدقة او معروف الى اخر
الآية وخروج الامام الى المواضع ليصلح بين الناس ثنا اصحابه ثنا سعيد بن جرير ابو عثمان
حدثني ابو حازم عن سهل بن سعد ان اناسا من بني عمرو بن عوف كان بينهم شيء فخرج اليهم
النبي صلى الله عليه وسلم في اناس من اصحابه يصلح بينهم فحضرت الصلوة فاذن بلال ثم اقام
وطرقات النبي صلى الله عليه وسلم فجاء الى ابي بكر فقال ان النبي صلى الله عليه وسلم حبس وقد
حضرت الصلاة فهل لك الى ان تؤم الناس فقال نعم ان شئت فاقام الصلوة فتقدم ابو بكر
ثم جاء النبي صلى الله عليه وسلم يمشي في الصفوف حتى قام في صف الاول فاخذ الناس في
التصفيح حتى اكثروا وكان ابو بكر لا يكاد يلتفت في الصلوة فالتفت فاذا هو بالنبي صلى الله
عليه وسلم وراءه فاشار اليه بيده فامره ان يصلي كما هو فوقع ابو بكر يده فحمد الله ثم رجع القهقرى وراءه حتى دخل في الصف فتقدم النبي صلى الله عليه وسلم فصلى بالناس فلما فرغ اقبل
على الناس فقال يا ايها الناس اذا نابكم شيء في صلوتكم اخذتم بالتصفيح انما التصفيح للنساء
من نابه شيء في صلاته فليقل سبحان الله فانه لا يسمعه احد الا التفت يا ابا بكر ما منعك حتى اشرت
اليك ان صل بالناس فقال ما كان ينبغي لابن ابي قحافة ان يصلي بين يدي النبي صلى الله عليه وسلم

ثنا مسدد قال نا معتمر سمعت ابي ان انسا قال قيل للنبي صلى الله عليه وسلم لو اتيت عبد الله بن ابي
فانطلق اليه النبي صلى الله عليه وسلم وركب حمارا فانطلق المسلمون يمشون معه وهي ارض
سبخة فلما اتاه النبي صلى الله عليه وسلم قال اليك عني والله لقد اذاني نتن حمارك فقال رجل
من الانصار منهم والله لحمار رسول الله صلى الله عليه وسلم اطيب ريحا منك فغضب لعبد الله
رجل من قومه فشتمه فغضب لكل واحد منهما اصحابه فكان بينهما ضرب بالجريد والايدي والنعال
فبلغنا انها نزلت وان طائفتان من المؤمنين اقتتلوا فاصلح بينهما **باب** ليس الكاذب
الذي يصلح بين الناس حدثنا عبد العزيز بن عبد الله نا ابراهيم بن سعد عن صالح عن ابن شهاب
او حميد بن عبد الرحمن اخبره ام كلثوم بنت عقبة اخبرته انها سمعت رسول الله صلى الله
عليه وسلم يقول ليس الكذاب الذي يصلح بين الناس فينمي خيرا او يقول خيرا **باب** قول الامام
لاصحابه اذهبوا بنا نصلح ثنا محمد بن عبد الله نا عبد العزيز بن عبد الله الاويسي نا محمد بن
عجلان القرشي قال ثنا محمد بن جعفر عن ابي حازم عن سهل بن سعد ان اهل قباء اقتتلوا حتى تراموا
بالحجارة فاخبر النبي صلى الله عليه وسلم بذلك فقال اذهبوا بنا نصلح بينهم **باب** قول الله
عز وجل ان يصلحا بينهما صلحا والصلح خير ثنا قتيبة ابن سعيد نا سفين عن هشام بن عروة
عن ابيه عن عائشة وان امراة خافت من بعلها نشوزا او اعراضا قالت هو الرجل يرى
من امراته ما لا يعجبه كبر او غيره فيريد فراقها فتقول امسكني واقسم لي ما شئت قالت فلا باس
اذا تراضيا **باب** اذا اصطلحوا على صلح جور فهو مردود ثنا آدم نا ابن ابي ذئب نا الزهري
عن عبيد الله بن عبد الله عن ابي هريرة وزيد بن خالد الجهني قال جاءه اعرابي فقال يا رسول الله
اقض بيننا بكتاب الله فقام خصمه فقال صدق واقض بيننا بكتاب الله فقال الاعرابي ان ابني
كان عسيفا على هذا فزنى بامراته فقالوا لي على ابنك الرجم ففديت ابني منه بمائة من الغنم و
وليدة ثم سألت اهل العلم فقالوا انما على ابنك جلد مائة وتغريب عام فقال النبي صلى الله عليه
وسلم لاقضين بينكما بكتاب الله اما الوليدة والغنم فرد عليك وعلى ابنك جلد مائة وتغريب عام

وما انت يا انيس لرجل فاغد على امرأة هذا فان اعترفت فارجمها فغدا عليها انيس فاعترفت فرجمها
ثنا يعقوب نا ابراهيم بن سعد عن ابيه عن القسم بن محمد عن عائشة قالت قال النبي صلى الله عليه وسلم من
احدث في امرنا هذا ما ليس منه فهو رد رواه عبد الله بن جعفر المخرمي وعبد الواحد بن ابي عون
عن سعد بن ابراهيم **باب** كيف يكتب هذا ما صالح فلان بن فلان وفلان بن فلان وتسمية
القبيلة او نسبه ثنا محمد بن بشار نا غندر قال نا شعبة عن ابي اسحق قال سمعت البراء بن عازب قال
لما صالح رسول الله صلى الله عليه وسلم اهل الحديبية كتب علي بن ابي طالب رضي الله عنه بينهم كتابا بمحمد
رسول الله فقال المشركون لا تكتب محمد رسول الله لو كنت رسول الله لم نقاتلك فقال لعلي امحه قال علي
ما انا بالذي امحاه فمحاه رسول الله صلى الله عليه وسلم بيده وصالحهم على ان يدخلهم واصحابه ثلثة
ايام فلا يدخلوها الا بجلبان السلاح فسألوه ما جلبان السلاح قال القراب بما فيه ثنا عبيد الله
بن موسى عن اسرائيل عن ابي اسحق عن البراء قال اعتمر النبي صلى الله عليه وسلم في ذي القعدة ابى اهل مكة ان يدعوه
يدخل مكة حتى قاضاهم على ان يقيم بها ثلثة ايام فلما كتبوا هذا ما قاضا عليه محمد رسول الله
قالوا لا نقر بها فلو نعلم انك رسول الله ما منعناك ولكن انت محمد بن عبد الله قال انا رسول الله وانا
محمد بن عبد الله ثم قال لعلي امح رسول الله قال والله لا امحوك ابدا فاخذ رسول الله عليه الصلاة
والسلام الكتاب فكتب هذا ما قاضا محمد بن عبد الله لا يدخل مكة سلاحا الا في القراب وان لا يخرج من
باهله ان اراد ان يتبعه وان لا يمنع احدا من اصحابه اراد ان يقيم بها فلما دخلها فمضى الاجل
اتوا عليا رضي الله عنه فقالوا قل لصاحبك اخرج عنا فقد مضى الاجل فخرج النبي صلى الله عليه وسلم
فتبعتهم ابنة حمزة يا عم يا عم فتناولها علي فاخذ بيدها فقال لفاطمة دونك ابنة عمك احمليها
فاختصم فيها علي وزيد وجعفر فقال انا احق بها وهي ابنة عمي وقال جعفر ابنة عمي وخالتها تحتي
وقال زيد ابنة اخي فقضى بها النبي صلى الله عليه وسلم لخالتها وقال الخالة بمنزلة الام وقال لعلي انت
مني وانا منك وقال لجعفر اشبهت خلقي وخلقي وقال لزيد انت اخونا ومولانا **باب**
الصلح مع المشركين وفيه عن ابي سفين وقال حذيفة بن مالك عن النبي صلى الله عليه وسلم ثم تكون هدنة بينكم وبين

بني الاصفر

بني الاصفر وفيه سهل بن حنيف واسماء والمسور عن النبي صلى الله عليه وسلم وقال ابو موسى بن مسعود نا سفين
بن سعيد عن ابي اسحق عن البراء بن عازب صالح النبي صلى الله عليه وسلم المشركين يوم الحديبية على ثلثة اشياء
على ان ناه من المشركين رده اليهم ومن جاءهم من المسلمين لم يردوه وعلى ان يدخلها من قابل ويقيم بها ثلثة
ايام ولا يدخلها الا بجلبان السلاح السيف والقوس ونحوه فجاء ابو جندل يحجل في قيوده فرده
اليهم قال ابو عبد الله لم يذكر موسى عن سفيان بالجلبان وقال الا بجلب السلاح ثنا محمد بن ابي بكر قال
نا شريح بن النعمان قال نا فليح عن نافع عن ابن عمر ان رسول الله صلى الله عليه وسلم خرج معتمرا فحال كفار قريش
بينه وبين البيت فنحر هديه وحلق راسه بالحديبية وقضاهم على ان يعتمر العام المقبل ولا يحمل سلاحا
عليهم الا سيوفا ولا يقيم بها الا ما احبوا فاعتمر من العام المقبل فدخلها كان صالحهم فلما اقام بها ثلثة
امروه ان يخرج فخرج ثنا مسدد نا بشر نا يحيى عن بشير بن يسار عن سهل بن ابي حثمة قال انطلق عبد الله
سهل ومحيصة بن مسعود بن زيد الى خيبر وهي يومئذ صلح **باب** الصلح في الدية ثنا محمد بن عبد
الانصاري قال حدثني حميد ان انسا حدثهم ان الربيع وهي ابنة النضر كسرت ثنية جارية فطلبوا الارش
فطلبوا العفو فابوا فاتوا النبي صلى الله عليه وسلم فامر بالقصاص فقال انس بن النضر اتكسر ثنية الربيع يا رسول
الله لا والذي بعثك بالحق لا تكسر ثنيتها فقال يا انس كتاب الله القصاص فرضي القوم فعفوا فقال النبي صلى
الله عليه وسلم ان من عباد الله من لو اقسم على الله لابره زاد الفزاري عن حميد عن انس فرضي القوم وعفوا
قبل الارش **باب** قول النبي صلى الله عليه وسلم للحسن بن علي ان ابني هذا سيد ولعل الله ان يصلح
به بين فئتين عظيمتين وقوله عز وجل فاصلحوا بينهما ثنا عبد الله بن محمد نا سفين عن ابي موسى قال
سمعت الحسن يقول استقبل والله الحسن بن علي معاوية بكتائب امثال الجبال فقال عمرو بن العاص اني لارى
الكتائب لا تولي حتى تقتل اقرانها فقال له معوية وكان والله خير الرجلين اي عمرو ان قتل هؤلاء هؤلاء
وهؤلاء من لي بامور الناس من لي بنسائهم من لي بضيعتهم فبعث اليه رجلين من قريش من بني عبد شمس
عبد الرحمن بن سمرة وعبد الله بن عامر بن كريز اذهبا الى هذا الرجل فاعرضا عليه وقولا له واطلبا اليه
فاتياه فدخلا عليه وتكلما فقالا له وطلبا اليه فقال لهم الحسين بن علي انا بنو عبد المطلب قد اصبنا

من هذا المال وان هذه الامة قد عاشت في دمائها قال فانه يعرض عليك كذا وكذا ويطلب اليك و
يسالك قال فما هذا قال لا تخن لك به فاسالها شيئا الا قال لا تخن لك به فصارة الحسن وقد سمعت
ابا بكرة يقول رايت رسول الله صلى الله عليه وسلم على المنبر والحسن بن علي الى جنبه وهو يقبل على الناس
مرة وعليه اخرى ويقول ان ابني هذا سيد ولعل الله ان يصلح به بين فئتين عظيمتين من المسلمين
قال ابو عبد الله قال لي علي بن عبد الله ان ما ثبت لنا سماع الحسن من ابي بكرة فهذا الحديث **باب**
هل يشير الامام الصلح ثنا اسمعيل بن ابي اويس حدثني اخي عن سليمان عن يحيى بن سعيد عن ابي الرجال محمد
بن عبد الرحمن انه امه عمرة بنت عبد الرحمن قالت سمعت عائشة تقول سمع رسول الله صلى الله عليه وسلم
صوت خصوم بالباب عاليا اصواتهما اذا احدهما يستوضع الاخر ويسترفقه في شيء وهو يقول والله
لا افعل فخرج عليهما رسول الله صلى الله عليه وسلم فقال اين المتالي على الله لا يفعل المعروف فقال انا يا رسول
الله اي ذلك احب ثنا يحيى بن بكير ثنا الليث عن جعفر بن ربيعة عن الاعرج حدثني عبد الله بن كعب بن مالك
عن كعب بن مالك انه كان له على عبد الله بن ابي حدرد الاسلمي مال قال فلقيه فلزمه حتى ارتفعت اصواتهما
فمر بهما النبي صلى الله عليه وسلم قال يا كعب فاشار بيده كانه يقول النصف فاخذ النصف عليه وترك النصف
باب فضل الاصلاح بين الناس والعدل بينهم ثنا اسحق بن منصور ثنا عبد الرزاق انا معمر
عن همام عن ابي هريرة قال قال رسول الله صلى الله عليه وسلم كل سلامى من الناس عليه صدقة كل يوم
تطلع فيه الشمس يعدل بين الناس صدقة **باب** اذا اشار الامام بالصلح فابى حكم عليه بالحكم الذي
ثنا ابو اليمان انا شعيب عن الزهري قال اخبرني عروة بن الزبير عن الزبير كان يحدث انه خاصم رجلا من الانصار
قد شهد بدرا الى رسول الله صلى الله عليه وسلم في شراج من الحرة كانا يسقيان به كلاهما فقال رسول الله صلى
الله عليه وسلم للزبير اسق يا زبير ثم ارسل الى جارك فغضب الانصاري فقال يا رسول الله ان كان ابن عمتك
فتلون وجه رسول الله صلى الله عليه وسلم ثم قال اسق ثم احبس حتى يبلغ الجدر فاستوعى رسول الله صلى الله
عليه وسلم له حينئذ حقه للزبير وكان رسول الله صلى الله عليه وسلم قبل ذلك اشار على الزبير برأي سعة له ولجار الانصاري
فلما احفظ الانصاري رسول الله صلى الله عليه وسلم استوعى للزبير حقه في صريح الحكم قال عروة قال الزبير

والله

والله ما احسب هذه الاية نزلت الا في ذلك فلا وربك لا يؤمنون حتى يحكموك فيما شجر بينهم الاية **باب**
الصلح بين الغرماء واصحاب الميراث والمجان في ذلك وقال ابن عباس لا باس ان يتخارج الشريكان
فياخذ هذا عينا وهذا دينا قال ابو عبد الله حدثنا محمد بن بشار ثنا غندر ثنا شعبة ثنا عبد
الوهاب ثنا عبد الله عن وهب بن كيسان عن جابر بن عبد الله قال توفي ابي وعليه دين فعرضت على غرماء
ان ياخذوا الثمرة بما عليه فابوا ولم يروا ان فيه وفاء فاتيت النبي صلى الله عليه وسلم فذكرت ذلك له
فقال اذا جددته فوضعته في المربد وآذنت رسول الله صلى الله عليه وسلم فجاء ومعه ابو بكر وعمر
فجلس عليه فدعا بالبركة ثم قال ادع غرماءك فاوفهم فما تركت احدا له على ابي دين الا قضيته فضل
ثلثة عشر وسقا سبعة عجوة وستة لون او ستة عجوة وسبعة لون فوافيت مع رسول الله صلى
الله عليه وسلم المغرب فذكرت له ذلك فضحك فقال ائت ابا بكر وعمرا فاخبرهما فقالا لقد علمنا انه
صنع رسول الله صلى الله عليه وسلم ما صنع ان يكون ذلك وقال هشام عن وهب عن جابر صلوة الخوف
ولم يذكر ابا بكر ولا الضحك وقال ترك ابي عليه ثلثين وسقا دين وقال ابن اسحق عن وهب عن جابر صلوة
النبي **باب** الصلح بالدين والعين ثنا عبد الله بن محمد ثنا عثمان انا يونس وقال الليث وحدثني
يونس عن ابن شهاب اخبرني عبد الله بن كعب ان كعب بن مالك اخبره انه تقاضى ابن ابي حدرد دينا كان
له عليه في عهد رسول الله صلى الله عليه وسلم في المسجد حتى ارتفعت اصواتهما حتى سمعها رسول الله
صلى الله عليه وسلم في المسجد وهو في بيته فخرج رسول الله صلى الله عليه وسلم اليهما حتى كشف سجف
حجرته فنادى كعب ابن مالك فقال لبيك يا رسول الله فاشار بيده اي ضع الشطر فقال
كعب قد فعلت يا رسول الله فقال رسول الله صلى الله عليه وسلم قم فاقضه بسم الله الرحمن الرحيم
كتاب الشروط **باب** ما يجوز من الشروط في الاسلام والاحكام والمبايعة ثنا يحيى بن بكير
قال ثنا الليث عن عقيل عن ابن شهاب قال اخبرني عروة ابن الزبير انه سمع مروان والمسور بن مخرمة يخبران
عن اصحاب رسول الله صلى الله عليه وسلم لما كاتب سهيل بن عمرو يومئذ كان فيما اشترط سهيل بن عمرو على النبي
صلى الله عليه وسلم انه لا ياتيك منا احد وان كان على دينك الا رددته الينا وخليت بيننا وبينه فكره المؤمنون

ذلك وامضض آمنه وايا سهيل الا ذلك فكاتبه النبي صلى الله عليه وسلم على ذلك فرده يومئذ بأخذه الى ابيه
سهيل بن عمرو وايمانه احد من الرجال الا رده في تلك المدة وان كان مسلما جاءت المؤمنات مهاجرات
وكانت ام كلثوم بنت عقبة بن ابي معيط ممن خرج الى رسول الله صلى الله عليه وسلم يومئذ وهي عاتق
فجاء اهلها يسئلون النبي صلى الله عليه وسلم ان يرجعها اليهم فلم يرجعها اليهم لما انزل الله فيهن
اذا جاءكم المؤمنات مهاجرات فامتحنوهن الله اعلم بايمانهن الى ولا تمسكوا بعصم الكوافر قال عروة فاخبرتني
عائشة ان رسول الله صلى الله عليه وسلم كان يمتحنهن بهذه الآية يا ايها الذين آمنوا اذا جاءكم المؤمنات
مهاجرات الى غفور رحيم قال عروة قالت عائشة فمن اقر بهذا الشرط منهن قال لها رسول الله صلى
الله عليه وسلم قد بايعتك كلاما يكلمها به والله ما مست يده يد امرأة قط في المبايعة ما بايعهن الا بقوله
قد بايعتك قال سفيان عن زياد عن علاقة قال سمعت جريرا يقول بايعت النبي صلى الله عليه وسلم فاشترط علي و
النصح لكل مسلم حدثنا مسدد نا يحيى عن اسمعيل قال حدثني قيس بن ابي حازم عن جرير بن عبد الله قال بايعت
رسول الله صلى الله عليه وسلم على اقام الصلوة وايتاء الزكوة والنصح لكل مسلم باب
اذا باع نخلا قد ابرت حدثنا عبد الله بن يوسف انا مالك عن نافع عن عبد الله بن عمر ان رسول الله صلى الله
عليه وسلم قال من ابتاع نخلا قد ابرت فثمرتها للبائع الا ان يشترط المبتاع باب الشروط في
البيع حدثنا عبد الله بن مسلمة نا الليث عن ابن شهاب عن عروة ان عائشة اخبرته ان بريرة جاءت تستعينها
في كتابتها ولم تكن قضت من كتابتها شيئا قالت لها عائشة ارجعي الى اهلك فان احبوا ان اقضي عنك
كتابتك ويكون ولاؤك لي فعلت فذكرت ذلك بريرة لاهلها فابوا وقالوا ان شاءت ان تحتسب عليك
فلتفعل ويكون لنا ولاؤك فذكرت ذلك لرسول الله صلى الله عليه وسلم فقال لها ابتاعي واعتقي فانما
الولاء لمن اعتق باب اذا اشترط البائع ظهر الدابة الى مكان مسمى جاز حدثنا ابو نعيم نا زكريا
قال سمعت عامرا يقول اخبرني جابر انه كان يسير على جمل له قد اعيى فمر النبي صلى الله عليه وسلم فضربه
فدعا له فصار يسير البسير شديدا ثم قال بعنيه بوقية قلت لا ثم قال بعنيه بوقية فبعته فاستثنيت
حملانه الى اهلي فلما قدمنا اتيته بالجمل ونقدني ثمنه ثم انصرفت فارسل على اثري قال ما كنت لآخذ جملك فخذ

جملك

جملك ذلك فهو مالك وقال شعبة عن مغيرة عن عامر عن جابر افقرني رسول الله صلى الله عليه وسلم ظهره الى
المدينة وقال الحسن عن جرير عن مغيرة فبعته على ان لي فقار ظهره حتى ابلغ المدينة وقال عطاء عن جابر ولك
ظهري الى المدينة وقال زيد بن اسلم عن جابر ولك ظهره حتى ترجع وقال ابو الزبير عن جابر افقرنا لك ظهره
الى المدينة وقال الاعمش عن سالم عن جابر بلغ عليه الى اهلك وقال ابو عبد الله الاشتراط الذي وقال
عبيد الله وابن اسحق عن وهب عن جابر اشتراه النبي صلى الله عليه وسلم ابو فيه تابعه زيد بن اسلم عن جابر
وقال ابن جريج عن عطاء وغيره عن جابر اخذته بدينار وقية ودنانير وهكذا يكون اوقية على حساب الدينار
ولم يبين الثمن مغيرة عن الشعبي عن جابر وابن المنكدر وابو الزبير عن جابر وقال الاعمش عن سالم عن جابر
اوقية ذهب وقال ابو اسحق عن جابر باثني درهم قال داود بن قيس عن عبد الله بن مقسم عن جابر اشتراه
بعشرين دينارا وقية واحبه قال ابن بعيرا واق وقال ابو نضرة عن جابر اشتراه بعشرين دينارا وقية وقول الشعبي
بوقية اكثر باب الشرط في المعاملة حدثنا ابو اليمان انا شعيب نا ابو الزناد عن الاعرج عن ابي هريرة
قال قالت الانصار للنبي صلى الله عليه وسلم اقسم بيننا وبين اخواننا النخيل قال لا فقال تكفونا المؤنة
ونشرككم في الثمرة قالوا سمعنا واطعنا حدثنا موسى بن اسمعيل نا جويرية بن اسماء عن نافع عن عبد الله
قال اعطى رسول الله صلى الله عليه وسلم خيبر اليهود ان يعملوها ويزرعوها ولهم شطر ما يخرج منها
باب الشروط في المهر عند عقدة النكاح وقال عمر ان مقاطع الحقوق عند الشروط ولك
ما شرطت وقال المسور سمعت النبي صلى الله عليه وسلم ذكر صهرا له فاثنى عليه في مصاهرته فاحسن ثني فصدق
ووعد فوفى حدثنا عبد الله بن يوسف نا الليث قال اخبرني يزيد بن ابي حبيب عن ابي الخير عن عقبة بن عامر قال
قال رسول الله صلى الله عليه وسلم احق الشروط ان توفوا به ما استحللتم به الفروج باب الشروط
في الولاء حدثنا مالك بن اسمعيل قال نا ابن عيينة قال نا يحيى بن سعيد قال سمعت رافع بن خديج يقول كنا اكثر
الانصار حقلا فكنا نكري الارض فربما اخرجت هذه ولم تخرج هذه فنهينا عن ذلك ولم ننه عن الورق
باب ما لا يجوز من الشرط في النكاح حدثنا مسدد نا يزيد بن زريع نا معمر عن الزهري عن سعيد
عن ابي هريرة عن النبي صلى الله عليه وسلم قال لا يبيع حاضر لباد ولا تناجشوا ولا يزيد على بيع اخيه ولا

على خطبته ولا تسأل المرأة طلاق اختها لتستكفي اناءها باب الشروط التي لا تحل في الصداق
ثنا قتيبة بن سعيد قال ثنا الليث عن ابن شهاب عن عبيد الله وعبد الله بن عتبة بن مسعود عن ابي هريرة
وزيد بن خالد الجهني انهما قالا ان رجلا من الاعراب اتى رسول الله صلى الله عليه وسلم فقال يا رسول الله
انشدك بالله الا قضيت لي بكتاب الله فقال الخصم الاخر وهو افقه منه نعم فاقض بيننا بكتاب الله
وائذن لي فقال رسول الله صلى الله عليه وسلم قل قال ان ابني كان عسيفا على هذا فزنى بامراته وانا اخبرت
ان على ابني الرجم فافتديت منه بمائة شاة ووليدة فسألت اهل العلم فاخبروني انما على ابني مائة جلدة
وتغريب عام وان على امراة هذا الرجم فقال رسول الله صلى الله عليه وسلم والذي نفسي بيده لاقضين بينكما
بكتاب الله الوليدة والغنم رد عليك وعلى ابنك جلد مائة وتغريب عام اغد يا انيس الى امراة هذا فان اعترفت
فارجمها قال فغدا عليها فاعترفت فامر بها رسول الله صلى الله عليه وسلم فرجمت باب الحيوان
بالشرط ان شاء ان يرضى بالبيع على ان يعتق ثنا خلاد بن يحيى قال انا عبد الواحد بن ايمن المكي عن ابيه قال دخلت
على عائشة قالت دخلت علي بريرة وهي مكاتبة فقالت يا ام المؤمنين اشتريني فان اهلي يبيعوني فاعتقيني
قالت نعم قلت ان اهلي لا يبيعوني حتى يشترطوا ولائي قالت لا تحاجي في ذلك فسمع ذلك النبي صلى الله عليه وسلم
او بلغه فقال ما شان بريرة قالت اشتريها فاعتقيها ولتشترطوا ما شاءوا قالت فاشترطتها فاعتقتها
واشترط اهلها ولاءها فقال النبي صلى الله عليه وسلم الولاء لمن اعتق وان اشترط مائة شرط باب
الشرط في الطلاق وقال ابن المسيب ولكن وعطاء ان بدا له بالطلاق او اخر فهو احق بشرطه ثنا محمد بن
عرعرة ثنا شعبة عن عدي بن ثابت عن ابي حازم عن ابي هريرة ان نهى رسول الله صلى الله عليه وسلم عن التلقي
وان يبتاع المهاجر للاعرابي وان تشترط المراة طلاق اختها وان يسام الرجل على سوم اخيه ونهى
عن النجش وعن التصرية ثنا بعد معاذ وعبد الصمد عن شعبة وقال غندر وعبد الرحمن نحوه وقالا دم
تمينا وقال النضر حجاج بن منهال نهى الشروط مع الناس القول ثنا ابراهيم بن موسى
قال انا هشام ان ابن جريج اخبرهم قال اخبرني يعلى بن مسلم وعمرو بن دينار عن سعيد بن جبير عن ابن عباس
على صاحبه وعنهما قد سمعته يحدثه عن سعيد قال انا لعبد الله بن عباس قال اخبرني ابي بن كعب قال

رسول

رسول الله صلى الله عليه وسلم موسى عهد رسول الله فذكر الحديث قال الم اقل انك لن تستطيع معي صبرا كانت
الاولى نسيانا والوسطى شرطا والثالثة عمدا قال لا تؤاخذني بما نسيت ولا ترهقني من امري عسرا لقيا
غلاما فقتله فانطلقا فوجدا فيها جدارا يريد ان ينقض فاقامه قال ابن عباس وما هم ملك
باب الشروط في الولاء ثنا اسمعيل انا مالك عن هشام بن عروة عن ابيه عن عائشة قالت
جاءتني بريرة فقالت كاتبت اهلي على تسع اواق في كل عام اوقية فاعينيني فقالت ان احب ان اعدها
لهم ويكون ولاؤك لي ففعلت فذهبت بريرة الى اهلها فقالت لهم فابوا عليها فجاءت من عندهم ورسول
الله صلى الله عليه وسلم جالس عنه فقالت قد عرضت ذلك عليهم فابوا الا ان يكون الولاء لهم فسمع النبي
النبي صلى الله عليه وسلم فاخبرت عائشة النبي صلى الله عليه وسلم فقال خذيها واشترطي لهم الولاء فانما
الولاء لمن اعتق ففعلت عائشة ثم قام رسول الله صلى الله عليه وسلم فحمد الله في الناس واثنى ثم قال
ما بال رجال يشترطون شروطا ليست في كتاب الله ما كان من شرط ليس في كتاب الله فهو باطل وان كان مائة
شرط قضاء الله احق وشرط الله اوثق وانما الولاء لمن اعتق باب اذا اشترط في الرضاعة
ان شئت اخرجتك ثنا ابو حمدان يحيى بن عثمان الكناني انا مالك عن نافع عن ابن عمر قال ما نفع
اهل خيبر عبد الله بن عمر قام عمر خطيبا فقال ان رسول الله صلى الله عليه وسلم كان عامل يهود خيبر
على اموالهم قال اقركم ما اقركم الله وان عبد الله بن عمر خرج الى ماله هناك فعدي عليه من الليل ففدعت يداه
ورجلاه وليس لنا هناك عدو هم عدونا وتهمتنا وقد رايناهم اجلأهم فلما اجمع عمر لذلك اتاه احد
بني ابي الحقيق وقد يا امير المؤمنين اخرجنا وقد اقرنا وعاملنا على الاموال وشرط ذلك لنا فقال الم تعلم
اني نسيت قول رسول الله صلى الله عليه وسلم كيف بك اذا اخرجت من خيبر تعدو بك قلوصك ليلة بعد
ليلة فقال كان ذلك هزيلة من ابي القسم قال كذبت يا عدو الله فاجلاهم عمر واعطاهم قيمة ما كان لهم
من الثمر مالا وابلا وعروضا واقتاب رحال ورواه حماد بن سلمة عن عبيد الله احسبه عن نافع
عن ابن عمر عن عمر عن النبي صلى الله عليه وسلم اختصره باب الشروط في الجهاد والمصالحة مع اهل
الحرب وكتابة الشروط مع الناس القول ثنا عبد الله بن محمد ثنا عبد الرزاق انا معمر قال اخبرني عمرو بن دينار

عن المسور بن مخرمة ومروان يصدق كل واحد منهما حديث صاحبه قالا خرج رسول الله صلى الله عليه وسلم
زمن الحديبية حتى اذا كانوا ببعض الطريق قال النبي صلى الله عليه وسلم ان خالد بن الوليد بالغميم في خيل
لقريش طليعة فخذوا ذات اليمين فوالله ما شعر بهم خالد حتى اذا هم بقترة الجيش فانطلق
يركض نذيرا لقريش وسار النبي صلى الله عليه وسلم حتى اذا كان بالثنية التي يهبط
عليهم منها بركت به راحلته فقال الناس حل حل فالحت فقالوا خلأت القصواء فقال
النبي صلى الله عليه وسلم ما خلأت القصواء وما ذاك بها بخلق ولكن حبسها حابس الفيل ثم قال والذي نفسي بيده لا
اعطيهم اليوم شيئا يسألوني فيه خطة يعظمون فيها حرمات الله الا
اعطيتهم اياها ثم زجرها فوثبت به فعدل عنهم حتى نزل باقصى الحديبية على ثمد قليل الماء يتبرضه
الناس تبرضا فلم يلبثه الناس حتى نزحوه وشكي الى رسول الله صلى الله عليه وسلم العطش فانتزع سهما
من كنانته ثم امرهم ان يجعلوه فيه فوالله ما زال يجيش لهم بالري حتى صدروا عنه فبينما هم كذلك
اذ جاء بديل بن ورقاء الخزاعي في نفر من قومه من خزاعة وكانوا عيبة نصح رسول الله صلى الله عليه
وسلم من اهل تهامة فقال اني تركت كعب بن لؤي وعامر بن لؤي نزلوا اعداد مياه الحديبية معهم العوذ المطافيل
وهم مقاتلوك وصادوك عن البيت فقال رسول الله صلى الله عليه وسلم انا لم نجئ لقتال احد ولكنا جئنا معتمرين
وان قريشا قد نهكتهم الحرب واضرت بهم فان شاءوا ماددتهم مدة ويخلوا بيني وبين الناس فان
اظهر وان شاءوا ان يدخلوا فيما دخل الناس فعلوا والا فقد جموا وان هم ابوا فوالذي نفسي بيده لا
قاتلنهم على امري هذا حتى تنفرد سالفتي او لينفذن الله امره فقال بديل سأبلغهم ما تقول فانطلق
حتى اتى قريشا قال انا قد جئناكم من هذا الرجل وسمعناه يقول قولا فان شئتم ان نعرضه عليكم فعلنا
فقال سفهاؤهم لا حاجة لنا ان تخبرنا عنه بشيء وقال ذوو الرأي منهم هات ما سمعته يقول قال سمعته يقول كذا
وكذا فحدثهم بما قال النبي صلى الله عليه وسلم فقام عروة بن مسعود فقال اي قوم الستم بالوالد قالوا بلى
قال اولست بالولد قالوا بلى فقال هل تتهموني قالوا لا قال الستم تعلمون اني استنفرت اهل عكاظ فلما
بلحوا علي جئتكم باهلي وولدي ومن اطاعني قالوا بلى قال فان هذا قد عرض لكم خطة رشد اقبلوها وعرضني
اتيه قالوا ائته فاتاه فجعل يكلم النبي صلى الله عليه وسلم فقال النبي صلى الله عليه وسلم نحوا من قوله لبديل فقال عروة

عجزوا

عند ذلك

عند ذلك اي محمد ارايت ان استأصلت امر قومك هل سمعت باحد من العرب اجتاح اهله قبلك وان تكن الاخرى
فاني والله لارى وجوها واني لارى اشوابا من الناس خليقا ان يفروا ويدعوك فقال له ابو بكر امصص
بظر اللات انحن نفر عنه ونفر عنه فقال من ذا قالوا ابو بكر فقال اما والذي نفسي بيده لولا يد كانت لك
عندي لم اجزك بها لاجبتك قال وجعل يكلم النبي صلى الله عليه وسلم فكلما كلم اخذ بلحيته والمغيرة
بن شعبة قائم على راس النبي صلى الله عليه وسلم ومعه السيف وعليه المغفر فكلما اهوى عروة بيده الى لحية
النبي صلى الله عليه وسلم ضرب يده بنعل السيف وقال اخر يدك عن لحية رسول الله صلى الله عليه وسلم
فرفع عروة راسه فقال من هذا قالوا المغيرة بن شعبة فقال اي غدر الست اسعى في غدرتك وكان المغيرة
صحب قوما في الجاهلية فقتلهم واخذ اموالهم ثم جاء فاسلم فقال النبي صلى الله عليه وسلم اما الاسلام
فاقبل واما المال فلست منه في شيء ثم ان عروة جعل يرمق اصحاب النبي صلى الله عليه وسلم بعينيه قال
فوالله ما تنخم رسول الله صلى الله عليه وسلم نخامة الا وقعت في كف رجل منهم فدلك بها وجهه وجلده
واذا امرهم ابتدروا امره واذا توضأ كادوا يقتتلون على وضوئه واذا تكلم خفضوا اصواتهم عنده
وما يحدون اليه النظر تعظيما له فرجع عروة الى اصحابه فقال اي قوم والله لقد وفدت على الملوك ووفدت
على قيصر وكسرى والنجاشي والله ان رايت ملكا قط يعظمه اصحابه ما يعظم اصحاب محمد محمدا والله ان
يتنخم نخامة الا وقعت في كف رجل منهم فدلك بها وجهه وجلده واذا امرهم ابتدروا امره واذا توضأ
كادوا يقتتلون على وضوئه واذا تكلم خفضوا اصواتهم عنده وما يحدون اليه النظر تعظيما له وانه قد عرض
عليكم خطة رشد فاقبلوها قال له رجل من بني كنانة دعوني اليه آتيه فقالوا ائته فلما اشرف على النبي
صلى الله عليه وسلم واصحابه قال رسول الله صلى الله عليه وسلم هذا فلان وهو من قوم يعظمون البدن
ابعثوها فبعثت له واستقبله الناس يلبون فلما رأى ذلك قال سبحان الله ما ينبغي لهؤلاء ان يصدوا
عن البيت فلما رجع الى اصحابه قال رايت البدن قد قلدت واشعرت فما ارى ان يصدوا عن البيت فقام رجل
منهم يقال له مكرز بن حفص فقال دعوني آتيه فقال ائته فلما اشرف عليه قال النبي صلى الله عليه وسلم هذا
مكرز وهو رجل فاجر فجعل يكلم النبي صلى الله عليه وسلم فبينما هو يكلمه اذ جاء سهيل بن عمرو قال سهل فاخبرني

عن ايوب عن عكرمة انه لما جاء سهيل وقال النبي صلى الله عليه وسلم قد سهل لكم من امركم وقال معمر قال الزهري
في حديثه فجاء سهيل بن عمرو وقال هات اكتب بيننا وبينكم كتابا فدعا النبي صلى الله عليه وسلم الكاتب فقال
النبي صلى الله عليه وسلم اكتب بسم الله الرحمن الرحيم فقال سهيل اما الرحمن فوالله ما ادري ما هو ولكن
اكتب باسمك اللهم كما كنت تكتب فقال المسلمون والله لا نكتبها الا بسم الله الرحمن الرحيم فقال النبي
صلى الله عليه وسلم اكتب باسمك اللهم ثم قال هذا ما قضى عليه محمد رسول الله صلى الله عليه وسلم فقال سهيل والله
لو كنا نعلم انك رسول الله ما صددناك عن البيت ولا قاتلناك ولكن اكتب محمد بن عبد الله فقال النبي
صلى الله عليه وسلم والله اني لرسول الله صلى الله عليه وسلم وان كذبتموني اكتب محمد بن عبد الله قال الزهري
وذلك لقوله لا يسئلوني خطة يعظمون فيها حرمات الله الا اعطيتهم اياها فقال له النبي صلى الله عليه
وسلم على ان تخلوا بيننا وبين البيت فنطوف به فقال سهيل والله لا نحدث العرب انا اخذنا ضغطة
ولكن ذلك من العام المقبل فكتب فقال سهيل وعلى انه لا يأتيك منا رجل وان كان على دينك الا رددته
الينا قال المسلمون سبحان الله كيف يرد الى المشركين وقد جاء مسلما فبينما هم كذلك اذ دخل ابو جندل
ابن سهيل بن عمرو يرسف في قيوده وقد خرج من اسفل مكة حتى رمى بنفسه بين اظهر المسلمين فقال سهيل هذا
يا محمد اول ما اقاضيك عليه ان ترده الي فقال النبي صلى الله عليه وسلم انا لم نقض الكتاب بعد قال فوالله
اذا لا اصالحك على شيء ابدا قال النبي صلى الله عليه وسلم فاجزه لي قال ما انا بمجيزه لك قال بلى فافعل قال
بلى فافعل قال ما انا بفاعل قال مكرز بل قد اجزناك قال ابو جندل اي معشر المسلمين اترد الى المشركين
وقد جئت مسلما الا ترون ما قد لقيت وكان قد عذب عذابا شديدا في الله قال عمر بن الخطاب فاتيت
نبي الله صلى الله عليه وسلم فقلت الست نبي الله حقا قال بلى قلت الست على الحق وعدونا على الباطل
قال بلى قلت فلم نعطي الدنية في ديننا اذا قال اني رسول الله ولست اعصيه وهو ناصري قلت اولست كنت
حدثنا انا سنأتي البيت فنطوف به قال بلى فاخبرتك انا نأتيه العام قلت لا قال فانك آتيه ومطوف به قال فاتيت
ابا بكر فقلت يا ابا بكر اليس هذا نبي الله حقا قال بلى قلت الست على الحق وعدونا على الباطل قال بلى قال فلم
نعطي الدنية في ديننا اذا قال ايها الرجل انه رسول الله وليس يعصي ربه وهو ناصره فاستمسك بغرزه فوالله انه على

على الحق قلت اليس كان يحدثنا انا سنأتي البيت ونطوف به قال بلى افاخبرك انك تأتيه العام قلت لا قال
فانك آتيه ومطوف به قال الزهري قال عمر فعملت لذلك اعمالا قال فلما فرغ من قضية الكتاب قال رسول
الله صلى الله عليه وسلم لاصحابه قوموا فانحروا ثم احلقوا قال فوالله ما قام منهم رجل قال ذلك
ثلاث مرات فلما لم يقم منهم احد دخل على ام سلمة فذكر لها ما لقي من الناس فقالت ام سلمة
يا نبي الله اتحب ذلك اخرج ثم لا تكلم احدا منهم كلمة حتى تنحر بدنك وتدعو حالقك فيحلقك فخرج فلم
يكلم منهم احدا حتى فعل ذلك نحر بدنه ودعى حالقه فحلقه فلما رأوا ذلك قاموا فنحروا وجعل بعضهم يحلق
بعضا حتى كاد بعضهم يقتل بعضهم بعضا غما ثم جاءه نسوة مؤمنات فانزل الله عز وجل يا ايها
الذين آمنوا اذا جاءكم المؤمنات مهاجرات حتى بلغ بعصم الكوافر فطلق عمر يومئذ امرأتين
كانتا له في الشرك فتزوج احديهما معاوية بن ابي سفيان والاخرى صفوان بن امية فارسلوا
ثم رجع الى المدينة فجاءه ابو بصير رجل من قريش وهو مسلم فارسلوا في طلبه رجلين فقالوا العهد
الذي جعلت لنا فوفيت الى الرجلين فخرجا به حتى بلغا ذا الحليفة فنزلوا يأكلون من تمر لهم فقال ابو بصير
لاحد الرجلين والله اني لارى سيفك هذا يا فلان جيدا فاستله الآخر فقال اجل والله انه
لجيد فقد جربت به ثم جربت فقال ابو بصير ارني انظر اليه فامكنه منه فضربه حتى برد فر الآخر حتى
اتى المدينة ودخل المسجد يعدو فقال رسول الله صلى الله عليه وسلم حين رآه لقد رأى هذا ذعرا فلما انتهى
الى النبي صلى الله عليه وسلم قال قتل والله صاحبي واني لمقتول فجاء ابو بصير فقال يا نبي الله قد والله اوفى
الله ذمتك فقد رددتني اليهم ثم انجاني الله منهم قال النبي صلى الله عليه وسلم ويل امه مسعر حرب لو كان
له احد فلما سمع ذلك عرف انه سيرده اليهم فخرج حتى اتى سيف البحر قال وينفلت منهم ابو جندل فلحق بابي بصير
فجعل لا يخرج من قريش رجل قد اسلم الا لحق بابي بصير حتى اجتمعت منهم عصابة فوالله ما يسمعون بعير خرجت
لقريش الى الشام الا اعترضوا لها فقتلوه واخذوا اموالهم فارسلت قريش الى النبي صلى الله عليه وسلم تناشده
الله والرحم لما ارسل فمن اتاه فهو آمن فارسل النبي صلى الله عليه وسلم اليهم فانزل الله وهو الذي كف ايديهم
عنكم وايديكم عنهم حتى بلغ حمية الجاهلية وكانت حميتهم انهم لم يقروا انه نبي الله ولم يقروا ببسم الله الرحمن الرحيم

وحالوا بينهم وبين البيت قال ابن عبد الله معنى الرهج غبار يثور الغاز والحمية حمية انفة حمية وحمية
المريض حمية وحمية القوم حماية مغتهم واحميت الحمى حميا لم يدخل واحميت الحديد واحميت الرجل اذا
اغضبته احماء فقال عقيل عن الزهري قال عروة فاخبرتني عائشة ان رسول الله صلى الله عليه وسلم كان
يمتحن وبلغنا انه لما انزل الله ان يردوا الى المشركين ما انفقوا على من هاجر من ازواجهن على
المسلمين وحكم على المسلمين ان لا يمسكوا بعصم الكوافر وان عمر طلق امرأتين قريبة بنت امية وابنة
جرول الخزاعي فتزوج قريبة معاوية وتزوج الاخرى ابو جهم فلما ابى الكفار ان يقروا بما انفق
المسلمون على ازواجهم فان الله وان فاتكم شيء من ازواجكم الى الكفار فعاقبتم والعقبى التوبة
المسلمون الى من هاجرت امرأته من الكفار فامر ان يعطى من ذهب له زوج من المسلمين ما انفق
من صداق نساء الكفار اللاتي هاجرن وما نعلم احدا من المهاجرات ارتدت بعد ايمانها ولحقت
اذا بصير فجاء ابو بصير الثقفي قدم على النبي صلى الله عليه وسلم مؤمنا مهاجرا في المدة فكتب الاخنس
بن شريق الى النبي صلى الله عليه وسلم يسأله ابو بصير فذكر الحديث **باب** شروط في القرض وقال
ابن عمر وعطاء اذا اجله في القرض وقال الليث حدثني جعفر بن ربيعة عن عبد الرحمن بن هرمز عن ابي
هريرة عن رسول الله صلى الله عليه وسلم انه ذكر رجلا من بني اسرائيل ان يسلفه الف دينار وفيها
الى اجل مسمى **باب** المكاتب وما لا يحل من الشروط التي تخالف كتاب الله وقال جابر بن عبد
الله في المكاتب شروطهم بينهم وقال ابن عمر او عمر كل شرط خالف كتاب الله فهو باطل وان اشترط مائة
شرط ثنا علي بن عبد الله نا سفيان عن يحيى عن عمرة عن عائشة قالت اتتها بريرة فسألتها في كتابتها
فقالت ان شئت اعطيت اهلك ويكون الولاء لي فلما جاء رسول الله صلى الله عليه وسلم ذكرت ذلك
قال النبي صلى الله عليه وسلم ابتاعيها فاعتقيها فانما الولاء لمن اعتق ثم قام رسول الله صلى الله عليه
وسلم على المنبر فقال ما بال اقوام يشترطون شروطا ليست في كتاب الله من اشترط شرطا ليس في كتاب الله فليس
له وان اشترط مائة شرط **باب** ما يجوز في الاشراط او في الاقرار والشروط التي يجوز انها الناس بينهم
واذا قال مائة الا واحدة او نصف وقال ابن عون هشام بن سيرين قال الرجل لكريه ان رحل كل يوم كذا

والاشياء

معك يوم كذا وكذا فلك مائة درهم فلم يخرج فقال ليس من شرط على فقد طائعا غير مكره ومن عليه فقال
ابو سعيد عن ابن سيرين ان رجلا باع طعاما وقال ان لم آتك الا ربعا فليس بيعي وبينك بيع فلم يجئ فقال
شريح للمشتري انت احلفت فقضى عليه ثنا ابو اليمان انا شعيب انا ابو الزناد عن الاعرج عن ابي هريرة
ان رسول الله صلى الله عليه وسلم قال ان لله تسعة وتسعين مائة الا واحدة من احصاها دخل
الجنة **باب** الشروط في الوقف ثنا قتيبة بن سعيد نا محمد بن عبد الله الانصاري نا ابو العون
قال انبأني نافع عن ابن عمر ان عمر بن الخطاب اصاب ارضا بخيبر فاتى النبي صلى الله عليه وسلم يستأمره
فيها فقال يا رسول الله اني اصبت ارضا بخيبر لم اصب مالا قط انفس عندي منه فما تأمرني قال ان
شئت حبست اصلها وتصدقت بها قال فتصدق بها عمر انه لا يباع ولا يوهب ولا يورث وتصدق بها
في الفقراء وفي القربى وفي الرقاب وفي سبيل الله وابن السبيل والضيف لا جناح على من وليها ان
ياكل منها بالمعروف ويطعم غير متمول قال محمد ثنا ابن سيرين فقال غير متأثل **كتاب** الوصايا بسم الله
الرحمن الرحيم **باب** الوصايا وقول النبي صلى الله عليه وسلم وصية الرجل مكتوبة عنده وقول الله
عز وجل كتب عليكم اذا حضر احدكم الموت ان ترك خيرا الى جنفا او اثما فلا اثم عليه ان الله غفور رحيم
جنفا ميلا متجانف مائل ثنا عبد الله بن يوسف انا مالك عن نافع عن عبد الله بن عمر ان رسول الله
صلى الله عليه وسلم قال ما حق امرئ مسلم له شيء يوصي فيه يبيت ليلتين الا ووصيته مكتوبة عنده ثنا ابو
محمد بن مسلم عن عمر وعن ابن عمر عن النبي صلى الله عليه وسلم ثنا ابراهيم بن حمزة نا يحيى بن بكير نا طهير
بن معاوية الجعفي ثنا ابو اسحق عن عمرو بن الحرث خصن رسول الله صلى الله عليه وسلم اخي جويرية بنت
الحرث قال ما ترك رسول الله صلى الله عليه وسلم عند موته لا درهما ولا دينارا ولا عبدا ولا امة ولا
شيئا الا بغلته البيضاء وسلاحه وارضا جعلها صدقة وحدثنا جلاد بن يحيى نا مالك هو ابن
يعقوب نا طلحة بن مصرف قال سألت عبد الله بن ابي اوفى هل كان النبي صلى الله عليه وسلم اوصى
فقال لا فقلت كيف كتب على الناس الوصية او امروا بالوصية قال اوصى بكتاب الله ثنا عمرو بن زرارة
انا اسمعيل عن هشام عن ابراهيم عن الاسود قال ذكروا عند عائشة رضي الله عنها ان عليا رضي الله عنه كان

وصيا فقالت منى اوصى اليه وقد كنت مسندة الى صدره او قالت حجري فدعا بالطست فلقد
انخنث في حجري فماشعرت انه قد مات فمتى اوصى اليه **باب** ان يترك ورثته اغنياء خير
من ان يتكففوا الناس ثنا ابو نعيم ثنا سفين عن سعد بن ابراهيم عن عامر بن سعد عن سعد بن ابي
وقاص قال جاء النبي صلى الله عليه وسلم يعودني وانا بمكة وهو يكره ان يموت بالارض التي هاجر
منها قال يرحم الله ابن عفراء قلت يا رسول الله اوصي بماله كله قال لا قلت فالثلث قال الثلث والثلث
كثير انك ان تدع ورثتك اغنياء خير من ان تدعهم عالة يتكففون الناس في ايديهم وانك مهما
انفقت من نفقة فانها صدقة حتى اللقمة التي تضعها في امرأتك وعسى الله ان يرفعك فينتفع بك
ناس ويضر بك اخرون ولم يكن يومئذ الا ابنة **باب** الوصية بالثلث وقال الحسن يجوز
للذي وصيته الا الثلث وقال الله وان احكم بينهم بما انزل الله وحدثنا قتيبة بن سعيد ثنا سفين
عن هشام بن عروة عن ابيه عن ابن عباس قال غض الناس الى الربع لان رسول الله صلى الله عليه
وسلم قال الثلث والثلث كثير او كبير حدثني محمد بن عبد الرحيم ثنا ابن عدي نا مروان عن هشام بن عروة
عن عامر بن سعد عن ابيه قال مرضت فعادني النبي صلى الله عليه وسلم فقلت يا رسول الله ادع الله
ان لا يردني على عقبي قال لعل الله يرفعك وينفع بك ناسا قلت اريد ان اوصي بمالي ولا يرثني الا ابنة
فقلت اوصي بالنصف قال والنصف كثير قلت فالثلث قال الثلث والثلث كبير او كثير قال اوصي
الناس بالثلث فجاز ذلك لهم **باب** قول الموصي لوصيه تعاهد ولدي وما يجوز للوصي
من الدعوى ثنا عبد الله بن مسلمة عن مالك عن ابن شهاب عن عروة بن الزبير عن عائشة زوج النبي
صلى الله عليه وسلم انها قالت كانت عتبة بن ابي وقاص عهد الى اخيه سعد بن ابي وقاص ان ولدة
زمعة مني فاقبضه اليك فلما كان العام الفتح اخذ سعد فقال ابن اخي وكان عهد الي فيه فقام عبد
الله بن زمعة فقال اخي وابن امة ابي ولد على فراشه فتحاكما الى رسول الله صلى الله عليه وسلم فقال
سعد يا رسول الله صلى الله عليه وسلم ان اخي كان عهد الي فيه فقال عبد الله بن زمعة اخي وابن امة
ابي وقال رسول الله صلى الله عليه وسلم هو لك يا عبد بن زمعة الولد للفراش وللعاهر الحجر ثم قال

لسودة بنت زمعة احتجبي منه لما راى من شبهه بعتبة فما راها حتى لقي الله عز وجل **باب**
اذا اوصى المريض براسه اشارة بينة جازت ثنا حسان بن عبادة نا همام عن قتادة عن
انس عن يهودية ارض راسه جارية بين حجرين فقيل لها من فعل بك اقتل ان اقتل حتى سمى
اليهودي فاومات براسها يعني به فلم يزل حتى اعترف فامر النبي صلى الله عليه وسلم فرضخ راسه
بالحجارة **باب** لا وصية لوارث ثنا محمد بن يوسف عن ورقاء عن ابي نجيح عن عطاء
عن ابن عباس قال كان المال للولد وكانت الوصية للوالدين فنسخ الله من ذلك ما احب
فجعل للذكر مثل حظ الانثيين وجعل للابوين لكل واحد منهما السدس وجعل للمرأة الثمن
الربع وللزوج الشطر والربع **باب** الصدقة عند الموت ثنا محمد بن العلاء نا ابو اسامة
عن سفيان عن عمارة عن ابي زرعة عن ابي هريرة قال رجل للنبي صلى الله عليه وسلم يا رسول الله
اي الصدقة افضل قال ان تصدق وانت صحيح مريض تامل الغنى وتخشى الفقر ولا تمهل
حتى اذا بلغت الحلقوم قلت لفلان كذا ولكذا وقد كان لفلان **باب** قول الله عز وجل
من بعد وصية يوصي بها او دين ويذكر ان شريحا وعمر بن عبد العزيز وطاوسا وعطاء ابن
ابي رباح اجازوا اقرار المريض بدين وقال الحسن اخبرني من تصدق به الرجل اخر يوم من الدنيا
اولى يوم من الاخرة وقال ابراهيم والحكم اذا اراد الوارث من الدين بري واوصى بالثلث
جميع ان لا تكشف امراته القناع وقال الشعبي اذا قالت المراة عند موتها ان زوجي قضاني و
قبضت منه جاز وقال بعض الناس لا يجوز اقراره لسوء الظن لاورثته ثم استحسن فقال يجوز اقراره
بالوديعة والبضاعة والمضاربة وقد قال النبي صلى الله عليه وسلم اياكم والظن فان الظن
اكذب الحديث ولا يجوز اقرار المسلمين بالظن لقوله وقد قال النبي صلى الله عليه وسلم اية المنافق ثلث
اذا حدث كذب واذا وعد اخلف واذا اؤتمن خان وقال الله عز وجل ان الله يامركم ان تؤدوا الامانات الى اهلها فامر بحفظ وارثها
ولا يجوز فيه عبد الله بن عمرو عن النبي صلى الله عليه وسلم اية المنافق ثلث اذا حدث كذب واذا اؤتمن خان

واذا وعدا خلف **باب** تاويل قول الله عز وجل من بعد وصية يوصي بها او دين ويذكر ان
النبي صلى الله عليه وسلم قضى بالدين قبل الوصية وقوله عز وجل ان الله يامركم ان تؤدوا الامانات الى
اهلها فاداء الامانة احق من قطع الوصية وقال النبي صلى الله عليه وسلم لا صدقة الا عن
ظهر غنى وقال ابن عباس لابي صالح العبد لا باذن اهله وقال النبي صلى الله عليه وسلم العبد راع
في مال سيده ثنا احمد بن يوسف ثنا الاوزاعي عن الزهري عن سعيد بن المسيب وعروة ابن الزبير
ان حكيم بن حزام قال سالت رسول الله صلى الله عليه وسلم فاعطاني ثم سالته فاعطاني ثم قال لي
يا حكيم ان هذا المال خضرة حلوة فمن اخذه بسخاوة نفس بورك له فيه ومن اخذه باشراف نفس لم يبارك
له فيه وكان كالذي ياكل ولا يشبع واليد العليا خير من اليد السفلى قال حكيم فقلت يا رسول الله
والذي بعثك بالحق لا ازاوم احدا بعدك شيئا حتى افارق الدنيا
فكان ابو بكر يدعوا حكيما ليعطيه العطاء فيابى ان يقبل منه شيئا فقال يا معشر المسلمين اني اشهدكم
اني اعرض عليه حقه الذي قسم الله له من هذا الفيء فابى ان ياخذه فلم يرزا حكيم احدا من الناس
بعد النبي صلى الله عليه وسلم حتى توفي ثنا بشر بن محمد انا عبد الله انا يونس عن الزهري اخبرني سالم
عن ابن عمر قال سمعت رسول الله صلى الله عليه وسلم يقول كلكم راع ومسئول عن رعيته والامام راع ومسئول
عن رعيته والرجل راع في اهله ومسئول عن رعيته والمراة في بيت زوجها راعية ومسئولة عن رعيتها
والخادم في مال سيده راع ومسئول عن رعيته قال وحسبت ان قد قال والرجل راع في مال ابيه **باب**
اذا وقف او اوصى لاقاربه ويدخل الاقارب وقال ثابت عن انس قال النبي صلى الله عليه وسلم لابي طلحة اجعلها
في الفقراء اقاربك فجعلها لحسان وابي بن كعب وقال الانصاري حدثني ابي عن ثمامة عن انس
بمثل حديث ثابت قال اجعلها في الفقراء وفي بنيه قال انس فجعلها لحسان وابي بن كعب وكانا اقرب
اليه مني وكان في بنيه حسان وابي من ابي طلحة واسمه زيد بن سهل بن الاسود ابن حرام بن عمرو بن زيد مناة
بن عدي بن عمرو بن مالك والبخاري وحسان بن ثابت بن المنذر بن حرام فيجتمعان الى حرام وهو
الاب الثالث وحرام بن عمرو بن زيد مناة بن عدي بن عمرو ابن مالك بن البخاري فهو يجامع حسان وابي طلحة

وابي

وابي ارسية آباء الى عمرو بن مالك وهو ابي ابن كعب بن قيس بن زيد بن معاوية بن عمرو بن مالك بن
النجار فعمرو بن مالك يجمع حسان وابا طلحة وابي وقال بعضهم اذا اوصى لقرابته فهو الى ابائه في الاسلام
ثنا عبد الله بن يوسف انا مالك عن اسحق بن عبد الله انه سمع انس بن مالك قال قال النبي صلى الله عليه وسلم لابي
طلحة اري ان تجعلها في الاقربين فقال ابو طلحة افعل يا رسول الله فقسمها ابو طلحة في اقاربه وبني
عمه وقال ابن عباس لما نزلت وانذر عشيرتك الاقربين جمل النبي صلى الله عليه وسلم ينادي يا بني فهر
يا بني عدي لبطون قريش وقال ابو هريرة لما نزلت وانذر عشيرتك الاقربين قال النبي صلى الله عليه وسلم
يا معشر قريش **باب** هل يدخل النساء والولد في الاقارب ثنا ابو اليمان انا شعيب عن الزهري
قال اخبرني سعيد بن المسيب وابو سلمة بن عبد الرحمن انا ابو هريرة قال لما نزلت على رسول الله صلى الله عليه وسلم
حين انزل الله عز وجل وانذر عشيرتك الاقربين قال يا معشر قريش او كلمة نحوها اشتروا انفسكم لا
اغني عنكم من الله شيئا يا بني عبد مناف لا اغني عنكم من الله شيئا يا عباس بن عبد المطلب لا اغني
عنك شيئا ويا صفية عمة رسول الله لا اغني عنك من الله شيئا ويا فاطمة بنت محمد سليني ما شئت
لا اغني عنك من الله شيئا تابعه اصبغ عن ابن وهب عن يونس عن ابن شهاب **باب** هل يشفع
الواقف بوقفه وقد اشترط عمر الجناح على من وليه ان ياكل منها ويؤكل الواقف وغيره وكذلك
كل من جعل بيده اوصيا الله فله ان يشفع به كما يشفع غيره وان لم يشترط ثنا قتيبة ثنا ابو عوانة عن
قتادة عن انس ان النبي صلى الله عليه وسلم راى رجلا يسوق بدنة فقال له اركبها ويلك او ويحك ثنا اسمعيل
انا مالك عن ابي الزناد عن الاعرج عن ابي هريرة ان رسول الله صلى الله عليه وسلم راى رجلا يسوق
بدنة فقال اركبها قال يا رسول الله انها بدنة قال اركبها ويلك في الثانية او الثالثة **باب**
اذا وقف شيئا فلم يرفعه الى غيره فهو جائز لك عمر اوقف وقال لا جناح على من وليه ان ياكل وطعم
صديقا له غير متاثل مالا وقال النبي صلى الله عليه وسلم لابي طلحة اري ان تجعلها في الاقربين
ففعل فقسمها في اقاربه وبني عمه **باب** اذا قال ارض صدقة لله ولم يبين لمن الفقراء
او غيرهم فهو جائز ويعطيها في الاقربين او حبس ارضه قال النبي صلى الله عليه وسلم لابي طلحة حين

قال احبسوا الاصل وسبلوا الثمرة فاجاز النبي صلى الله عليه وسلم ذلك وقال بعضهم لا يجوز
حتى يتبين لمن والاول اصح باب اذا قال ارضي او بستاني صدقة لله عز وجل عن ابي وهو
جائز وان لم يبين لمن ذلك ثنا محمد بن سلام انا مخلد بن يزيد انا ابن جريج اخبرني يعلى انه سمع سعيد بن
يقول انبانا ابن عباس ان سعد بن عبادة توفيت امه وهو غائب فقال يا رسول الله ان امي توفيت
وانا غائب عنها انفعها بشيء اتصدق به عنها قال نعم قال فاني اشهدك ان حائطي المخراف
صدقة عليها باب اذا تصدق او وقف ببعض ماله او قريبه او ابنه فهو جائز ثنا
يحيى بن بكير ثنا الليث عن عقيل عن ابن شهاب اخبرني عبد الرحمن بن عبد الله بن كعب ان عبد الله
بن كعب بن مالك قال قلت يا رسول الله ان من توبتي ان انخلع من مالي صدقة الى الله والى رسوله قال
امسك عليك بعض مالك فهو خير لك قلت فاني امسك سهمي الذي بخيبر باب من تصدق الى
وكيله ثم رد الوكيل اليه قال اسمعيل اخبرني عبد العزيز بن عبد الله بن ابي سلمة عن اسحق بن عبد
الله بن ابي طلحة لا اعلم الا عن انس قال لما نزلت لن تنالوا البر حتى تنفقوا مما تحبون جاء ابو طلحة
الى رسول الله صلى الله عليه وسلم فقال يا رسول الله يقول الله تبارك وتعالى في كتابه لن تنالوا
البر حتى تنفقوا مما تحبون وان احب اموالي الي بيرحاء قال وكانت حديقة كان رسول الله صلى
الله عليه وسلم يدخلها ويستظل ويشرب فيها من ماء فيها فقال عز وجل مالك رسول الله ان جرت في
ذخرها فضعها اي يا رسول الله حيث اراك الله فقال رسول الله صلى الله عليه وسلم بخ يا ابا طلحة
ذلك مال رابح قبلناه منك ورددناه عليك فاجعله في الاقربين فتصدق به ابو طلحة على ذوي رحمه
قال وكان منهم ابي وحسان قال ابياع حسان حصته منه معوية فقيل له انبيع صدقة ابي طلحة فقال
لا ابيع صاعا من بصاع من دراهم قال وكانت تلك الحديقة في موضع قصر بني حوبلة التي بناه معوية
باب قول الله عز وجل واذا حضر القسمة اولوا القربى واليتامى والمساكين فارزقوهم منه
ثنا ابو النعمان محمد بن الفضل انا ابو عوانة عن ابي بشر عن سعيد بن جبير عن ابن عباس قال ان ناسا يزعمون
ان هذه الآية نسخت قال والله ما نسخت ولكنها مما تهاون الناس بها وهما اليتامى والمساكين وذلك الذي يرزق

والا لا يرث فذلك الذي يقول بالمعروف يقول لا املك لك ان اعطيك باب يستحب لمن توفي فجاءة
ان يتصدقوا عنه وقضاء النذر عن الميت ثنا اسمعيل حدثني مالك عن هشام عن ابيه عن عائشة رضي
الله عنها ان رجلا قال للنبي صلى الله عليه وسلم ان امي افتلتت نفسها واراها لو تكلمت تصدقت افاتصدق
عنها قال نعم تصدق عنها حدثنا عبد الله بن يوسف انا مالك عن ابن شهاب عن عبيد الله بن عبد الله عن
ابن عباس ان سعد بن عبادة استفتى رسول الله صلى الله عليه وسلم فقال ان امي ماتت وعليها نذر فقال
اقضه عنها باب الاشهاد في الوقف والصدقة ثنا ابراهيم بن موسى انا هشام بن يوسف ان ابن
جريج اخبرهم قال اخبرني يعلى انه سمع عكرمة مولى ابن عباس يقول انبانا ابن عباس ان سعد بن
عبادة اخا بني ساعدة توفيت امه وهو غائب عنها فاتى النبي صلى الله عليه وسلم فقال يا رسول الله
امي توفيت وانا غائب عنها فهل انفعها شيء ان تصدقت به عنها قال نعم قال فاني اشهدك ان حائطي
المخراف صدقة عنها باب قول الله عز وجل واتوا اليتامى اموالهم ولا تتبدلوا الخبيث
بالطيب ولا تاكلوا اموالهم الى قوله فانكحوا ما طاب لكم ثنا ابو اليمان انا شعيب عن الزهري قال اكثر
عروة بن الزبير يحدث انه سال عائشة وان خفتم ان لا تقسطوا في اليتامى فانكحوا ما طاب لكم فقالت
عائشة هي اليتيمة في حجر وليها فيرغب في جمالها ومالها ويريد ان ينقص جمالها ومالها من سنة نسائها فنهوا
عن نكاحهن الا ان يقسطوا لهن في اكمال الصداق وامروا بنكاح من سواهن من النساء قالت عائشة
ثم استفتى الناس رسول الله صلى الله عليه وسلم بعد فانزل الله عز وجل ويستفتونك في النساء قل الله يفتيكم
فيهن قالت فبين الله في هذه الآية اليتيمة اذا كانت ذات جمال ومال رغبوا في نكاحها ولم يلحقوها
بسنتها باكمال الصداق واذا كانت مرغوبة عنها في قلة المال والجمال تركوها والنفس اعزها من
النساء فكما يتركونها حين يرغبون عنها فليس لهم ان ينكحوها اذا رغبوا فيها الا ان يقسطوا لها
الاوفى من الصداق ويعطوها حقها باب قول الله عز وجل وابتلوا اليتامى حتى اذا بلغوا النكاح
فان آنستم منهم رشدا فادفعوا اليهم اموالهم الى قوله مما قل منه او كثر نصيبا مفروضا حسيبا كافيا
وللوصي ان يعمل في مال اليتيم ويأكل منه بقدر عمالته حدثنا هارون ثنا ابن سعيد مولى بني هاشم ثنا محرز

جويرية عن نافع عن ابن عمر ان عمر تصدق بماله كله على عهد رسول الله صلى الله عليه وسلم وكان يقال له ثبغ
وكان نخلا فقال عمر يا رسول الله استفدت مالا وهو عندي نفيس فاردت ان اتصدق به فقال
النبي صلى الله عليه وسلم تصدق باصله لا يباع ولا يوهب ولا يورث ولكن ينفق ثمره فتصدق به عمر
صدقته ذلك في سبيل الله وفي الرقاب والمساكين والضيف وابن السبيل ولذي القربى ولا
جناح على وليه ان ياكل منه بالمعروف او يوكل صديقه غير متمول به وثنا عبيد بن اسمعيل نا ابو
اسامة عن هشام عن ابيه عن عائشة رضي الله عنها ومن كان غنيا فليستعفف ومن كان فقيرا
فليأكل بالمعروف قالت انزلت في والي اليتيم ان يصيب من ماله اذا كان محتاجا بقدر ما له مما يأكل

باب قول الله عز وجل ان الذين ياكلون اموال اليتامى ظلما انما ياكلون في بطونهم نارا
وسيصلون سعيرا ثنا عبد العزيز بن عبد الله حدثني سليمان بن بلال عن ثور بن زيد عن ابي الغيث
عن ابي هريرة عن النبي صلى الله عليه وسلم قال اجتنبوا السبع الموبقات قالوا يا رسول الله وما
هن الشرك بالله والسحر وقتل النفس التي حرم الله الا بالحق واكل الربوا واكل المال اليتيم والتولي يوم
الزحف وقذف المحصنات المؤمنات الغافلات باب يسالونك عن اليتامى قل اصلاح لهم
خير وان تخالطوهم فاخوانكم الى آخر الآية لاعنتكم لاحرجكم وضيق وعنت خضعت وقال
انا سليمن نا حماد نا ايوب عن نافع قال اتمار ابن عمر على احد وصية وكان ابن سيرين احب الاشياء اليه
في مال اليتيم ان يجتمع فصحاؤه واولياؤه فينظرون الذي هو خير له وكان طاوس اذا سئل عن شيء
من امر اليتامى قرأ والله يعلم المفسد من المصلح وقال عطاء في يتامى الطفيل والكبير ينفق الوصي
على كل انسان بقدره من حصته باب استخدام اليتيم في السفر والحضر اذا كان صلاحا
له ونظر الام وزوجها لليتيم ثنا يعقوب بن ابراهيم بن كثير نا ابن علية نا ابن عبد العزيز عن انس
قال قدم النبي صلى الله عليه وسلم المدينة وليس له خادم فاخذ ابو طلحة بيدي فانطلق بي الى النبي
صلى الله عليه وسلم فقال يا رسول الله ان انسا غلام كيس فليخدمك قال فخدمته في السفر والحضر
ما قال لي لشيء صنعته لم صنعت هذا كذا ولا لشيء صنعته لم لم تصنع هذا هكذا باب اذا وقف ارضا

وليس لعبده فهو جائز وكذلك الصدقة ثنا عبد الله بن مسلمة عن مالك عن اسحق بن عبد الله بن
ابي طلحة انه سمع انس بن مالك يقول كان ابو طلحة اكثر انصاري بالمدينة مالا من نخل وكان احب ماله
اليه بيرحاء مستقبلة المسجد وكان النبي صلى الله عليه وسلم يدخلها ويشرب من ماء فيها طيب قال
انس فلما نزلت لن تنالوا البر حتى تنفقوا مما تحبون فقال ابو طلحة يا رسول الله ان الله يقول لن تنالوا البر حتى
تنفقوا مما تحبون وان احب اموالي الي بيرحاء وانها صدقة لله ارجو برها وذخرها عند الله فضعها حيث اراك الله فقال بخ ذلك مال رابح او رايح شك ابو مسلمة
ابن مسلمة وقد سمعت ما قلت واني ارى ان تجعلها في الاقربين قال ابو طلحة افعل يا رسول الله
فقسمها ابو طلحة في اقاربه وفي بني عمه وقال اسمعيل وعبد الله بن يوسف ويحيى بن يحيى عن
مالك مال رابح حدثني محمد بن عبد الرحيم اخبرنا روح بن عبادة ثنا زكريا بن اسحق حدثني عمرو
بن دينار عن عكرمة عن ابن عباس ان رجلا قال لرسول الله صلى الله عليه وسلم ان امه توفيت ان
ينفعها ان تصدقت عنها قال نعم قال فان لي مخرافا وانا اشهدك اني قد تصدقت عنها به

باب اذا وقف جماعة ارضا مشاعا فهو جائز ثنا مسدد نا عبد الوارث عن ابي التياح
عن انس قال امر النبي صلى الله عليه وسلم ببناء المسجد فقال يا بني النجار ثامنوني بحائطكم هذا
قالوا لا والله لا نطلبه ثمنه الا الى الله باب الوقف وكيف يكتب ثنا مسدد نا يزيد بن زريع
نا ابن عون عن نافع عن ابن عمر قال اصاب عمر رضي الله عنه بخيبر ارضا فاتى النبي صلى الله عليه وسلم
فقال اصبت ارضا لم اصب مالا قط انفس عندي منه فكيف تامرني به قال ان شئت حبست اصلها
وتصدقت بها فتصدق عمر انه لا يباع اصلها ولا يوهب ولا يورث في الفقراء وفي القربى وفي الرقاب
وفي سبيل الله والضيف وابن السبيل لا جناح على من وليها ان ياكل منها بالمعروف ويطعم صديقا
غير متمول به باب الوقف للغني والفقير والضيف حدثنا ابو عاصم قال اخبرنا ابن عون عن نافع
عن ابن عمر ان وحدا لانجير واتى النبي صلى الله عليه وسلم فاخبره قال ان شئت تصدقت بها فتصدق
بها في الفقراء والمساكين وذي القربى والضيف باب وقف الارض للمسجد حدثني اسحق
انا عبد الصمد نا ابي قال نا ابي التياح حدثني انس بن مالك لما قدم رسول الله صلى الله عليه

وسلم المدينة امر ببناء المسجد وقال يا بني النجار ثامنوني بحائطكم هذا فقالوا لا والله لا نطلب
ثمنه الا الى الله باب وقف الدواب والكراع والعروض والصامت وقال الزهري فيمن جعل
الف دينار في سبيل الله ودفعها الى غلامه تاجر يتجر بها وجعل ربحه صدقة للمساكين فاراد
هل للرجل ان ياكل من ربح ذلك الالف شيئا وان لم يكن جعل ربحها صدقة في المساكين قال
ليس له ان ياكل منها ثنا مسدد ثنا يحيى ثنا عبيد الله حدثني نافع عن ابن عمر ان عمر حمل على فرس
له في سبيل الله اعطاها رسول الله صلى الله عليه وسلم ليحمل عليها رجلا فاخبر عمر انه وقعها
ببيعها فقال رسول الله صلى الله عليه وسلم لا تبتعها ولا ترجعن في صدقتك
باب نفقة القيم للوقف ثنا عبد الله بن يوسف انا مالك عن ابي الزناد عن الاعرج عن
ابي هريرة ان رسول الله صلى الله عليه وسلم قال لا تقتسم ورثتي دينارا ولا درهما وما تركت بعد
نفقة نسائي ومؤنة عاملي فهو صدقة ثنا قتيبة بن سعيد ثنا حماد عن ايوب عن نافع عن ابن عمر ان
عمر اشترط في وقفه ان ياكل من وليه او يوكل صديقه غير متمول باب اذا وقف ارضا او بئرا
او اشترط في نفسه مثل ولاة المسلمين واوقف انس دارا فكان اذا قدم منزلها نزلها وتصدق
الزبير بدوره وقال للمردودة من بناته ان تسكن غير مضرة ولا مضر بها فان استغنت بزوج فليس
لها حق وجعل ابن عمر نصيبه من دار عمر سكنى لذوي الحاجة من آل عبد الله قال وقال عبد الملك بن
ابي ثعبة عن ابي اسحق عن ابي عبد الرحمن ان عثمان حرب حوضا اشرف عليهم وقال انشدكم الله ولا
انشد الا اصحاب النبي صلى الله عليه وسلم الستم تعلمون ان رسول الله صلى الله عليه وسلم قال من حفر بئر
رومة فله الجنة فحفرتها الستم تعلمون انه قال من جهز جيش العسرة فله الجنة فجهزتهم قال فصدقوه
بما قال وقال عمر في وقفه لا جناح على من وليها ان ياكل وقد يلي الوقف وغيره فهو واسع
لكل باب اذا قال الواقف لا يطلب ثمنه الا الى الله فهو جائز ثنا مسدد ثنا عبد الوارث
عن ابي التياح عن انس قال النبي صلى الله عليه وسلم يا بني النجار ثامنوني حائطكم قالوا لا نطلب ثمنه الا
الى الله فهو جائز ثنا مسدد ثنا عبد الوارث باب قول الله عز وجل يا ايها الذين آمنوا شهادة بينكم

اذا حضر احدكم

اذا حضر احدكم الموت حين الوصية اثنان ذوا عدل منكم او آخران من غيركم الى قوله والله لا يهدي القوم الفاسقين
وقال لي علي بن عبد الله ثنا يحيى ابن آدم ثنا ابن ابي زائدة عن محمد بن ابي القاسم عن عبد الملك بن عبيد بن جبير
عن ابيه عن ابن عباس قال خرج رجل من بني سهم مع تميم الداري وعدي بن بداء فمات السهمي بارض ليس بها
مسلم فلما قدما بتركته فقدوا جاما بفضة مخوص من ذهب فاحلفهما رسول الله صلى الله عليه وسلم ثم وجد
الجام بمكة فقالوا ابتعناه من تميم وعدي فقام رجلان من اوليائه فحلفا لشهادتنا احق من شهادتهما وان
الجام لصاحبهم قال وفيهم نزلت هذه الآية يا ايها الذين آمنوا شهادة بينكم اذا حضر احدكم الموت باب
قضاء الوصي ديون الميت بغير المحضر من الورثة ثنا محمد بن سابق او الفضل بن يعقوب عنه فاسان ابو معوية
عن فراس قال الشعبي جابر بن عبد الله الانصاري ان اباه استشهد يوم احد وترك ست بنات وترك
عليه دينا قال فاخبرت جابرا فلخل انبت رسول الله صلى الله عليه وسلم فقلت يا رسول الله قد علمت ان والدي
استشهد يوم احد وترك عليه دينا كثيرا واني احب ان يراك الغرماء قال اذهب فادر كل غريم علما جه
ففعلت ثم رجعت فلما نظر اليه اغرى واني تلك الساعة فما رايت ما يصنعون اطاف حولا اعظمها
مدرا ثلث مرات ثم جلس عليه ثم قال ادع الحصادين فاوف الكيل لهم حتى اوفي الله اماته والذي نفسي
راض ان يودي الله اماته والذي لا ارجع الى اخواتي بتمرة فلم والله البيادر كلها حتى اني انظر الى البيدر
الذي عليه رسول الله صلى الله عليه وسلم كانه لم ينقص تمرة واحدة قال ابو عبد الله اغرى يعني يهجو
اغرى بينهم العداوة والبغضاء كتاب الجهاد باب فضل الجهاد والسير وقول الله تعالى
ان الله اشترى من المؤمنين انفسهم واموالهم بان لهم الجنة يقاتلون في سبيل الله فيقتلون ويقتلون
وعدا عليه حقا الى قوله والحافظون لحدود الله وبشر المؤمنين قال ابن عباس الحدود الطاعة
حدثني الحسن بن صباح ثنا محمد بن سابق ثنا مالك بن مغول قال سمعت الوليد بن العيزار ذكر عن ابي عمرو
الشيباني قال حدثنا عبد الله بن مسعود سالت رسول الله صلى الله عليه وسلم قلت يا رسول الله اي العمل افضل
قال الصلاة على ميقاتها قلت ثم اي قال بر الوالدين قلت ثم اي قال الجهاد في سبيل الله فسكت عن رسول الله
صلى الله عليه وسلم ولو استزدته لزادني حدثنا علي بن عبد الله ثنا يحيى بن سعيد ثنا سفين حدثني منصور عن مجاهد

عن طاوس عن ابن عباس قال قال رسول الله صلى الله عليه وسلم لا هجرة بعد الفتح ولكن جهاد ونية واذا
استنفرتم فانفروا ثنا مسدد قال ثنا خالد قال ثنا حبيب ابن ابي عمرة عن عائشة بنت طلحة عن عائشة رضي
الله عنها انها قالت يا رسول الله نرى الجهاد افضل العمل افلا نجاهد قال لكن افضل الجهاد حج مبرور
ثنا الحسن قال ثنا عفان قال ثنا همام قال ثنا محمد بن جحادة قال اخبرني ابو حصين ان ذكوان حدثه
ان ابا هريرة حدثه قال جاء رجل الى رسول الله صلى الله عليه وسلم قال دلني على عمل يعدل الجهاد قال لا اجده
قال هل تستطيع اذا خرج المجاهد ان تدخل مسجدك فتقوم ولا تفتر وتصوم ولا تفطر قال ومن
يستطيع ذلك قال ابو هريرة ان فرس المجاهد ليستن في طوله فيكتب له حسنات **باب** افضل الناس
مؤمن يجاهد بنفسه وماله في سبيل الله وقول الله يا ايها الذين آمنوا هل ادلكم على تجارة تنجيكم من عذاب
اليم الى الفوز العظيم ثنا ابو اليمان قال ثنا شعيب عن الزهري قال اخبرني عطاء بن يزيد ان ابا سعيد
حدثه قيل يا رسول الله اي الناس افضل فقال رسول الله صلى الله عليه وسلم مؤمن يجاهد في سبيل الله
بنفسه وماله قالوا ثم من قال مؤمن في شعب من الشعاب يتقي الله ويدع الناس من الشر ثنا ابو اليمان
قال ثنا شعيب عن الزهري قال اخبرني سعيد بن المسيب ان ابا هريرة قال سمعت رسول الله صلى الله عليه وسلم
قال مثل المجاهد في سبيل الله والله اعلم بمن يجاهد في سبيله كمثل الصائم القائم وتوكل الله للمجاهد
بان يتوفاه ان يدخله الجنة او يرجعه سالما مع اجر او غنيمة **باب** الدعاء بالجهاد والشهادة
للرجال والنساء وقال عمر اللهم ارزقني شهادة في سبيلك وموتا ببلد رسولك ثنا عبد الله بن يوسف عن مالك
عن اسحق بن عبد الله بن ابي طلحة عن انس بن مالك انه سمعه يقول كان رسول الله صلى الله عليه وسلم يدخل
على ام حرام بنت ملحان فتطعمه وكانت ام حرام تحت عبادة بن الصامت فدخل عليها رسول الله صلعم
فاطعمته وجعلت تفلي راسه فنام رسول الله صلى الله عليه وسلم ثم استيقظ وهو يضحك قالت فقلت
ما يضحكك يا رسول الله قال ناس من امتي عرضوا علي غزاة في سبيل الله يركبون ثبج هذا البحر ملوكا على
الاسرة او مثل الملوك على الاسرة شك اسحق قالت فقلت يا رسول الله ادع الله ان يجعلني منهم فدعا لها ثم
صلى الله عليه وسلم ثم وضع راسه ثم استيقظ وهو يضحك فقلت ما يضحكك يا رسول الله قال ناس من امتي

عرضوا

عرضوا علي غزاة في سبيل الله كما قال في الاولى قالت قلت يا رسول الله ادع الله ان يجعلني منهم قال
انت من الاولين فركبت البحر في زمان معوية بن ابي سفيان فصرعت عن دابتها حين خرجت من
البحر فهلكت **باب** درجات المجاهدين في سبيل الله يقال هذه سبيلي وهذا سبيلي قال ابو عبد الله
غزا واحدها غازٍ هم درجات لهم درجات ثنا يحيى بن صالح قال ثنا فليح عن هلال بن علي عن عطاء بن يسار
عن ابي هريرة قال قال النبي صلى الله عليه وسلم من آمن بالله وبرسوله واقام الصلوة وصام رمضان
كان حقا على الله ان يدخله الجنة جاهد في سبيل الله او جلس في ارضه التي ولد فيها قالوا يا رسول الله افلا
نبشر الناس قال ان في الجنة مائة درجة اعدها الله للمجاهدين في سبيل الله ما بين الدرجتين كما بين
السماء والارض فاذا سألتم الله فاسألوه الفردوس فانه اوسط الجنة واعلى الجنة او راسه فوقه عرش الرحمن
ثنا موسى قال ثنا جرير قال ثنا ابو رجاء عن سمرة قال النبي صلى الله عليه وسلم رايت الليلة رجلين اتياني فصعدا
الشجرة فادخلاني دارا هي احسن وافضل ولم ار قط احسن منها قالا اما هذه الدار فدار الشهداء
باب الغدوة والروحة في سبيل الله وقاب قوس احدكم من الجنة ثنا معلى بن اسد قال ثنا وهيب
قال ثنا حميد عن انس بن مالك عن النبي صلى الله عليه وسلم الغدوة في سبيل الله والروحة خير من الدنيا وما
ثنا ابراهيم بن المنذر قال ثنا محمد بن فليح قال حدثني ابي عن هلال بن علي عن عبد الرحمن بن ابي عمرة عن ابي هريرة
عن النبي صلى الله عليه وسلم قال لقاب قوس احدكم في الجنة خير مما تطلع عليه الشمس وتغرب وقال الغدوة
والروحة في سبيل الله خير مما تطلع عليه الشمس وتغرب ثنا قبيصة قال ثنا سفين عن ابي حازم عن سهل بن سعد
عن النبي صلى الله عليه وسلم قال الروحة والغدوة في سبيل الله افضل من الدنيا وما فيها **باب**
الحور العين وصفتهن يجاء فيها الطرف شديدة السواد العين شديدة بياض العين وخيام تجوز عين
الحسناء هم ثنا عبد الله بن محمد قال ثنا معوية بن عمرو قال ثنا ابو اسحق عن حميد قال سمعت انس بن مالك عن
النبي صلى الله عليه وسلم قال ما من عبد يموت له عند الله خير يسره ان يرجع الى الدنيا وانه له الدنيا وما فيها
الا الشهيد لما يرى من فضل الشهادة فانه يسره ان يرجع الى الدنيا فيقتل مرة اخرى قال وسمعت انس قال
عن النبي صلى الله عليه وسلم لغدوة في سبيل الله او غدوة خير من الدنيا وما فيها ولقاب قوس احدكم من الجنة

ومنه تفجر انهار الجنة

او موضع قيد يعني سوط خير من الدنيا وما فيها ولو ان امرأة من اهل الجنة اطلعت الى اهل الارض لملأت ما بينهما ولملأته ريحا ولنصيفها على راسها خير من الدنيا وما فيها **باب** تمني الشهادة
ثنا ابو اليمان قال انا شعيب عن الزهري قال اخبرني سعيد بن المسيب انا ابا هريرة قال سمعت رسول
الله صلى الله عليه وسلم يقول والذي نفسي بيده لولا ان رجالا من المؤمنين لا تطيب انفسهم ان يتخلفوا
عني ولا اجد ما احملهم عليه ما تخلفت عن سرية تغزو في سبيل الله والذي نفسي بيده لوددت
اني اقتل في سبيل الله ثم احيى ثم اقتل ثم احيى ثم اقتل ثنا يوسف بن يعقوب الصفار ثنا اسمعيل
ابن علية عن ايوب عن حميد بن هلال عن انس بن مالك قال خطب النبي صلى الله عليه وسلم وقال
اخذ الراية زيد فاصيب ثم اخذها جعفر فاصيب ثم اخذها عبد الله بن رواحة فاصيب
ثم اخذها خالد بن الوليد عن غير امرة ففتح له وقال ما يسرنا انهم عندنا قال ايوب او قال ما
يسرهم انهم عندنا وعيناه تذرفان **باب** فضل من يخرج في سبيل الله عز وجل ابتغاء
مرضاة الله وقول الله عز وجل ومن يخرج من بيته مهاجرا الى الله ورسوله ثم يدركه الموت
فقد وقع اجره على الله وقع وجب ثنا عبد الله بن يوسف قال اخبرني الليث قال اخبرني يحيى بن
يحيى عن محمد بن يحيى بن حبان عن انس بن مالك عن خالته ام حرام بنت ملحان قالت نام النبي صلى الله عليه وسلم
يوما قريبا مني ثم استيقظ فتبسم فقلت ما اضحكك قال ناس من امتي عرضوا علي يركبون هذا البحر
الاخضر كالملوك على الاسرة قالت فادع الله ان يجعلني منهم فدعا لها ثم نام ثانية ففعل مثل ما
فقالت مثل قولها فاجابها مثل ما قال اول مرة قالت فما قال اول مرة قال انت من الاولين فركبت
مع زوجها عبادة بن الصامت غازيا واهل ما ركب المسلمون البحر مع معاوية فلما انصرفوا من
غزوتهم قافلين قفلوا من الشام فقربوا اليها دابة لتركبها فوقصت عنها فماتت **باب** ما يذكر في السيف
ثنا حفص بن عمر قال انا همام عن اسحق عن انس قال بعث النبي صلى الله عليه وسلم اقواما من بني سليم الى
بني عامر في سبعين رجلا فلما قدموا قال لهم خالي اتقدمكم فان امنوني حتى ابلغهم عن رسول الله
صلى الله عليه وسلم والا كنتم مني قريبا فتقدم فامنوه فبينما هو يحدثهم عن النبي صلى الله عليه وسلم

اذا قوما

اذ اوموا الى رجل منهم فطعنه فانفذه فقال الله اكبر فزت ورب الكعبة ثم مالوا على بقية اصحابه فقتلوهم
الا رجلا اعرج صعد الجبل قال همام واراه آخر معه فاخبر جبريل النبي صلى الله عليه وسلم انهم لقوا ربهم
فرضي عنهم وارضاهم فكنا نقرأ ان بلغوا قومنا انا قد لقينا ربنا فرضي عنا وارضانا ثم نسخ بعد
فدعا عليهم اربعين صباحا على رعل وذكوان وبني لحيان وبني عصية الذين عصوا الله ورسوله
ثنا موسى بن اسمعيل قال انا ابو عوانة عن الاسود هو ابن قيس عن جندب بن سفيان ان رسول الله صلى الله عليه
وسلم كان في بعض المشاهد وقد دميت اصبعه فقال هل انت الا اصبع دميت وفي سبيل الله ما لقيت
باب من يجرح في سبيل الله ثنا عبد الله بن يوسف انا مالك عن الزناد عن الاعرج عن ابي هريرة
ان رسول الله صلى الله عليه وسلم قال والذي نفسي بيده لا يكلم احد في سبيل الله والله اعلم بمن يكلم
في سبيله الا جاء يوم القيمة واللون لون الدم والريح ريح المسك **باب** قول الله تعالى قل
هل تربصون بنا الا احدى الحسنيين ولكن الله يجاهد ثنا يحيى بن بكير قال انا الليث قال اخبرني يونس
عن ابن شهاب عن عبيد الله بن عبد الله ان عبد الله بن عباس اخبره ان ابا سفيان بن حرب اخبره
ان هرقل قال له سألتك كيف كان قتالكم اياه فزعمت ان الحرب بيننا وبينه سجال ودول وكذلك الرسل تبتلى ثم تكون
لهم العاقبة **باب** قول الله من المؤمنين رجال صدقوا ما عاهدوا الله عليه فمنهم من قضى نحبه
ومنهم من ينتظر وما بدلوا تبديلا ثنا محمد بن سعيد الخراساني قال انا عبد الاعلى عن حميد قال انا انسا
ح قال وحدثني عمرو بن زرارة قال انا زياد حدثني حميد الطويل عن انس بن مالك قال غاب عمي انس بن
النضر عن قتال بدر فقال يا رسول الله صلى الله عليه وسلم غبت عن اول قتال قاتلت المشركين لئن الله اشهدني
ليرين الله ما اصنع فلما كان يوم احد وانكشف المسلمون قال اللهم اني اعتذر اليك مما صنع هؤلاء
يعني اصحابه وابرأ اليك مما صنع هؤلاء يعني المشركين ثم تقدم فاستقبله سعد بن معاذ فقال
يا سعد بن معاذ الجنة ورب النضر اني اجد ريحها من دون احد قال سعد فما استطعت يا رسول الله
ما صنع قال انس فوجدنا به بضعا وثمانين ضربة بالسيف او طعنة بالرمح او رمية بسهم ووجدناه
قد قتل وقد مثل به المشركون فما عرفه احد الا اخته ببنانه قال انس كنا نرى او نظن ان هذه الآية نزلت فيه

وفي اشباههم من المؤمنين رجال صدقوا ما عاهدوا الله عليه الى اخر الاية وقال ان اخته وهي ابنة الربيع
كسرت ثنية امرأة فامر رسول الله صلى الله عليه وسلم بالقصاص فقال انس يا رسول الله والذي بعثك بالحق
لا تكسر ثنيتها فرضوا بالارش وتركوا القصاص فقال رسول الله صلى الله عليه وسلم ان من عباد الله
من لو اقسم على الله لابره ثنا ابو اليمان قال انا شعيب عن الزهري ح وحدثنا اسمعيل قال حدثني اخي
عن سليمان ازاه عن محمد بن ابي عتيق عن الزهري عن خارجة بن زيد ان زيد بن ثابت قال نسخت الصحف
في المصاحف ففقدت اية من الاحزاب كنت اسمع رسول الله صلى الله عليه وسلم يقرأ بها فلم اجدها الا مع
خزيمة الانصاري الذي جعل رسول الله صلى الله عليه وسلم يقرأ بها فلم اجدها شهادته
شهادة رجلين وهو قوله من المؤمنين رجال صدقوا ما عاهدوا الله عليه **باب** حرض
قبل القتال وقال ابو الدرداء انما يقاتلون باعمالكم وقوله يا ايها الذين امنوا لم تقولون ما لا تفعلون
الى قوله لانهم بنيان مرصوص حدثني محمد بن ابراهيم ثنا شبابة بن سوار الفزاري قال انا اسرائيل
عن ابي اسحق قال سمعت البراء يقول اتى النبي صلى الله عليه وسلم رجل مقنع بالحديد فقال يا رسول الله
اقاتل او اسلم قال اسلم ثم قاتل فقتل فقال رسول الله صلى الله عليه وسلم عمل قليلا واجر
كثيرا **باب** من اتاه سهمه غرب فقتله ثنا محمد بن عبد الله قال انا حسين بن محمد ابن احمد
قال انا شيبان عن قتادة ثنا انس ابن مالك ان ام الربيع بنت البراء وهي ام حارثة بن سراقة اتت النبي
صلى الله عليه وسلم فقالت يا نبي الله الا تحدثني عن حارثة وكان قتل يوم بدر اصابه سهم غرب فان كان
في الجنة صبرت وان كان غير ذلك اجتهدت عليه في البكاء قال يا ام حارثة انها جنان في الجنة وان ابنك
اصاب الفردوس الاعلى **باب** من قاتل لتكون كلمة الله هي العليا ثنا سليمان بن حرب قال انا شعبة
عن عمرو عن ابي وائل عن ابي موسى قال جاء رجل الى النبي صلى الله عليه وسلم فقال الرجل يقاتل للغنم
والرجل يقاتل ليرى مكانه فمن في سبيل الله قال من قاتل لتكون كلمة الله هي العليا فهو في سبيل الله **باب**
من اغبرت قدماه في سبيل الله وقول الله عز وجل وما كان لاهل المدينة ومن حولهم من الاعراب ان
يتخلفوا عن رسول الله الى قوله ان الله لا يضيع اجر المصلحين ثنا اسحق قال انا محمد بن المبارك قال انا يحيى بن حمزة

قال حدثني

قال حدثني يزيد بن ابي مريم اخبرني عباية بن رفاعة بن رافع قال اخبرني ابو عبس ان رسول الله صلى الله عليه وسلم
قال ما اغبرت قدما عبد في سبيل الله فتمسه النار **باب** مسح الغبار عن الرأس في السبيل
ثنا ابراهيم بن موسى قال انا عبد الوهاب ثنا خالد بن عكرمة ان ابن عباس رضي الله عنه قال لعلي بن عبد الله
ائتنا ابي عبد فاسمعا من حديثه فاتيناه وهو واخ له في حائط لهما يسقيانه ينقل
لبنتين فخرج النبي صلى الله عليه وسلم ومسح عن راسه الغبار وقال ويح عمار قال انا جاء
فاجتبا فجلس فقال كانا نتفا لبن المسجد لبنته لبنة وكان عمار يريد عوهم الى الله ويدعونه
الى النار **باب** الغسل بعد الحرب والغبار حدثني محمد بن سلام قال انا عبدة عن هشام
عن ابيه عن عائشة ان رسول الله صلى الله عليه وسلم لما رجع يوم الخندق ووضع سلاحه
فاغتسل فاتاه جبريل وقد عصب راسه الغبار وقال وضعت السلاح فوالله ما وضعته فقال
رسول الله صلى الله عليه وسلم فاين قال ههنا واومى الى بني قريظة قال فخرج اليهم رسول
الله صلى الله عليه وسلم **باب** فضل قول الله تعالى ولا تحسبن الذين قتلوا في سبيل
الله امواتا بل احياء عند ربهم يرزقون وجه الى قوله ان الله لا يضيع اجر المحسنين ثنا
اسمعيل بن عبد الله قال حدثني مالك عن اسحق بن عبد الله بن ابي طلحة عن انس بن مالك قال
دعى رسول الله صلى الله عليه وسلم على الذين قتلوا اصحاب بير معونة ثلثين غداة على رعل وذكوان
وعصية عصت الله ورسوله قال انس انزل في الذين قتلوا ببير معونة قرآن قرأناه ثم نسخ بعد
بلغوا عنا قومنا ان قد لقينا ربنا فرضي عنا ورضينا عنه ثنا علي بن عبد الله قال انا سفين عن
عمرو سمع جابر بن عبد الله يقول اصطبح ناس الخمر يوم احد ثم قتلوا شهداء فقيل كسفين
من اخوذ ذلك اليوم قال ليس هذا فيه **باب** ظل الملائكة على الشهيد ثنا صدقة بن
الفضل قال ابن عيينة قال سمعت ابن المنكدر انه سمع جابرا يقول جئ بابي الى النبي صلى الله
عليه وسلم قد مثل به ووضع بين يديه فذهبت اكشف عن وجهه فنهاني قومي فسمع صوت
صائحة فقيل ابنة عمرو او اخت عمرو فقال لم تبكي او لا تبكي ما زالت الملائكة تظله باجنحتها

قلت لصدقت ابي حتى رفع قال ابي عاقل له **باب** نفي المجاهد ان يرجع الى الدنيا ثنا محمد بن
بشار قال ثنا غندر قال ثنا شعبة قال سمعت قتادة قال سمعت انس بن مالك عن النبي صلى الله عليه وسلم
قال ما احب ان لي الجنة يحب ان يرجع الى الدنيا وله ما على الارض من شيء الا الشهيد يتمنى ان يرجع الى
الدنيا فيقتل عشر مرات لما يرى من الكرامة **باب** الجنة تحت بارقة السيوف قال
المغيرة بن شعبة اخبرنا نبينا صلى الله عليه وسلم عن ربنا ان قتلانا صاروا الى الجنة وقال عمر للنبي صلى
الله عليه وسلم اليس قتلانا في الجنة وقتلاهم في النار قال ثنا عبد الله بن محمد قال ثنا معوية بن عمرو قال ثنا
ابو اسحق عن موسى بن عقبة عن سالم ابي النضر مولى عمر بن عبيد الله وكان كاتبه قال كتب اليه عبد الله
بن ابي اوفى ان رسول الله صلى الله عليه وسلم قال واعلموا ان الجنة تحت ظلال السيوف تابعه الاويسي
عن ابي الزناد عن موسى بن عقبة **باب** من طلب الولد للجهاد وقال الليث حدثني جعفر بن ربيعة
عن عبد الرحمن بن هرمز قال سمعت ابا هريرة عن رسول الله صلى الله عليه وسلم قال قال سليمن بن داود
عليهما السلام لاطوفن الليلة على مائة امراة او تسعة وتسعين كلهن ياتي بفارس يجاهد في
سبيل الله فقال له صاحبه قل ان شاء الله فلم يقل ان شاء الله فلم تحمل الا امراة واحدة جاءت بشق
رجل والذي نفس محمد بيده لو قال ان شاء الله لجاهدوا في سبيل الله فرسانا اجمعون **باب**
الشجاعة في الحرب والجبن حدثنا احمد بن عبد الملك بن واقد قال ثنا حماد بن زيد عن ثابت عن انس
قال كان النبي صلى الله عليه وسلم احسن الناس واشجع الناس واجود الناس ولقد فزع اهل المدينة
فكان النبي صلى الله عليه وسلم سبقهم على فرس قال وجدناه بحرا ثنا ابو اليمان قال ثنا شعيب عن الزهري
قال اخبرني محمد بن جبير بن مطعم انه بينما هو يسير مع رسول الله صلى الله عليه وسلم ومعه الناس مقفله
من حنين فعلقت الاعراب يسالونه حتى اضطروه الى سمرة فخطفت رداءه فوقف النبي صلى الله عليه
وسلم فقال اعطوني ردائي لو كان لي عدد هذه العضاة نعما لقسمته بينكم ثم لا تجدوني بخيلا ولا
كذابا ولا جبانا **باب** ما يتقى من الجبن ثنا موسى بن اسمعيل قال ثنا ابو عوانة قال ثنا عبد الملك
ابن عمير سمعت عمرو بن ميمون الاودي قال كان سعد يعلم بنيه هؤلاء الكلمات كما يعلم المعلم غلمان الكتابة

ويقول

ويقول ان رسول الله صلى الله عليه وسلم كان يتعوذ بهن دبر الصلوة اللهم اني اعوذ بك من الجبن
والبخل واعوذ بك من ان ارد الى ارذل العمر واعوذ بك من فتنة الدنيا واعوذ بك من عذاب القبر فحدثت
به مصعبا فصدقه ثنا مسدد قال ثنا معتمر قال سمعت ابا سمعت انس بن مالك كان رسول الله صلى الله
عليه وسلم يقول اللهم اني اعوذ بك من العجز والكسل والجبن والهرم واعوذ بك من فتنة الدنيا واعوذ
بك من الفتنة المحيا والممات واعوذ بك من عذاب القبر **باب** من حدث بمشاهده في الحرب قال
ابو عثمان عن سعد ثنا قتيبة بن سعيد قال ثنا حاتم عن محمد بن يوسف عن السائب بن يزيد قال صحبت
طلحة بن عبيد الله وسعدا والمقداد ابن الاسود وعبد الرحمن بن عوف فما سمعت احدا منهم يحدث عن رسول
الله صلى الله عليه وسلم الا اني سمعت طلحة يحدث عن يوم احد **باب** وجوب النفير وما يجب من
الجهاد والنية وقول الله عز وجل انفروا خفافا وثقالا وجاهدوا باموالكم وانفسكم في سبيل الله الى
انهم لكاذبون وقوله يا ايها الذين آمنوا ما لكم اذا قيل لكم انفروا في سبيل الله اثاقلتم الى الارض الى
والله على كل شيء قدير ويذكر عن ابن عباس انفروا اثبات سرايا شفرقين يقال احد الثبات ثبة
ثنا عمرو بن علي قال ثنا يحيى قال ثنا سفين قال حدثني منصور عن مجاهد عن طاوس عن ابن عباس عن
النبي صلى الله عليه وسلم قال يوم الفتح لا هجرة بعد الفتح ولكن جهاد ونية واذا استنفرتم فانفروا
باب الكافر يقتل المسلم ثم يسلم فيسدد بعد او يقتل ثنا عبد الله بن يوسف قال ثنا مالك
عن ابن الزناد عن الاعرج عن ابي هريرة عن رسول الله صلى الله عليه وسلم قال يضحك الله الى رجلين
يقتل احدهما الآخر يدخلان الجنة يقاتل هذا في سبيل الله فيقتل ثم يتوب الله على القاتل فيستشهد
ثنا الحميدي قال ثنا سفيان قال ثنا الزهري قال اخبرني عنبسة بن مسلم عن ابي هريرة قال اتيت النبي
صلى الله عليه وسلم وهو بخيبر بعد ما فتحها فقلت يا رسول الله اسهم لي فقال بعض بني سعيد بن العاص
لا تسهم له يا رسول الله وقال ابو هريرة هذا قاتل ابن قوقل فقال ابن سعيد بن العاص واعجبا لوبر
تدلي علينا من قدوم ضان ينعى علي قتل رجل مسلم اكرمه الله على يديه ولم يهنني على يديه قال فلا ادري
اسهم له او لم يسهم قال سفيان وحدثنيه السعدي عن جده عن ابي هريرة السعدي هو عمرو بن يحيى بن سعيد

بن عمرو بن سعيد العاصي **باب** من اختار الغزو على الصوم ثنا آدم قال ثنا شعبة قال ثنا ثابت البناني قال
سمعت انس بن مالك قال كان ابو طلحة لا يصوم على عهد النبي صلى الله عليه وسلم من اجل الغزو فلما قبض
النبي صلى الله عليه وسلم لم اره مفطرا الا يوم فطر او اضحى **باب** الشهادة سبع سوى القتل ثنا عبد
الله بن يوسف قال انا مالك عن سمي عن ابي صالح عن ابي هريرة ان رسول الله صلى الله عليه وسلم قال الشهداء
خمس المطعون والمبطون والغرق وصاحب الهدم والشهيد في سبيل الله ثنا بشر بن محمد قال انا
عبد الله قال انا عاصم عن حفصة بنت سيرين عن انس بن مالك عن النبي صلى الله عليه وسلم قال الطاعون
شهادة لكل مسلم **باب** قول الله لا يستوي القاعدون من المؤمنين غير اولي الضرر الى قوله
غفورا رحيما ثنا ابو الوليد قال انا شعبة عن ابي اسحق سمعت البراء قال لما نزلت لا يستوي القاعدون
من المؤمنين دعا رسول الله صلى الله عليه وسلم زيدا فجاء بكتف فكتبها وشكى ابن ام مكتوم ضرارته
فنزلت لا يستوي القاعدون من المؤمنين غير اولي الضرر ثنا عبد العزيز قال انا ابراهيم بن سعد
الزهري قال حدثني صالح ابن كيسان عن ابن شهاب عن سهل بن سعد الساعدي انه قال رايت مروان
ابن الحكم جالسا في المسجد فاقبلت حتى جلست الى جنبه فاخبرنا عن زيد بن ثابت اخبره ان رسول الله صلى
الله عليه وسلم لا يستوي القاعدون من المؤمنين غير اولي الضرر والمجاهدون في سبيل الله قال فجاءه
ابن ام مكتوم وهو يملها علي فقال يا رسول الله لو استطيع الجهاد لجاهدت وكان رجلا اعمى
فانزل الله على رسوله صلى الله عليه وسلم وفخذه على فخذي فثقلت علي حتى خفت عن ترض فخذي
ثم سري عنه فانزل الله غير اولي الضرر **باب** الصبر عند القتال ثنا عبد الله بن محمد قال انا معوية
بن عمرو قال انا ابو اسحق عن موسى بن عقبة عن سالم بن النضر ان عبيد الله بن ابي اوفى كتب فقرات ان
رسول الله صلى الله عليه وسلم اذا لقيتم فاصبروا **باب** التحريض على القتال وقول عز وجل
حرض المؤمنين على القتال ثنا عبد الله بن محمد قال انا معوية بن عمرو قال انا ابو اسحق عن حميد
سمعت انسا يقول خرج رسول الله صلى الله عليه وسلم الى الخندق فاذا المهاجرون والانصار
يحفرون في غداة باردة فلم يكن لهم عبيد يعملون ذلك لهم فلما راى ما بهم من النصب والجوع اللهم ان

العيش عيش الآخرة فاغفر للانصار والمهاجرة فقالوا مجيبين له نحن الذين بايعنا محمدا على
الجهاد ما بقينا ابدا **باب** حفر الخندق ثنا ابو معمر قال انا عبد الوارث قال انا عبد الرحمن
عن انس قال اجل المهاجرين والانصار يحفرون الخندق حول المدينة وينقلون التراب على متونهم
ويقولون نحن الذين بايعوا محمدا على الاسلام ما بقينا ابدا والنبي صلى الله عليه وسلم يجيبهم ويقول
اللهم انه لا خير الا خير الآخرة فبارك في الانصار والمهاجرة ثنا ابو الوليد قال انا شعبة عن
ابي اسحق قال سمعت البراء كان النبي صلى الله عليه وسلم ينقل ويقول لولا انت ما اهتدينا وحدثنا
عمرو قال انا شعبة عن ابي اسحق قال سمعت البراء كان النبي صلى الله عليه وسلم ينقل ويقول لولا
ما اهتدينا وحدثنا عمرو قال انا شعبة عن ابي اسحق عن البراء قال رايت النبي صلى الله عليه وسلم يوم الاحزاب
ينقل التراب وقد وارى التراب بياض بطنه وهو يقول لولا انت ما اهتدينا ولا تصدقنا ولا صلينا
فانزل السكينة علينا وثبت الاقدام ان لاقينا ان الاولى قد بغوا علينا اذا ارادوا فتنة ابينا
باب من حبسه العدو عن الغزو ثنا احمد بن يونس قال انا زهير ثنا حميد ان انسا حدثهم قال
رجعنا من غزوة تبوك مع النبي صلى الله عليه وسلم ح وثنا سليمان بن حرب قال انا حماد
هو ابن زيد عن حميد عن انس ان النبي صلى الله عليه وسلم كان في غزاة فقال ان اقواما
في المدينة خلفنا ما سلكنا شعبا ولا واديا الا وهم معنا حبسهم العذر وقال موسى ثنا
حماد عن حميد عن موسى بن انس عن ابيه قال النبي صلى الله عليه وسلم قال ابو عبد الله الاول
عندي اصح **باب** فضل الصوم في سبيل الله ثنا اسحق بن نصر قال انا عبد الرزاق
قال انا ابن جريج قال اخبرني يحيى بن سعيد وسهيل بن ابي صالح انهما سمعا النعمان بن ابي عياش
عن ابي سعيد قال سمعت النبي صلى الله عليه وسلم يقول من صام يوما في سبيل الله بعد الله وجهه
عن النار سبعين خريفا **باب** افضل النفقة في سبيل الله ثنا سعيد بن حفص قال
نا شيبان عن يحيى عن ابي سلمة انه سمع ابا هريرة عن النبي صلى الله عليه وسلم قال من انفق زوجين
في سبيل الله دعا خزنة الجنة كل خزنة باب اي فلان هلم قال ابو بكر يا رسول الله ذاك الذي لا توى عليه

فقال النبي صلى الله عليه وسلم اتى الارجوان تكون منهم ثنا محمد بن سنان قال انا فليح قال انا هلال عن
عطاء بن يسار عن ابي سعيد الخدري ان رسول الله صلى الله عليه وسلم قام على المنبر فقال انما اخشى
عليكم من بعدي ما يفتح عليكم من بركات الارض ثم ذكر زهرة الدنيا فبدأ باحداهما ثم ثنى بالاخرى
فقام رجل فقال اذا يا رسول الله او يأتي الخير بالشر فسكت عنه النبي صلى الله عليه وسلم قلنا ليوحى اليه
وسكت الناس كان على رؤسهم الطير ثم انه مسح عن وجهه الرحضاء فقال اين السائل آنفا او خيرهو
ثلث ان الخير لا يأتي الا بالخير وانه كلما ينبت الربيع حبطا ما يقتل او يلم الا آكلة الخضرة حتى اذا امتلأت
خاصرتاها استقبلت الشمس فثلطت وبالت ثم رتعت وان هذا المال حضرة حلوة ونعم صاحب المسلم
فمن اخذه بحقه فجعله في سبيل الله واليتامى والمساكين وابن السبيل ومن لم يأخذه بحقه فهو كالآكل
الذي لا يشبع ويكون عليه شهيدا يوم القيمة باب من جهز غازيا او خلفه بخير ثنا ابو عمر
قال انا عبد الوارث قال انا الحسين قال حدثني يحيى قال انا ابو سلمة قال حدثني سعيد قال حدثني
زيد بن خالد ان رسول الله صلى الله عليه وسلم قال من جهز غازيا في سبيل الله فقد غزا ومن خلف غازيا
في سبيل الله بخير فقد غزا ثنا موسى بن اسمعيل قال انا همام بن اسحق بن عبد الله عن انس ان النبي صلى الله
عليه وسلم ابكر يدخل بيتا بالمدينة غير بيت ام سليم الا على ازواجه فقيل له فقال اني ارحمها
قتل اخوها معي باب التحنط عند القتال ثنا عبد الله بن عبد الوهاب قال انا خالد بن
الحرث قال انا ابن عون عن موسى بن انس قال وذكر يوم اليمامة قال اتى انس بن ثابت بقيس بن شماس
وقد حسر عن فخذيه وهو يتحنط فقال يا عم ما يحبسك ان لا تجيء قال الآن يا ابن اخي وجعل يتحنط يعني من
الحنوط ثم جاء فجلس فذكر في الحديث انكشاف المسلمين فقال هكذا عن وجوهنا حتى نضارب القوم
فهكذا كنا نفعل مع رسول الله صلى الله عليه وسلم بئس ما عودتم اقرانكم ولا جار عن ثابت عن انس
باب فضل الطليعة ثنا ابو نعيم انا سفين عن محمد بن المنكدر عن جابر قال قال النبي صلى
الله عليه وسلم من يأتيني بخبر القوم فقال الزبير انا فقال النبي صلى الله عليه وسلم ان لكل نبي حواري
وحواري الزبير باب هل يبعث الطليعة وحده ثنا صدقة قال انا ابن عيينة قال انا محمد بن

الا آكلة الخضرة كلها مع
تلمظت اذا تناولت
بعرقها رتبتها

المنكدر

المنكدر سمع جابر بن عبد الله قال ندب النبي صلى الله عليه وسلم الناس قال سفيان قد اظنه يوم الخندق
فانتدب الزبير ثم ندب فانتدب الزبير ثم ندب الناس فانتدب الزبير فقال ان لكل نبي حواري
وحواري الزبير بن العوام باب سفر الاثنين ثنا احمد بن يونس ثنا ابن شهاب عن خالد
الحذاء عن ابي قلابة عن مالك بن الحويرث انصرفت من عند النبي صلى الله عليه وسلم فقال لنا انا
وصاحب لي اذنا وايقما فليؤمكما اكبركما باب الخيل معقود في نواصيها الخير الى
يوم القيمة ثنا عبد الله بن مسلمة قال انا مالك عن نافع عن عبد الله بن عمر قال قال رسول الله صلى
الله عليه وسلم الخيل في نواصيها الخير الى يوم القيمة ثنا جعفر بن عمرو قال انا شعبة عن حصين وابن
ابي السفر عن الشعبي عن عروة بن الجعد عن النبي صلى الله عليه وسلم قال الخيل معقود في نواصيها
الخير الى يوم القيمة قال سليمان عن شعبة عن عروة بن ابي الجعد وتابعه صدقة عن هشيم عن
حصين عن عروة بن ابي الجعد ثنا مسدد قال انا يحيى عن شعبة عن ابي التياح عن انس بن مالك قال
قال رسول الله صلى الله عليه وسلم البركة في نواصي الخيل باب الجهاد ماض مع البر والفاجر لقول
النبي صلى الله عليه وسلم الخيل معقود في نواصيها الخير الى يوم القيمة ثنا ابو نعيم قال انا زكريا عن
قال انا عروة البارقي ان رسول الله صلى الله عليه وسلم قال الخيل معقود في نواصيها الخير الى يوم
القيمة الاجر والمغنم باب من احتبس فرسا في سبيل الله لقوله ومن رباط الخيل ثنا
علي بن حفص قال انا ابن المبارك قال انا طلحة بن ابي سعيد قال سمعت سعيد المقبري يحدث انه سمع
ابا هريرة يقول قال النبي صلى الله عليه وسلم من احتبس فرسا في سبيل الله ايمانا بالله وتصديقا
بوعده فان شبعه وريه وروثه وبوله في ميزانه يوم القيمة باب اسم الفرس والحمار ثنا
محمد بن ابي بكر قال انا فضيل بن سليمان عن ابي حازم عن عبد الله بن ابي قتادة عن ابيه انه خرج مع
رسول الله صلى الله عليه وسلم فتخلف ابو قتادة مع بعض اصحابه وهم محرمون فنظر فرأى حمارا وحشا قبل ان يراه فلما راوه تركوه حتى رآه ابو قتادة فركب فرسا له يقال له الجرادة فسألوه
ان يناولوه سوطا فابى فسألوه رمحا فابى فحمل فعقره ثم اكل واكلوا وقد موا فلما ادركوا قال اهل محكم منه شيء

قال امعنا رجله فاخذها النبي صلى الله عليه وسلم فاكلها ثنا علي بن عبد الله بن جعفر قال انا معن
بن عيسى قال حدثني ابي بن عباس بن سهل عن ابيه عن جده قال كان النبي صلى الله عليه وسلم
في حائط لنا فرس يقال له اللحيف قال ابو عبد الله وقال بعضهم اللخيف ثنا اسحق بن ابراهيم
يحيى بن آدم انا ابو الاحوص عن اسحق عن عمرو بن ميمون عن معاذ قال كنت ردف النبي صلى الله
عليه وسلم على حمار يقال له عفير قال يا معاذ وهل تدري ما حق الله على عباده وما حق العباد على الله
قلت الله ورسوله اعلم قال فان حق الله على العباد ان يعبدوه ولا يشركوا به شيئا وحق العباد على الله
انه لا يعذب من لا يشرك به شيئا فقلت يا رسول الله افلا ابشر به الناس قال لا تبشرهم فيتكلوا
ثنا محمد بن بشار قال انا شعبة قال سمعت قتادة عن انس بن مالك كان فزع وانه وجف
بحجر باب ما يذكر من شؤم الفرس ثنا ابو اليمان قال انا شعيب عن الزهري قال اخبرني
سالم بن عبد الله ان عبد الله بن عمر قال سمعت النبي صلى الله عليه وسلم يقول انما الشؤم في ثلثة
في الفرس والمرأة والدار ثنا عبد الله بن مسلمة عن مالك عن ابي حازم بن دينار عن سهل بن سعد
الساعدي ان رسول الله صلى الله عليه وسلم قال ان كان في شيء وفي المرأة والفرس والمسكن والدابة
باب الخيل لثلاثة وقول الله والخيل والبغال والحمير لتركبوها وزينة ويخلق ما لا تعلمون
ثنا عبد الله بن مسلمة عن مالك عن زيد بن اسلم عن ابي صالح السمان عن ابي هريرة ان رسول الله
صلى الله عليه وسلم قال الخيل لثلاثة لرجل اجر ولرجل ستر وعلى رجل وزر فاما الذي له اجر فرجل
ربطها في سبيل الله فاطال لها في مرج او روضة فما اصابت في طيلها ذلك من المرج او
الروضة كانت له حسنات ولو انها قطعت طيلها فاستنت شرفا او شرفين كانت آثارها
وارواثها حسنات له ولو انها مرت بنهر فشربت منه ولم يرد ان يسقيها كان ذلك حسنات له
ورجل ربطها فخرا ورياء ونواء لاهل الاسلام فهي وزر على ذلك وسئل رسول الله صلى الله عليه وسلم
عن الحمر فقال ما انزل الله فيها شيئا الا هذه الآية الجامعة الفاذة فمن يعمل مثقال ذرة خيرا يره
يعمل مثقال ذرة شرا يره باب من ضرب دابة غيره في الغزو ثنا مسلم قال انا ابو عقيل قال انا ابو

النابي

النابي قال انبئت جابر بن عبد الله الانصاري فقلت له حدثني بما سمعت رسول الله صلى الله عليه
وسلم قال سافرت معه في بعض اسفاره قال ابو عقيل الاري غزوة او عمرة قال فلما ان اقبلنا قال
النبي صلى الله عليه وسلم من احب ان يعجل الى اهله فليعجل قال جابر فاقبلنا وانا على جمل لي ارتب ليس
فيها شبة والناس خلفي فبينا انا كذلك اذا قام علي فقام النبي صلى الله عليه وسلم يا جابر استهلك
فضربه بسوطه ضربة فوثب البعير مكانه فقال اتبيع الجمل قلت نعم فلما قدمنا المدينة ودخل النبي صلعم
المسجد فامر بالجمل فوزن له اوقية فرجعت الى امرأتي فقلت لها هذا جملك فخرج فجعل
يطيف بالجمل ويقول الجمل جملنا فبعث النبي صلى الله عليه وسلم اواقي من ذهب فقال اعطوها اياه
ثم قال اشوفيت الثمن قلت نعم قال الثمن والجمل لك باب الركوب على الدابة الصعبة والفحولة
من الخيل وقال راشد بن سعد كان السلف يستحبون الفحولة لانها اجرى واجرأ ثنا احمد بن محمد
قال انا محمد قال انا عبد الله قال انا شعبة عن قتادة سمعت انس بن مالك قال كان بالمدينة
فزع فاستعار النبي صلى الله عليه وسلم فرسا لابي طلحة يقال له مندوب فركبه فقال ما رأينا
من فزع وان وجدناه لبحرا باب سهام الفرس وقال مالك يسهم للخيل والبراذين
منها القول والخيل والبغال والحمير لتركبوها ولا يسهم لاكثر من فرس ثنا عبيد بن اسمعيل عن ابي
اسامة عن عبيد الله عن نافع عن ابن عمر ان رسول الله صلى الله عليه وسلم جعل للفرس سهمين
ولصاحبه سهما باب من قاد دابة غيره في الحرب ثنا قتيبة قال انا سهيل بن يوسف عن شعبة
عن ابي اسحق قال رجل للبراء وغازب اقررتم عن رسول الله صلى الله عليه وسلم يوم حنين قال
لكن رسول الله صلى الله عليه وسلم لم يفر هوازن كانوا قوما رماة وانا لما لقيناهم حملنا عليهم
فانهزموا فاقبل المسلمون على الغنائم واستقبلوا بالسهام فاما رسول الله صلى الله عليه وسلم فلم
يفر فلقد رايته وانه لعلى بغلته البيضاء وان ابا سفيان اخذ بلجامها والنبي صلى الله عليه وسلم
يقول انا النبي صلى الله عليه وسلم لا كذب انا ابن عبد المطلب باب الركاب والقوم للدابة
ثنا عبيد بن اسمعيل عن ابي اسامة عن عبيد الله عن نافع عن ابن عمر عن النبي صلى الله عليه وسلم

انه كان اذا دخل رجله في الغرز واستوت به ناقته قائمة اهل من عند مسجد ذي الحليفة باب
القوس العربي ثنا عمرو بن عون قال انا جابر عن ثابت عن انس استقبلهم النبي صلى الله عليه وسلم على
فرس عري ما عليه سرج في عنقه سيف باب الفرس القطوف ثنا عبد الاعلى ابن حماد
قال انا يزيد بن زريع قال سهيل عن قتادة عن انس بن مالك ان اهل المدينة فزعوا ثم فركب النبي
صلى الله عليه وسلم فرسا لابي طلحة كان يقطف او كان فيه قطاف فلما رجع قال وجدنا
فرسكم هذا بحرا وكان بعد ذلك لا يجاري باب السبق بين الخيل ثنا قبيصة قال سفين
عن عبيد الله عن نافع عن ابن عمر قال اجرى النبي صلى الله عليه وسلم ما ضمر من الخيل من الحفيا الى
ثنية الوداع واجرى ما لم يضمر من الثنية الى مسجد بني زريق قال ابن عمر وكنت فيمن اجرى وقال
عبد الله نا سفين بين الحفيا الى ثنية خمسة اميال او سته وبين ثنية الى مسجد بني زريق
ميل باب اضمار الخيل للسبق ثنا احمد بن يونس قال انا الليث عن نافع عن عبد الله ان النبي
صلى الله عليه وسلم سابق بين الخيل التي قد اضمر وكان امدها من الثنية الى مسجد بني زريق قال
عبد الله بن عمر وقال ابو عبد الله امد غاية طال عليه الامد باب غاية السبق للخيل
المضمرة ثنا عبد الله ابن محمد قال انا معوية قال انا اسحق عن موسى بن عقبة عن نافع عن ابن عمر قال سابق
النبي صلى الله عليه وسلم بين الخيل التي قد اضمرت فارسلها من الحفيا وكان امدها ثنية الوداع
فقلت لموسى وكم بين ذلك قال ستة اميال او سبعة وسابق بين الخيل التي لم تضمر وارسلها من
ثنية الوداع وكان امدها مسجد بني زريق قلت فكم بين ذلك قال ميل او نحوه وكان ابن عمر ممن
سابق فيها باب ناقة النبي صلى الله عليه وسلم وقال ابن عمر ردف النبي صلى الله عليه وسلم
اسامة على القصواء ثنا عبد الله بن محمد قال انا معوية قال انا ابو اسحق عن حميد سمعت انسا يقول
كانت ناقة النبي صلى الله عليه وسلم يقال لها العضباء لا تسبق او لا موسى عن حماد عن ثابت عن انس ثنا مالك
بن اسمعيل قال انا زهير عن حميد عن انس قال كان للنبي صلى الله عليه وسلم ناقة تسمى القصواء لا تسبق
قال حميد او لا تكاد تسبق فجاء اعرابي على قعود فسبقها فشق ذلك على المسلمين حتى عرفه فقال حق على الله

اولا يرفع

اولا يرفع شيء من الدنيا الا وضعه باب بغلة النبي صلى الله عليه وسلم البيضاء قال ابو
انس وقال احمد اهدى تلك البغلة للنبي صلى الله عليه وسلم بغلة بيضاء ثنا عمرو بن علي قال نا يحيى
قال انا سفيان قال حدثني ابو اسحق قال سمعت عمرو بن الحرث قال ما ترك النبي صلى الله
عليه وسلم الا بغلته البيضاء وسلاحا وارضا تركها صدقة ثنا محمد بن المثنى قال نا يحيى بن
قال حدثني ابو اسحق عن البراء قال لرجل يا ابا عمارة وليتم يوم حنين قال لا والله ما ولى النبي
صلى الله عليه وسلم ولكن ولى سرعان الناس فلقيهم هوازن بالنبل والنبي صلى الله عليه وسلم
على بغلة بيضاء وابو سفين الحرث آخذ بلجامها والنبي صلى الله عليه وسلم يقول انا النبي لا كذب
انا ابن عبد المطلب باب جهاد النساء ثنا محمد بن كثير قال انا سفيان عن معوية بن اسحق
عن عائشة بنت طلحة عن عائشة ام المؤمنين قالت استاذنت النبي صلى الله عليه وسلم في الجهاد
فقال جهادكن الحج وقال عبد الوليد نا سفيان قال انا معوية بهذا حدثنا قبيصة قال نا سفيان
عن معوية وعن حبيب بن ابي عمرة عن عائشة بنت طلحة عن عائشة ام المؤمنين عن النبي صلى الله
عليه وسلم سالته النساء عن الجهاد فقال نعم الجهاد الحج باب غزوة المرأة في البحر ثنا
عبد الله بن محمد قال نا معوية بن عمرو قال انا ابو اسحق عن عبد الله بن عبد الرحمن الانصاري قال سمعت
يقول دخل رسول الله صلى الله عليه وسلم قال انا عنده فاستيقظ عنده ثم ضحك فقالت ام حرام بابي انت وامي
قال ناس من امتي يركبون البحر الاخضر في سبيل الله مثلهم مثل الملوك على الاسرة قالت يا رسول الله
ادع الله ان يجعلني منهم فقال اللهم اجعلها منهم ثم دعا فضحك فقالت له مثل ذلك او مم ذلك
فقال لها مثل ذلك فقالت ادع الله ان يجعلني منهم قال انت من الاولين ولست من الاخرين
قال قال انس فتزوجت عبادة بن الصامت فركبت البحر مع بنت قرظة فلما قفلت ركبت دابتها
فوقصت بها فسقطت عنها فماتت باب حمل الرجل امراته في الغزو وروى بعض نسائه
ثنا مجاج ابن منهال قال انا عبد الله بن عمر عن الميزني قال انا يونس قال سمعت الزهري قال اخبرني عروة
بن الزبير وسعيد بن المسيب وعلقمة بن وقاص وعبيد الله بن عبد الله عن حديث عن عائشة كل

حدثني طائفة من الحديث قالت كان النبي صلى الله عليه وسلم اذا اراد ان يخرج اقرع بين نسائه فايتهن
يخرج سهمها خرج بها النبي صلى الله عليه وسلم فاقرع بيننا في غزوة غزاها فخرج فيها سهمي فخرجت
مع النبي صلى الله عليه وسلم بعدما نزل الحجاب **باب** غزو النساء وقتالهن مع الرجال
ثنا ابو معمر ثنا عبد الوارث قال ثنا عبد العزيز عن انس لما كان يوم احد انهزم الناس عن النبي صلى
الله عليه وسلم ولقد رايت عائشة بنت ابي بكر وام سليم وانهما لمشمرتان اكي خدم سوقهما تنقزان
القرب على متونهما ثم تفرغانه في افواه القوم **باب** حمل النساء القرب الى الناس في الغزو
وثنا عبدان قال انا عبد الله قال انا يونس عن ابن شهاب قال ثعلبة ابن ابي مالك عن عمر بن الخطاب
قسم مروطا بين النساء من نساء المدينة فبقي مرط جيد فقال له بعض من عنده اعط يا امير المؤمنين
اعط هذا ابنة رسول الله صلى الله عليه وسلم التي عندك يريد ام كلثوم بنت علي فقال
ام سليط احق وام سليط من النساء الانصار ممن بايع رسول الله صلى الله عليه وسلم قال عمر فانها
كانت تزفر لنا القرب يوم احد قال ابو عبد الله تزفر تخيط **باب** مداواة النساء الجرحى
ثنا علي بن عبد الله قال انا بشر بن المفضل قال انا خالد الحذاء عن الربيع بنت معوذ قالت كنا
مع النبي صلى الله عليه وسلم نسقي ونداوي الجرحى ونرد القتلى الى المدينة **باب** رد النساء
الجرحى والقتلى الى المدينة ثنا مسدد قال انا بشر بن المفضل عن خالد بن ذكوان عن الربيع بنت معوذ
قالت كنا نغزو مع النبي صلى الله عليه وسلم فنسقي القوم ونخدمهم ونرد القتلى والجرحى الى المدينة
باب نزع السهم من البدن ثنا محمد بن العلاء قال انا ابو اسامة عن بريد بن عبد الله عن
ابي بردة عن ابي موسى قال رمي ابو عامر في ركبته فانتهيت اليه فقال انزع هذا السهم فنزعته فنزا
منه الماء فدخلت على النبي صلى الله عليه وسلم فاخبرته فقال اللهم اغفر لعبيد ابي عامر **باب**
الحراسة في الغزو في سبيل الله وثنا اسمعيل بن خليل قال انا علي بن مسهر قال انا يحيى بن سعيد قال اخبرنا
عبد الله بن عامر بن ربيعة قال سمعت عائشة تقول كان النبي صلى الله عليه وسلم سهر فلما قدم المدينة
قال ليت رجلا من اصحابي صالحا تحرسني الليلة اذ سمعنا صوت سلاح فقال من هذا قال انا سعد بن ابي

وقاص

وقاص جئت لاحرسك فنام النبي صلى الله عليه وسلم ثنا يحيى بن يوسف قال انا ابو بكر عن ابي حصين
عن ابي صالح عن ابي هريرة ان النبي صلى الله عليه وسلم نعس عبد الدينار والدرهم والقطيفة والخميصة
ان اعطي رضي وان لم يعط لم يرض طرفه اسرائيل ومحمد بن جحادة عن ابي حصين مزادلنا عمر
وقال انا عبد الرحمن بن عبد الله بن دينار عن ابيه عن ابي صالح عن ابي هريرة عن النبي صلى الله عليه وسلم
قال تعس عبد الدينار وعبد الدرهم وعبد الخميصة ان اعطي رضي وان لم يعط سخط تعس عبد الدينار
وانتكس واذا شاك فلا انتقش طوبى لعبد اخذ بعنان فرسه في سبيل الله اشعث راسه مغبرة
قدماه ان كان في الحراسة كان في الحراسة وان كان في الساقة كان في الساقة ان استاذن
لم يوذن له ان شفع لم يشفع **باب** فضل الخدمة في الغزو ثنا محمد بن عرعرة قال انا شعبة عن
يونس عن عبيد عن ثابت البناني عن انس قال صحبت جرير بن عبد الله فكان يخدمني وهو اكبر
من انس قال جرير اني رايت الانصار يصنعون شيئا لا اجد احدا منهم الا اكرمته ثنا علي بن عبد
الله قال حدثني محمد بن جعفر عن عمرو بن ابي عمرو مولى المطلب حدثه انه سمع انس بن مالك
يقول خرجت مع النبي صلى الله عليه وسلم الى خيبر احرسه فلما قدم النبي صلى الله عليه وسلم راجعا
وبدا له احد قال هذا جبل يحبنا ونحبه ثم اشار بيده الى المدينة فقال اللهم اني احرم ما بين
لابتيها كتحريم ابراهيم مكة اللهم بارك لنا في صاعنا ومدنا ثنا سليمن بن داود ابو الربيع عن اسمعيل
ابن زكريا قال انا عاصم عن معرف العجلي عن انس قال كنا مع النبي صلى الله عليه وسلم واكثرنا ظلا
الذي يبسط ظل بكسائه واما الذين صاموا فلم يعملوا شيئا واما الذين افطروا فبعثوا الركاب
وامتهنوا وعالجوا قال النبي صلى الله عليه وسلم ذهب المفطرون اليوم بالاجر **باب** فضل
من اتبع صاحبه في السفر ثنا اسحق بن نصر قال عبد الرزاق عن معمر عن همام عن ابي هريرة
عن النبي صلى الله عليه وسلم قال كل سلامى عليه صدقة كل يوم يعين الرجل في دابته يحامله عليها او
يرفع عليها متاعه صدقة والكلمة الطيبة صدقة وكل خطوة يمشيها الى الصلوة صدقة **باب**
فضل رباط يوم في سبيل الله عز وجل وقول الله عز وجل يا ايها الذين آمنوا اصبروا وصابروا

ورابطوا واتقوا الله لعلكم تفلحون ثنا عبد الله بن منير سمع ابا النضر قال انا عبد الرحمن بن عبد
الله بن دينار عن ابي حازم عن سهل بن سعد الساعدي ان رسول الله صلى الله عليه وسلم قال رباط
يوم في سبيل الله خير من الدنيا وما فيها وموضع سوط احدكم من الجنة خير من الدنيا وما عليها
والروحة يروحها العبد في سبيل الله والغدوة خير من الدنيا وما عليها **باب** من غزا
بصبي للخدمة ثنا قتيبة ثنا يعقوب عن عمرو عن انس بن مالك ان النبي صلى الله عليه وسلم
قال لابي طلحة التمس غلاما من غلمانكم يخدمني حتى اخرج الى خيبر فخرج بي ابو طلحة مردفا ورا
غلام راهق الحلم فكنت اخدم رسول الله صلى الله عليه وسلم اذا نزل فكنت اسمعه كثيرا يقول اللهم
اني اعوذ بك من الهم والحزن والعجز والكسل والجبن وضلع الدين وغلبة الرجال ثم قدمنا
خيبر فلما فتح الله عليه الحصن ذكر له جمال صفية بنت حيي بن اخطب وقد قتل زوجها وكانت
عروسا فاصطفاها رسول الله صلى الله عليه وسلم لنفسه فخرج بها حتى اذا بلغنا سد الصهباء
حلت فبنا بها ثم صنع حيسا في نطع صغير ثم قال رسول الله صلى الله عليه وسلم اذن من حولك بذلك
تلك وليمة رسول الله صلى الله عليه وسلم على صفية ثم خرجنا الى المدينة قال فرايت رسول الله صلى
الله عليه وسلم يحوي لها وراءه بعباءة ثم يجلس عند بعيره فيضع ركبته فتضع صفية رجلها على
ركبته حتى تركب فسرنا حتى اذا اشرفنا على المدينة نظر الى احد فقال هذا جبل يحبنا ونحبه ثم نظر الى
المدينة فقال اللهم اني احرم ما بين لابتيها بمثل ما حرم ابراهيم مكة اللهم بارك لهم في مدهم وصاعهم
باب ركوب البحر ثنا ابو النعمان قال انا حماد بن زيد عن يحيى عن محمد بن يحيى بن حبان
عن انس بن مالك قال حدثتني ام حرام عن النبي صلى الله عليه وسلم نام يوما في بيتها فاستيقظ وهو
يضحك قلت يا رسول الله ما يضحكك قال عجبت من قوم من امتي يركبون البحر كالملوك على
الاسرة فقلت يا رسول الله ادع الله ان يجعلني منهم وقال انت معهم ثم نام فاستيقظ وهو يضحك فقال
مثل مثل ما قال فقلت يا رسول الله ادع الله ان يجعلني منهم فقال انت من الاولين فتزوج بها عبادة
بن الصامت فخرج بها الى الغزو فلما رجعت قربت دابة لتركبها فوقعت فانفرت عنقها **باب**

من استعان

من استعان بالضعفاء والصالحين في الحرب وقال ابن عباس اخبرني ابو سفيان قال قيصر لك تحمد
اشراف الناس اتبعوه ام ضعفاؤهم فزعمت ضعفاؤهم وهم اتباع الرسل ثنا سليمان بن حرب قال انا
طلحة عن مصعب بن سعد قال رأى سعد انه فضل على من دونه فقال النبي صلى الله عليه
وسلم هل تنصرون وترزقون الا بضعفائكم ثنا عبد الله بن محمد قال انا سفين عن عمرو سمع جابر
عن ابي سعيد عن النبي صلى الله عليه وسلم قال يأتي زمان يغزو فئام من الناس فيقال فيكم من صحب
النبي صلى الله عليه وسلم فيقال نعم فيفتح عليه ثم يأتي زمان فيقال فيكم من صحب اصحاب النبي صلى الله
عليه وسلم فيقال نعم فيفتح عليهم زمان فيقال فيكم من صحب اصحاب النبي صلى الله عليه وسلم فيقال نعم فيفتح
باب لا يقول فلان شهيد قال ابو هريرة عن النبي صلى الله عليه وسلم الله اعلم بمن يجاهد في سبيله هو
الله اعلم بمن يكلم في سبيله ثنا قتيبة قال انا يعقوب بن عبد الرحمن عن ابي حازم عن سهل بن سعد
الساعدي ان رسول الله صلى الله عليه وسلم التقى والمشركون فاقتتلوا فلما آوى رسول الله صلى الله عليه
وسلم الى عسكره ومال الآخرون الى عسكرهم وفي اصحاب رسول الله صلى الله عليه وسلم رجل لا يدع
لهم شاذة ولا فاذة الا اتبعها يضربها بسيفه فقالوا ما اجزأ منا اليوم احد كما اجزأ فلان
فقال رسول الله صلى الله عليه وسلم اما انه من اهل النار فقال رجل من القوم انا اصاحبه قال فخرج معه
كلما وقف وقف معه واذا اسرع اسرع معه قال فجرح الرجل جراحا شديدا فاستعجل الموت فوضع نصل سيفه
بالارض وذبابه بين ثدييه ثم تحامل على سيفه فقتل نفسه فخرج الرجل الى رسول الله صلى الله عليه
وسلم فقال اشهد انك رسول الله قال وما ذاك قال الرجل الذي ذكرت انفا انه من اهل النار فاعظم
الناس ذلك فقلت انا لكم به فخرجت في طلبه ثم جرح جراحا شديدا فاستعجل الموت فوضع نصل سيفه
في الارض وذبابه بين ثدييه ثم تحامل عليه فقتل نفسه فقال رسول الله صلى الله عليه وسلم عند ذلك ان
الرجل ليعمل عمل الجنة فيما يبدو للناس وهو من اهل النار وان الرجل ليعمل عمل النار وهو من اهل الجنة
باب الخرص على الرب وقول الله عز وجل واعدوا لهم ما استطعتم من رباط الخيل
من قوة ومن رباط الخيل ترهبون به عدو الله وعدوكم ثنا عبد الله بن مسلمة قال انا حاتم بن اسمعيل عن يزيد بن

ابي عبيد قال سمعت سلمة بن الاكوع قال امر النبي صلى الله عليه وسلم على نفر من اسلم ينتضلون فقال
النبي صلى الله عليه وسلم ارموا بني اسمعيل فان اباكم كان راميا وانا مع بني فلان قال فامسك
احد الفريقين بايديهم فقال رسول الله صلى الله عليه وسلم ما لكم لا ترمون قالوا كيف نرمي وانت معهم
فقال رسول الله صلى الله عليه وسلم ارموا فانا معكم كلكم حدثنا ابو نعيم قال حدثنا عبد الرحمن بن الغسيل
عن حمزة بن ابي اسيد عن ابيه قال قال النبي صلى الله عليه وسلم يوم بدر حين صففنا لقريش وصفوا
لنا اذا اكثبوكم فعليكم بالنبل **باب** اللهو بالحراب وحدثنا ابراهيم بن موسى قال اخبرنا هشام
عن معمر عن الزهري عن ابن المسيب عن ابي هريرة قال بينا الحبشة يلعبون عند النبي صلى الله عليه
وسلم بحرابهم دخل عمر فاهوى الى الحصا فحصبهم بها فقال دعهم يا عمر زاد علي حدثنا عبد الرزاق انا
معمر في المسجد **باب** الحجن والنبل بتر صاحبه حدثنا احمد بن محمد قال انا عبد الله قال انا
الاوزاعي عن اسحق بن عبد الله بن ابي طلحة عن انس بن مالك كان ابو طلحة يرمي مع النبي صلى الله
عليه وسلم بترس واحد وكان ابو طلحة احسن الرمي فكان اذا رمى تشرف النبي صلى الله عليه وسلم
فينظر الى موضع نبله حدثنا سعيد بن عفير قال انا يعقوب ابن عبد الرحمن عن ابي حازم عن سهل
قال لما كسرت البيضة النبي صلى الله عليه وسلم على راسه وادمي وجهه وكسرت رباعيته وكان علي يختلف
بالماء في المجن وكانت فاطمة تغسله فلما رات الدم يزيد على الماء حرقت حصيرا فاحرقتها او
الصقتها على جرحه فرقا الدم حدثنا علي بن عبد الله قال انا سفين عن عمرو عن الزهري عن مالك بن
اوس بن الحدثان عن عمر قال كانت اموال بني النضير مما افاء الله على رسوله صلى الله عليه وسلم مما لم يوجف
المسلمون عليه بخيل ولا ركاب فكانت لرسول الله صلى الله عليه وسلم خاصة وكان ينفق على اهله
نفقة سنة ثم يجعل ما بقي في السلاح والكراع عدة في سبيل الله عز وجل وحدثنا قبيصة قال انا سفين
عن مسعر بن ابراهيم قال حدثني عبد الله بن شداد قال سمعت عليا يقول ما رايت النبي صلى الله عليه وسلم
يفدي رجل بعد سعد يقول فداك ابي وامي **باب** الدرق حدثنا اسمعيل قال حدثني ابن وهب
قال اخبرني ابو الاسود عن عروة عن عائشة دخل علي رسول الله صلى الله عليه وسلم وعندي

باب المجن ومن يتترس

جاريتان تغنيان بغناء بعاث فاضطجع على الفراش وحول وجهه ذلك فدخل ابو بكر
فانتهرني وقال مزمارة الشيطان عند رسول الله صلى الله عليه وسلم فاقبل عليه رسول الله صلى الله عليه
وسلم فقال دعهما فلما غفل غمزتهما فخرجتا وكان يوم عيد يلعب السودان بالدرق والحراب
فاما سالت رسول الله صلى الله عليه وسلم واما قال تشتهين ان تنظري فقلت نعم فاقامني وراءه
خدي على خده ويقول دونكم بني ارفدة حتى اذا مللت قال احسبك قلت نعم قال فاذهبي قال ابو عبد الله
قال احمد فلما غفل **باب** الحمائل وتعليق السيف بالعنق حدثنا سليمان بن حرب قال حدثنا حماد بن
زيد عن ثابت عن انس قال كان النبي صلى الله عليه وسلم احسن الناس واشجع الناس ولقد فزع
اهل المدينة ليلة فخرجوا نحو الصوت فاستقبلهم النبي صلى الله عليه وسلم وقد استبرأ الخبر
وهو على فرس لابي طلحة عري وفي عنقه السيف وهو يقول لم تراعوا لم تراعوا قال وجدناه اول
الناس **باب** ما جاء في حلية السيوف حدثنا احمد بن محمد قال انا عبد الله قال انا الاوزاعي
قال سمعت سليمان بن حبيب قال سمعت ابا امامة يقول لقد فتح الفتوح قوم ما كانت حلية سيوفهم
الذهب والفضة انما كان حليتهم العلابي والآنك والحديد **باب** من علق السيف بالشجب في
السفر القائلة حدثنا ابو اليمان قال انا شعيب عن الزهري قال اخبرني سنان بن ابي سنان الدؤلي
وابو سلمة بن عبد الرحمن ان جابر بن عبد الله اخبرهما انه غزا مع رسول الله صلى الله عليه وسلم قبل
نجد فلما قفل رسول الله صلى الله عليه وسلم قفل معهم فادركتهم القائلة في واد كثير العضاه فنزل رسول
الله صلى الله عليه وسلم فتفرق الناس يستظلون بالشجر فنزل رسول الله صلى الله عليه وسلم تحت سمرة فعلق
بها سيفه ونمنا نومة فاذا رسول الله صلى الله عليه وسلم يدعونا واذا عنده اعرابي فقال ان هذا
اخترط علي سيفي وانا نائم فاستيقظت وهو في يده صلتا فقال من يمنعك مني فقلت الله ثلثا
ولم يعاقبه وجلس وروى موسى ابن اسمعيل عن ابراهيم بن سعد عن الزهري كذا قال السيف مما هو
ذا جالس ثم لم يعاقبه **باب** لبس البيضة حدثنا عبد الله بن مسلمة قال انا عبد العزيز بن ابي حازم
عن ابيه عن سهل انه سئل عن جرح النبي صلى الله عليه وسلم يوم احد فقال جرح وجه النبي صلى الله عليه

وكثرت رياعته وهشمت البيضة على رأسه وكانت فاطمة تغسل الدم وعلي يمسك فلما رأت الدم
لا يزيد الا كثرة اخذت حصيرا فاحرقته حتى صار رمادا ثم الزقته فاستمسك الدم باب
من لم ير غسل الدم عند الوضوء ثنا عمرو بن عباس قال نا عبد الرحمن عن سفيان عن ابي اسحق عن عمرو بن
الحارث قال ما ترك النبي صلى الله عليه وسلم الا سلاحه وبغلته البيضاء وارضا جعلها صدقة
باب تفرق الناس عند الامام عند القائلة والاستظلال بالشجر ثنا ابو اليمان قال انا شعيب
عن الزهري ثنا سالم وابو سلمة ان جابر بن عبد الله اخبرهما ح وحدثني موسى بن اسمعيل قال نا ابراهيم
بن سعد قال انا ابن شهاب عن سنان بن ابي سنان الدؤلي ان جابر بن عبد الله اخبره انه غزا
مع النبي صلى الله عليه وسلم فادركتهم القائلة في واد كثير العضاه فتفرق الناس في العضاه يستظلون
بالشجر فنزل النبي صلى الله عليه وسلم تحت شجرة فعلق بها سيفه ثم نام فاستيقظ وعنده رجل وهو
لا يشعر به فقال النبي صلى الله عليه وسلم ان هذا اخترط سيفي فقال من يمنعك فقلت الله فشام السيف
فها هو جالس ثم لم يعاقبه باب ما قيل في الرماح ويذكر عن ابن عمر عن النبي صلى الله عليه وسلم
جعل رزقي في تحت ظل رمحي وجعل الذلة والصغار على من خالف امري ثنا عبد الله بن يوسف قال انا
مالك عن ابي النضر مولى عمر بن عبيد الله عن نافع مولى ابي قتادة الانصاري عن ابي قتادة انه
كان مع رسول الله صلى الله عليه وسلم حتى اذا كان ببعض طريق مكة تخلف مع اصحاب له محرمين وهو
غير محرم فرأى حمارا وحشا فاستوى على فرسه فسأل اصحابه ان يناولوه سوطا فابوا فسألهم رمحه
فابوا فاخذه ثم شد على الحمار فقتله فاكل منه بعض اصحاب النبي صلى الله عليه وسلم وابى بعضهم فلما
ادركوا رسول الله صلى الله عليه وسلم سألوه عن ذلك قال انما هي طعمة اطعمكموها الله عن زيد بن
اسلم عن عطاء بن يسار عن ابي قتادة في الحمار الوحشي مثل حديث ابي النضر وقال اهو احدكم من لحمه شيء
باب ما قيل في درع النبي صلى الله عليه وسلم والقميص في الحرب وقال النبي صلى الله عليه وسلم اما
خالد فقد احتبس ادراعه في سبيل الله ثنا محمد بن المثنى قال نا عبد الوهاب قال نا خالد عن عكرمة
عن ابن عباس قال قال النبي صلى الله عليه وسلم وهو في قبة يوم بدر اللهم اني انشدك وعهدك

اللهم ان شئت لم تعبد بعد اليوم فاخذ ابو بكر بيده فقال حسبك يا رسول الله فقد الححت على ربك وهو
في الدرع فخرج وهو يقول سيهزم الجمع ويولون الدبر بل الساعة موعدهم والساعة ادهى وامر قال
وهيب ثنا خالد يوم بدر ثنا محمد بن كثير قال نا سفين عن الاعمش عن ابراهيم عن الاسود عن
عائشة قالت توفي النبي صلى الله عليه وسلم ودرعه مرهونة عند يهودي بثلاثين صاعا من
شعير قال ابو علي ثنا الاعمش وسمع من حديثه قال ابو عبد الواحد قال نا الاعمش وقال لم يسمعه
منه من حديث ثنا موسى بن اسمعيل قال نا وهيب نا ابن طاوس عن ابيه عن ابي هريرة عن النبي صلى
الله عليه وسلم قال مثل البخيل والمتصدق مثل رجلين عليهما جبتان من حديد قد اضطرت ايديهما
الى ثدييهما فكلما هم المتصدق بصدقة اتسعت عليه حتى تغشى انامله وتعفو اثره وكلما هم البخيل بالصدقة انقبضت
كل حلقة الى صاحبتها وتقلصت عليه وانضمت يداه الى ترقوته فجعل النبي صلى الله عليه وسلم يقول
فيهما ان يوسعها فلا تتسع باب الجبة في السفر والحرب ثنا موسى بن اسمعيل قال نا عبد
الواحد قال نا الاعمش عن ابي الضحى عن مسروق قال حدثني المغيرة بن شعبة قال انطلق رسول الله صلى الله عليه وسلم
لحاجته ثم اقبل فتلقيته بماء فتوضأ وعليه جبة شامية فمضمض واستنشق وغسل وجهه فذهب
يخرج يديه من كميه وكانتا ضيقتين فاخرجهما من تحت فغسلهما ومسح برأسه وعلى خفيه باب
الحربة في الحرب ثنا احمد بن المقدام قال نا خالد بن الحارث قال نا سعيد عن قتادة ان انسا حدثهم
ان النبي صلى الله عليه وسلم رخص لعبد الرحمن بن عوف والزبير بن العوام في قمص من حرير من حكة
كانت فيهما ثنا ابو الوليد قال نا همام عن قتادة عن انس ح وحدثنا محمد بن سنان قال نا همام
عن قتادة عن انس عن عبد الرحمن والزبير شكيا الى النبي صلى الله عليه وسلم يعني القمل رخص لهما
في الحرير فرأيت عليهما في غزاة ثنا مسدد قال نا يحيى عن شعبة قال اخبرني قتادة ان انسا حدثهم ان
النبي صلى الله عليه وسلم لعبد الرحمن بن عوف والزبير بن العوام في حرب ثنا محمد بن بشار قال نا
غندر قال نا شعبة قال سمعت قتادة عن انس رخص او رخص بحكة كانت بهما باب
ما يذكر في السكين ثنا عبد العزيز بن عبد الله قال حدثني ابراهيم بن سعد عن ابن شهاب عن حميد بن

عمرو بن امية عن ابيه قال رايت النبي صلى الله عليه وسلم ياكل من كتف شاة ثم دعي الى الصلاة فصلى
ولم يتوضا حدثنا ابو اليمان قال انا شعيب عن الزهري قال اخبرني السائب بن يزيد

باب ما قيل في قتال الروم حدثنا اسحق بن يزيد الدمشقي قال انا يحيى بن حمزة قال حدثني ثور بن يزيد عن خالد بن معدان
ان عمير بن الاسود العنسي حدثه انه اتى عبادة بن الصامت وهو نازل في ساحل حمص وهو في
بناء له ومعه ام حرام قال عمير فحدثتنا ام حرام انها سمعت النبي صلى الله عليه وسلم يقول اول جيش
من امتي يغزون البحر قد اوجبوا قالت ام حرام قلت يا رسول الله انا فيهم قال انت فيهم قالت ثم قال
النبي صلى الله عليه وسلم اول جيش من امتي يغزون مدينة قيصر مغفور لهم فقلت انا فيهم يا رسول
الله قال لا **باب** قتال اليهود حدثني اسحق بن محمد الفروي قال انا مالك عن نافع بن عمر
ان رسول الله صلى الله عليه وسلم قال لتقاتلن اليهود حتى يختبي احدهم وراء الحجر فيقول يا عبد الله
هذا يهودي ورائي فاقتله حدثنا اسحق بن ابراهيم قال انا جرير عن عثمان الدعقاء عن ابي زرعة
عن ابي هريرة عن رسول الله صلى الله عليه وسلم قال لا تقوم الساعة حتى تقاتلوا اليهود حتى يقول
الحجر وراء اليهودي يا مسلم هذا يهودي وراءي فاقتله **باب** قتال القوم حدثنا ابو النعمان
قال حدثنا حازم قال سمعت الحسن يقول حدثنا عمرو بن تغلب قال قال النبي صلى الله عليه وسلم ان اقواما
يتعلون يقال الشعر وان من اشراط الساعة ان تقاتلوا قوما عراض الوجوه كان وجوههم المجان
المطرقة حدثني محمد بن محمد قال انا يعقوب قال انا ابي عن صالح عن الاعرج قال قال ابو هريرة قال
رسول الله صلى الله عليه وسلم لا تقوم الساعة حتى تقاتلوا الترك صغار الاعين حمر الوجوه
ذلف الانف كان وجوههم المجان المطرقة ولا تقوم الساعة حتى تقاتلوا قوما نعالهم الشعر **باب**
قتال الذين ينتعلون الشعر حدثنا علي بن عبد الله قال انا سفين قال الزهري عن سعيد بن المسيب عن
ابي هريرة عن النبي صلى الله عليه وسلم قال لا تقوم الساعة حتى تقاتلوا قوما نعالهم الشعر لا تقوم
الساعة حتى تقاتلوا قوما كان وجوههم المجان المطرقة قال سفين وزاد فيه ابو الزناد عن
الاعرج عن ابي هريرة او بة صغار الاعين ذلف الانوف كان وجوههم المجان المطرقة **باب**

من صف اصحابه عند الهزيمة ونزل عن دابته واستنصر حدثنا عمرو بن خالد بن الحراني قال حدثنا زهير
قال انا ابو اسحق قال سمعت البراء وسأله رجل اكنتم فررتم يا ابا عمارة يوم حنين قال لا والله ما
ولى رسول الله صلى الله عليه وسلم ولكن خرج شبان اصحابه واخفاؤهم ليس بسلاح فاتوا قوما
رماة جمع هوازن وبني نصر ما يكاد يسقط لهم سهم فرشقوهم رشقا ما يكادون يخطئون
فاقبلوا هنالك الى النبي صلى الله عليه وسلم وهو على بغلته البيضاء وابن عمه ابو سفين بن الحارث
يقود به فنزل واستنصر ثم قال انا النبي لا كذب انا ابن عبد المطلب ثم صف
اصحابه **باب** الدعاء على المشركين بالهزيمة والزلزلة حدثنا ابراهيم بن موسى قال انا هشيم
قال انا هشام عن محمد عن عبيدة عن علي قال لما كان يوم الاحزاب قال رسول الله صلى الله عليه وسلم
بيوتهم وقبورهم نارا شغلونا عن صلوة الوسطى حتى غابت الشمس حدثنا قبيصة قال انا سفين عن ابي الزناد
عن الاعرج عن ابي هريرة قال كان النبي صلى الله عليه وسلم يدعو في القنوت اللهم انج سلمة بن هشام
اللهم انج الوليد بن الوليد اللهم انج عياش بن ابي ربيعة اللهم انج المستضعفين من المؤمنين
اللهم اشدد وطاتك على مضر اللهم سنين كسني يوسف حدثنا احمد بن محمد قال انا عبد الله قال انا
اسمعيل بن ابي خالد يقول سمعت عبد الله بن ابي اوفى قال دعا رسول الله صلى الله عليه وسلم يوم الاحزاب على المشركين اللهم
منزل الكتاب سريع الحساب اللهم اهزم الاحزاب اللهم اهزمهم وزلزلهم حدثنا عبد الله بن ابي شيبة
قال انا جعفر بن عون قال انا سفين عن ابي اسحق عن عمرو بن ميمون عن عبد الله قال كان النبي صلى
الله عليه وسلم يصلي في ظل الكعبة فقال ابو جهل وناس من قريش وجزر جزور بناحية مكة فقال ايكم
يجيء بسلا هذا فطرحه على محمد فانبعث اشقى القوم فاخذه فلما سجد وضعه بين كتفيه وانا انظر لا
اغني شيئا لو كان لي منعة طرحته عليه فجاءت فاطمة فالقته عنه ثم دعا عليهم اللهم عليك بقريش اللهم عليك بقريش
اللهم عليك بقريش لابي جهل بن هشام وعتبة بن ربيعة وشيبة بن ربيعة والوليد بن عتبة وابي
ابن خلف وعقبة بن ابي معيط قال عبد الله ولقد رايتهم في قليب بدر قتلى قال ابو اسحق ونسيت
السابع قال ابو عبد الله قال يوسف بن ابي اسحق عن ابي اسحق امية بن خلف وقال شعبة امية وابي والصحيح
امية حدثنا سليمان بن حرب قال انا حماد عن ايوب عن ابن ملكة عن عائشة ان اليهود دخلوا على النبي صلى

فقالوا الشام عليك فلعنتهم فقال ما لك قلت اولم تسمع ما قالوا قال فلم تسبهم قال قلت عليكم باب
هل يرشد المسلم اهل الكتاب او يعلمهم الكتاب ثنا اسحق قال انا يعقوب بن ابراهيم قال انا ابن ابي
شهاب عن عمه قال اخبرني عبيد الله بن عبد الله بن عتبة بن مسعود وان عبد الله بن عباس اخبر
ان رسول الله صلى الله عليه وسلم كتب الى قيصر فقال فان توليت فان عليك اثم الاريسيين باب
الدعاء للمشركين بالهدى ليتألفهم ثنا ابو اليمان قال انا شعيب عن ابي الزناد ان عبد الرحمن قال
قال ابو هريرة قدم طفيل بن عمرو الدوسي واصحابه على النبي صلى الله عليه وسلم فقالوا يا رسول الله
ان دوسا عصت وابت فادع الله عليها فقيل هلكت دوس فقال اللهم اهد دوسا وات بهم
باب دعوة اليهود والنصارى وعلى ما يقاتلون عليه وما كتب النبي صلى الله عليه وسلم
الى كسرى وقيصر والدعوة قبل القتال ثنا علي بن الجعد قال انا شعبة عن قتادة قال سمعت انسا قال
يقول لما اراد النبي صلى الله عليه وسلم ان يكتب الى الروم قيل له انهم لا يقرؤن كتابا الا ان يكون مختوما فاتخذ
خاتما من فضة كاني انظر الى بياضه في يده ونقش فيه محمد رسول الله ثنا عبد الله بن يوسف قال انا الليث
قال حدثني عقيل عن ابن شهاب قال اخبرني عبيد الله بن عبد الله بن عتبة انه عبد الله بن عباس
اخبره ان رسول الله صلى الله عليه وسلم بعث بكتابه الى كسرى فامر ان يدفعه الى عظيم البحرين
يدفعه عظيم البحرين الى كسرى فلما قرأه كسرى خرقه فحسبت ان سعيد بن المسيب قال فدعا عليهم
النبي صلى الله عليه وسلم ان يمزقوا كل ممزق باب الدعاء النبي صلى الله عليه وسلم الناس
الى الاسلام والنبوة وان لا يتخذ بعضهم اربابا من دون الله قوله ما كان لبشر ان يؤتيه الكتاب الآية
ثنا ابراهيم بن حمزة ثنا ابراهيم بن سعد عن صالح بن كيسان عن ابن شهاب عن عبيد الله بن عبد الله ابن
عتبة عن عبد الله بن عباس انه اخبره ان رسول الله صلى الله عليه وسلم كتب الى قيصر يدعوه الى الاسلام
وبعث بكتابه بدحية الكلبي وامره رسول الله صلى الله عليه وسلم يدفعه الى عظيم بصرى ليدفعه الى
قيصر وكان قيصر لما كشف الله عنه جنود فارس مشى من حمص الى ايليا شكرا لما رده الله فلما جاء قيصر كتاب
رسول الله صلى الله عليه وسلم قال حين قرأه التمسوا لي ههنا احدا من قومه لاسألهم عن رسول الله صلى الله عليه

وسلم قال ابن عباس فاخبرني ابو سفيان ابن حرب كان بالشام في رجال من قريش قدموا تجارا في
المدة التي كانت بين رسول الله صلى الله عليه وسلم وبين كفار قريش قال ابو سفيان فوجدنا رسول
قيصر ببعض الشام فانطلق بي وباصحابي حتى قدمنا ايليا فادخلنا عليه فاذا هو جالس في مجلس
ملكه وعليه التاج واذا حوله عظماء الروم فقال لترجمانه سلهم ايهم اقرب نسبا قال فقال
الرهط الرجل يزعم انه نبي قال ابو سفيان قلت انا فقربوه اليه نسبا قال فاجلسوني بينه وبينك
فقلت هؤلاء زعموا وليس في الركب يومئذ احد من بني عبد مناف غيري فقال قيصر دنوه وامر
باصحابي فجعلوا خلف ظهري عند كتفي ثم قال لترجمانه قل لاصحابه اني سائل هذا الرجل الذي
يزعم انه نبي فان كذب فكذبوه قال ابو سفيان والله لولا الحياء يومئذ من ان يأثر اصحابي عني
الكذب لكذبته عني حين سألني عنه ولكنني استحييت ان يأثر الكذب عني فصدقته ثم قال لترجمانه
قل له كيف نسب هذا الرجل فيكم قلت هو فينا ذو نسب قال فهل قال هذا القول احد قبله منكم قلت
لا فقال كنتم تتهمونه على الكذب قبل ان يقول ما قال قلت لا قال فهل كان من آبائه من ملك قلت
لا قال فاشراف الناس يتبعونه ام ضعفاؤهم قلت بل ضعفاؤهم قال فيزيدون او ينقصون قلت بل يزيدون
قال فهل يرتد احد سخطة لدينه بعد ان يدخل فيه قلت لا قال فهل يغدر قلت لا ونحن الآن منه
في مدة نخاف ان يغدر قال ابو سفيان ولم يمكني كلمة ادخل فيها شيئا انتقص به الا خاف
ان يؤثر عني غيرها قال فهل تلموه اذا تلومونه قلت نعم قال فكيف كان حربه وحربكم قلت كان
دولا وسجالا يدال علينا المرة ونداله عليه الاخرى قال فما يأمركم به قال يأمرنا ان نعبد الله وحده
ولا نشرك به شيئا وينهى عما كان يعبد آباؤنا ويأمرنا بالصلاة والصدقة والعفاف والوفاء
بالعهد واداء الامانة فقال لترجمانه حين قلت ذلك قل له اني سألتك عن نسبه فيكم فزعمت
انه ذو نسب وكذلك الرسل تبعث في نسب قومها وسألتك هل قال احد منكم هذا القول قبله فزعمت
ان لا فقلت لو كان احد قبله قال هذا القول قبله قلت رجل يأتم بقول قد قيل قبله وسألتك هل
كنتم تتهمونه بالكذب قبل ان يقول ما قال فزعمت ان لا فعرفت انه لم يكن ليدع الكذب على الناس ويكذب

على الله وسألتك هل كان من آبائه من ملك فزعمت ان لا فقلت لو كان من آبائه ملك قلت رجل يطلب ملك
آبائه وسألتك اشراف الناس يتبعونه ضعفاؤهم فزعمت انهم ضعفاؤهم يتبعونه وهم اتباع الرسل وسألتك
هل يزيدون او هم ينقصون فزعمت انهم يزيدون وكذلك الايمان حتى يتم وسألتك اشراف الناس يتبعونه
ضعفاؤهم فزعمت انهم الايمان حين تخلط بشاشته القلوب لا يسخطه احد وسألتك هل يغدر فزعمت
ان لا وكذلك الرسل لا تغدر وسألتك هل قاتلتموه وقاتلكم فزعمت ان قد فعل وان حربكم وحربه
يكون دولا يدال عليكم المرة وتدالون عليه الاخرى وكذلك الرسل تبتلى وتكون لها العاقبة وسألتك
بماذا يأمركم فزعمت انه يأمركم ان تعبدوا الله ولا تشركوا به شيئا وينهاكم عما كان يعبد آباؤكم ويأمركم
بالصلوة والصدقة والعفاف والوفاء بالعهد واداء الامانة وقال وهذه صفة نبي قد كنت اعلم
انه خارج ولكن لم اظن انه منكم وان يك ما قلت حق فيوشك ان يملك موضع قدمي هاتين ولو ارجو
ان اخلص اليه لتجشمت لقيه ولو كنت عنده لغسلت قدميه قال ابو سفيان ثم دعا بكتاب رسول الله
صلى الله عليه وسلم فقرأ فاذا فيه بسم الله الرحمن الرحيم من محمد عبد الله ورسوله الى هرقل عظيم الروم
سلام على من اتبع الهدى اما بعد فاني ادعوك بداعية الاسلام اسلم تسلم واسلم يؤتك الله اجرك مرتين
فان توليت فعليك اثم الاريسيين ويا اهل الكتاب تعالوا الى كلمة سواء بيننا وبينكم ان لا نعبد الا الله ولا
نشرك به شيئا ولا يتخذ بعضنا بعضا اربابا من دون الله فان تولوا فقولوا اشهدوا بانا مسلمون
قال ابو سفيان فلما ان قضى مقالته علت اصوات الذين حوله من عظماء الروم وكثر لغطهم فلا ادري
ما ذا قالوا وامر بنا فاخرجنا فلما ان خرجت مع اصحابي وخلوت بهم قلت لهم لقد امر امر ابن ابي كبشة
هذا ملك بني الاصفر يخافه قال ابو سفيان والله ما زلت ذليلا مستيقنا بان امره سيظهر حتى
ادخل الله قلبي الاسلام وانا كاره ثنا عبد الله بن مسلمة ثنا عبد العزيز بن ابي حازم
عن ابيه عن سهل سمع النبي صلى الله عليه وسلم يقول يوم خيبر لاعطين الراية رجلا يفتح الله
عليه به فقال الناس يرجون لذلك ايهم يعطاها فغدوا وكلهم يرجو ان يعطاها فقال اين علي فقيل يشتكي عينيه
فامر فدعي له فبصق في عينيه فبرأ حتى كأن لم يكن به شيء فقال قاتلهم حتى يكونوا مثلنا فقال على رسلك

حتى تنزل بساحتهم ثم ادعهم الى الاسلام واخبرهم بما يجب عليهم فوالله لان يهدي الله رجلا واحدا خير لك
من حمر النعم ثنا عبد الله بن محمد ثنا معاوية بن عمرو ثنا ابو اسحق عن حميد سمعت انسا يقول كان رسول الله صلى الله
عليه وسلم اذا غزا قوما لم يغر حتى يصبح فان سمع اذانا امسك وان لم يسمع اذانا اغار بعد ما يصبح فنزلنا
خيبر ليلا ثنا قتيبة ثنا اسمعيل بن جعفر عن حميد عن انس ان النبي صلى الله عليه وسلم كان اذا غزا بنا ح وحدثنا
عبد الله بن مسلمة عن حميد عن انس ان النبي صلى الله عليه وسلم خرج الى خيبر فجاءها ليلا وكان اذا جاء قوما
بليل لا يغير عليهم حتى يصبح فلما اصبح خرجت يهود بمساحيهم ومكاتلهم فلما رأوه قالوا محمد والله محمد و
الخميس فقال النبي صلى الله عليه وسلم الله اكبر خربت خيبر انا اذا نزلنا بساحة قوم فساء صباح المنذرين ثنا
ابو اليمان اخبرنا شعيب عن الزهري حدثني سعيد بن المسيب او ابا هريرة قال قال رسول الله صلى الله عليه
وسلم امرت ان اقاتل حتى يقولوا لا اله الا الله فمن قال لا اله الا الله عصم مني نفسه وماله الا بحقه وحسابه على
الله واخبرنا عمرو بن عمر عن النبي صلى الله عليه وسلم باب من اراد غزوة فورى بغيرها وفرط الخروج
بن الخميس ثنا يحيى بن بكير حدثني الليث عن عقيل عن ابن شهاب اخبرني عبد الرحمن بن عبد الله بن كعب ان
عبد الله بن كعب وكان قائد كعب من بنيه قال سمعت كعب ابن مالك حين تخلف عن رسول الله صلى
الله عليه وسلم ولم يكن يريد رسول الله صلى الله عليه وسلم غزوة الا ورى بغيرها ثنا احمد بن محمد اخبرنا
عبد الله اخبرنا يونس عن الزهري اخبرني عبد الرحمن بن عبد الله بن كعب بن مالك قال سمعت كعب
بن مالك يقول كان رسول الله صلى الله عليه وسلم قلما يريد غزوة يغزوها الا ورى بغيرها حتى كانت
غزوة تبوك فغزاها رسول الله صلى الله عليه وسلم في حر شديد واستقبل سفرا بعيدا ومفازا واستقبل
غزو عدو كثير فجلى للمسلمين امرهم ليتأهبوا اهبة عدوهم فاخبرهم بوجهه الذي يريد عن
يونس عن الزهري اخبرني عبد الرحمن بن كعب بن مالك ابن كعب بن مالك كان يقول لقل ما كان رسول الله
صلى الله عليه وسلم يخرج اذا خرج في سفر الا يوم الخميس ثنا عبد الله بن محمد ثنا هشام اخبرنا معمر عن الزهري
عن عبد الرحمن بن كعب بن مالك عن ابيه فان النبي صلى الله عليه وسلم خرج يوم الخميس في غزوة تبوك
وكان يحب ان يخرج يوم الخميس باب الخروج بعد الظهر ثنا سليمان بن حرب قال ثنا حماد بن زيد

عن ايوب عن ابي قلابة عن انس ان النبي صلى الله عليه وسلم بالمدينة ظهر اربعا والعصر بذي الحليفة ركعتين سبعهم
يصرخون بهما جميعا **باب** الخروج اخر الشهر وقال كريب عن ابن عباس انطلق النبي صلى الله عليه
وسلم من المدينة لخمس بقين من ذي القعدة وقدم مكة لاربع ليال خلون من ذي الحجة ثنا عبد الله
بن مسلمة عن مالك عن يحيى بن سعيد عن عمرة بنت عبد الرحمن انها سمعت عائشة تقول خرجنا مع
رسول الله صلى الله عليه وسلم لخمس بقين من ذي القعدة ولا نرى الا الحج فلما دنونا من مكة امر
رسول الله صلى الله عليه وسلم من لم يكن معه هدي اذا طاف بالبيت وسعى بين الصفا والمروة ان يحل
قالت عائشة فدخل علينا يوم النحر بلحم بقر فقلت ما هذا فقال نحر رسول الله صلى الله عليه وسلم
عن ازواجه قال يحيى وذكرت هذا الحديث للقاسم بن محمد فقال اتيتك والله بالحديث على وجهه
باب الخروج في رمضان ثنا علي بن عبد الله قال ثنا سفين قال حدثني الزهري عن عبيد الله
عن ابن عباس قال خرج النبي صلى الله عليه وسلم في رمضان صائما حتى بلغ الكديد افطر قال سفين
قال الزهري اخبرني عبيد الله عن ابن عباس وساق الحديث قال ابو عبد الله هذا قول الزهري واما
يقول بالاخر من فعل رسول الله صلى الله عليه وسلم **باب** التوديع قال ابن وهب اخبرني
عمرو عن بكير عن سليمان بن يسار عن ابي هريرة انه قال بعثنا رسول الله صلى الله عليه وسلم فقال
لنا ان لقيتم فلانا وفلانا لرجلين من قريش سماهما فحرقوهما بالنار ثم قال ثم اتيناه نودعه
حين اردنا الخروج فقال اني كنت امرتكم ان تحرقوا فلانا وفلانا بالنار وان النار لا يعذب
بها الا الله فان اخذتموهما فاقتلوهما **باب** السمع والطاعة للامام ثنا مسدد قال ثنا
يحيى عن عبيد الله قال حدثني نافع عن ابن عمر عن النبي صلى الله عليه وسلم ح وحدثني محمد بن
صباح قال حدثنا اسمعيل عن ذكريا عن عبيد الله عن نافع عن ابن عمر عن النبي صلى الله عليه وسلم قال السمع
والطاعة حق ما لم يؤمر بمعصية فاذا امر بمعصية فلا سمع ولا طاعة **باب** يقاتل من وراء الامام
وتتقى به ثنا ابو اليمان قال ثنا شعيب قال ثنا ابو الزناد عن الاعرج حدثه انه سمع ابا هريرة انه سمع رسول
الله صلى الله عليه وسلم يقول الاحرف السابقين وهذا الاسناد من اطاعني فقد اطاع ومن عصاني

سيارة
دوانزدهم

فقد عصى

فقد عصى الله ومن يطع الامير فقد اطاعني ومن يعص الامير فقد عصاني وانما الامام جنة يقاتل
من وراءه ويتقى به فان امر بتقوى الله وعدل فان له بذلك اجرا وان قال بغيره فان عليه منه **باب**
البيعة في الحرب ان لا يفروا وقال بعضهم على الموت لقوله تعالى لقد رضي الله عن المؤمنين اذ يبايعونك
تحت الشجرة ثنا موسى بن اسمعيل قال ثنا جويرية عن نافع قال قال ابن عمر جئنا من العام المقبل
فما اجتمع اثنان على الشجرة التي بايعنا تحتها كانت رحمة من الله فسألت نافعا على اي شيء
بايعهم على الموت قال لا بايعهم على الصبر ثنا موسى قال ثنا وهيب قال ثنا عمرو بن يحيى عن عباد بن تميم عن
عبد الله بن زيد لما كان زمن الحرة اتاه آت فقال له ابن حنظلة يبايع الناس على الموت فقال لا ابايع
على هذا احدا بعد رسول الله صلى الله عليه وسلم ثنا المكي بن ابراهيم قال ثنا يزيد بن ابي عبيد عن سلمة
بايعت النبي صلى الله عليه وسلم ثم عدلت الى ظل الشجرة فلما خف الناس قال يا ابن الاكوع الا تبايع قال قلت
قد بايعت يا رسول الله قال وايضا فبايعته الثانية فقلت له يا ابا مسلم على اي شيء كنتم تبايعون يومئذ قال
على الموت ثنا حفص بن عمر قال ثنا شعبة عن حميد قال سمعت انس بن مالك يقول كانت الانصار يوم الخندق
يقولون نحن الذين بايعوا محمدا على الجهاد ما حيينا ابدا فاجابهم فقال اللهم لا عيش الا عيش الاخرة
فاكرم الانصار والمهاجرة حدثنا اسحق بن ابراهيم سمع محمد بن فضيل عن عاصم عن ابي عثمان عن مجاشع
قال اتيت النبي صلى الله عليه وسلم انا واخي فقلت بايعنا على الهجرة فقال مضت الهجرة لاهلها قلت على
ما نبايعك قال على الاسلام والجهاد **باب** عزم الامام على الناس فيما يطيق ثنا عثمان
بن ابي شيبة قال ثنا جرير عن منصور عن ابي وائل قال قال عبد الله لقد اتاني اليوم رجل فسألني عن امر
ما دريت ما ارد عليه قال اتاه رجل اهوى يا قشيط الجزر امرنا في المغازي فيؤمر علينا فتاة لا
تحسبها فقلت له والله ما ادري ما اقول لك الا كلام النبي صلى الله عليه وسلم فيمن ارتد يعزم علينا
في امر الا فرق حتى نفعله وان احدكم لن يزال بخير ما اتقى الله واذا شك في نفسه شيء سأل رجلا قد افنى
واوشك ان لا تجدوه والذي لا اله الا الله ما عمر من الدنيا الا كثعبة ثم رب صفوة وبقي كدره **باب**
كان النبي صلى الله عليه وسلم اذا لم يقاتل اول النهار اخر القتال حتى تزول الشمس ثنا عبد الله بن محمد قال ثنا معتمر

عن عمرو قال انا ابو اسحق عن موسى بن عقبة عن سالم ابي النضر مولى عمر بن عبيد الله وكان كاتبا له قال كتب اليه عبد الله
ابي اوفى فقرأته ان رسول الله صلى الله عليه وسلم في بعض ايامه التي لقي فيها انتظر حتى مالت الشمس ثم قام في الناس
فقال يا ايها الناس لا تتمنوا لقاء العدو واسئلوا الله العافية فاذا لقيتموهم فاصبروا واعلموا ان الجنة تحت
ظلال السيوف ثم قال اللهم منزل الكتاب ومجري السحاب وهازم الاحزاب اهزمهم وانصرنا عليهم باب
استيذان الرجل الامام اما المؤمنين الذين آمنوا بالله ورسوله واذا كانوا معه على امر جامع لم يذهبوا
الآية ثنا اسحق بن ابراهيم قال انا جرير عن المغيرة عن الشعبي عن جابر بن عبد الله قال غزوت مع رسول
الله صلى الله عليه وسلم قال فتناهق بي النبي صلى الله عليه وسلم وانا على ناضح لنا قد اعيى فلا يكاد يسير فقال
لي ما لبعيرك قال قلت عيي قال فتخلف رسول الله صلى الله عليه وسلم فزجره ودعا له فما زال بين يدي الابل
قدامها يسير فقال لي كيف ترى بعيرك قال قلت بخير قد اصابته بركتك قال افتبيعه قال فاستحييت ولم
يكن لنا ناضح غيره قال فقلت نعم قال فبعته اياه على اني لي ظهره حتى ابلغ المدينة قال فقلت يا رسول
الله اني عروس فاستأذنته فاذن لي فتقدمت الناس الى المدينة حتى اتيت المدينة فلقيني خالي فسألني عن البعير
فاخبرته بما صنعت به فلامني قال وقد كان النبي صلى الله عليه وسلم قال لي حين استأذنته هل تزوجت بكرا ام
ثيبا فقلت تزوجت ثيبا فقال هلا تزوجت بكرا تلاعبها وتلاعبك قلت يا رسول الله توفي والدي او استشهد
ولي اخوات صغار فكرهت ان تزوج مثلهن فلا تؤدبهن ولا تقوم عليهن فتزوجت ثيبا تقوم عليهن
وتؤدبهن قال فلما قدم رسول الله صلى الله عليه وسلم المدينة غدوت عليه بالبعير فاعطاني ثمنه ورده علي
قال المغيرة غدائه قضانا حسن لا نزيد به باسا باب من غزا وهو حديث عهد بعرسه فبشر به جابر عن
النبي صلى الله عليه وسلم باب من اختار الغزو بعد البناء فيه ابو هريرة عن النبي صلى الله عليه
وسلم باب مبادرة الامام المركز عند الفزع ثنا مسدد قال انا يحيى عن شعبة قال اخبرني قتادة
عن انس بن مالك قال كان بالمدينة فزع فركب رسول الله صلى الله عليه وسلم فرسا لابي طلحة فقال ما رأينا من شيء
وان وجدناه لبحرا باب الفزعة والركض في الفزع ثنا الفضل بن سهل قال انا حسين بن محمد قال انا جرير
ابن حازم عن محمد عن انس بن مالك قال فزع الناس فركب رسول الله صلى الله عليه وسلم فرسا لابي طلحة بطيئا ثم

خرج يركض وحده فركب الناس يركضون خلفه فقال لم تراعوا انه لبحر قال فما سبق بعد ذلك اليوم باب الخروج في
الفزع وحده باب الحمائل والحمالان في السبيل وقال مجاهد قلت لابن عمر الغزوة قال اني اخاف
اعينك بطانة من مالي فقال اوسع الله علي قال ان غنمك لك واني احب ان يكون من مالي في هذا الوجه قال
عمران ناسا يأخذون من هذا المال ليجاهدوا ثم لا يجاهدون فرغبه فيمن احق بماله حتى يأخذ منه مائة
وقال طاوس ومجاهد اذا رفع اليك شيء تخرج به في سبيل الله فاصنع به ما شئت وضعه عند اهلك ثنا ملكية
قال انا سفيان قال سمعت مالك بن انس سأل زيد بن اسلم فقال زيد سمعت ابي يقول قال عمر بن الخطاب حملت على
فرس في سبيل الله فرأيته يباع فسألت النبي صلى الله عليه وسلم فقال لا تشتره ولا تعد في صدقتك ثنا اسمعيل
قال اخبرني مالك عن نافع عن ابن عمر حمل على فرس في سبيل الله فوجده يباع فاراد ان يبتاعه فسأل رسول
الله صلى الله عليه وسلم فقال لا تبتعه ولا تعد في صدقتك ثنا مسدد قال انا يحيى بن سعيد عن يحيى بن سعيد
الانصاري حدثني اخبرني ابو صالح سمعت ابا هريرة قال قال رسول الله صلى الله عليه وسلم لولا ان اشق على امتي ما
تخلفت عن سرية ولكن لا اجد سعة ولا احملهم عليه ويشق علي ان يتخلفوا عني ولوددت اني قتلت في سبيل
الله فقتلت ثم احييت ثم قتلت ثم احييت باب الاجر استعارة الفرس وباب الاجير قال
الحسن وابن سيرين نقسم الاجر من الغنيمة واخذ عطية بن قيس فرسا على النصف فبلغ سهمه الفرس اربعمائة دينار
فاخذ مائتين واعطى صاحبه واشترى ثنا عبد الله بن محمد قال انا سفيان ثنا ابن جريج عن عطاء عن صفوان بن
يعلى عن ابيه قال غزوت مع رسول الله صلى الله عليه وسلم غزوة تبوك فحملت ابي بكر وما وثق اجالي في نفقتي فاستأجر
اجيرا فقاتل رجلا فعض احدهما الآخر فانتزع يده من فيه فوقع ثنيته فاتى النبي صلى الله عليه وسلم فاهدرها
فقال ابو يعلى يده في فيك فتقضمها كما يقضم الفحل باب ما قيل في لواء النبي صلى الله عليه وسلم
ثنا سعيد بن ابي مريم قال انا الليث قال اخبرني عقيل عن ابن شهاب قال اخبرني ثعلبة بن ابي مالك القرظي ان
قيس بن سعد الانصاري كان صاحب لواء رسول الله صلى الله عليه وسلم اراد الحج فحل ثنا قتيبة بن سعيد قال انا
يزيد بن زريع عن يزيد بن ابي عبيد عن سلمة بن الاكوع قال كان علي تخلف عن النبي صلى الله عليه وسلم في خيبر وكان به
رمد قال انا تخلف عن رسول الله صلى الله عليه وسلم فخرج علي فلحق النبي صلى الله عليه وسلم فلما كان مساء الليلة التي فتحها

فصباحها فقال رسول الله صلى الله عليه وسلم لاعطين الراية او ليأخذن غدا رجل يحبه الله ورسوله او قال يحب الله و
رسوله يفتح الله عليه فاذا نحن بعلي وما نرجوه فقالوا هذا علي فاعطاه رسول الله صلى الله عليه وسلم
ففتح الله عليه ثنا محمد بن علاثة قال انا ابو اسامة عن هشام بن عروة عن ابيه عن نافع بن جبير قال سمعت العباس
يقول للزبير بن العوام انك اتيت النبي صلى الله عليه وسلم ان تركب الراية **باب** قول النبي صلى الله عليه وسلم
نصرت بالرعب مسيرة شهر وقول الله سنلقي في قلوب الذين كفروا الرعب قال جابر عن النبي صلى الله عليه وسلم
ثنا يحيى بن بكير قال ثنا الليث عن عقيل عن ابن شهاب عن سعيد بن المسيب عن ابي هريرة ان رسول الله صلى الله
عليه وسلم قال بعثت بجوامع الكلم ونصرت بالرعب فبينا انا نائم اوتيت مفاتيح خزائن الارض فوضعت
في يدي قال ابو هريرة وقد ذهب رسول الله صلى الله عليه وسلم وانتم تنتثلونها ثنا ابو اليمان انا شعيب عن الزهري
اخبرني عبيد الله ابن عباس اخبره ان ابا سفيان اخبره وهرقل ارسل اليه وهو بايليا ثم دعا بكتاب رسول
الله صلى الله عليه وسلم فقرأه فاذا فيه بسم الله الرحمن الرحيم من محمد عبد الله ورسوله الى هرقل عظيم الروم سلام على من اتبع الهدى اما بعد فاني ادعوك بداعية الاسلام اسلم تسلم يؤتك الله اجرك مرتين فان توليت فعليك اثم الاريسيين ويا اهل الكتاب تعالوا الى كلمة سواء بيننا وبينكم الا نعبد الا الله ولا نشرك به شيئا ولا يتخذ بعضنا بعضا اربابا من دون الله فان تولوا فقولوا اشهدوا بانا مسلمون قال ابو سفيان فلما قال ما قال وفرغ من قراءة الكتاب كثر عنده الصخب وارتفعت الاصوات واخرجنا فقلت لاصحابي حين اخرجنا لقد امر امر ابن ابي كبشة انه يخافه ملك بني الاصفر **باب** حمل الزاد في الغزو وقول الله تعالى وتزودوا فان خير الزاد التقوى ثنا عبد بن اسمعيل قال انا ابو اسامة عن هشام قال اخبرني ابي ح وحدثني ايضا فاطمة عن اسماء قالت صنعت سفرة رسول الله صلى الله عليه وسلم في بيت ابي بكر حين اراد ان يهاجر الى المدينة قالت فلم نجد لسفرته ولا لسقائه ما نربطهما فقلت لابي بكر والله ما اجد شيئا اربط الا نطاقي قال فشقيه باثنين فاربطي بواحد السقاء والآخر السفرة ففعلت فلذلك سميت ذات النطاقين ثنا علي ابن عبد الله قال انا سفين قال اعمرو اخبرني عطاء سمع جابر بن عبد الله قال كنا نتزود لحوم الاضاحي على عهد النبي صلى الله عليه وسلم الى المدينة ثنا محمد بن المثنى قال انا عبد الوهاب قال سمعت يحيى قال اخبرني بشير بن يسار ان سويد بن النعمان اخبره انه خرج مع النبي صلى الله عليه وسلم عام خيبر حتى اذا كانوا بالصهباء وهي من خيبر وهي ادنى خيبر فصلى العصر فدعا النبي صلى الله عليه وسلم بالاطعمة فلم يؤت الا بسويق فلكناه فاكلنا فشربنا ثم قام النبي صلى الله عليه وسلم فمضمض ومضمضنا وصلينا ثنا بشر بن مرحوم نا حاتم بن اسمعيل عن يزيد بن ابي عبيد عن سلمة قال اخفت ان فاتني الناس وامكنني فاتي

النبي صلى الله عليه وسلم في نخل لهم فاذا لهم فلقيهم عمر فاخبروه فقال ما بقاؤكم بعد ابلكم فدخل عمر على النبي
صلى الله عليه وسلم فقال يا رسول الله ما بقاؤهم بعد ابلهم فقال رسول الله صلى الله عليه وسلم نادى في الناس يأتون
بفضل ازوادهم فدعا فبرك عليهم ثم دعاهم باوعيتهم فاحثى الناس حتى فرغوا ثم قال رسول الله
صلى الله عليه وسلم اشهد ان لا اله الا الله واني رسول الله **باب** حمل الزاد على الرقاب ثنا حفص بن
عمر بن الفضل قال انا عبدة عن هشام عن وهب بن كيسان عن جابر بن عبد الله قال اخرجنا ونحن ثلثمائة
نحمل زادنا على رقابنا فمضينا حتى كان الرجل منا يأكل في كل يوم تمرة قال رجل يا ابا عبد الله واين
كانت التمرة تقع من الرجل قال القوه حين فقدناها فقدرناها حتى اتينا البحر فاذا حوت قدر البحر
فاكلنا منها ثمانية عشر يوما ما اجبنا **باب** الارداف المرأة خلف اخيها ثنا عمرو بن علي
نا ابو عاصم قال انا عثمان بن الاسود قال انا ابن مليكة عن عائشة انها قالت يا رسول الله يرجع اصحابك
بحج وعمرة وارجع بحج فقال الهاذهبي وليرفلك عبد الرحمن فامر عبد الرحمن ابن عمرها ابن
التنعيم فاستظهرا برسول الله صلى الله عليه وسلم باعلى مكة حتى جاءت ثنا عبد الله بن محمد قال انا ابن
عيينة عن عمرو هو ابن دينار عن عمرو بن اوس عن عبد الرحمن بن ابي بكر الصديق قال امرني النبي صلى الله
عليه وسلم ان ارد عائشة واعمرها من التنعيم **باب** الارتداف في الغزو والحج ثنا قتيبة قال
نا عبد الوهاب قال انا ايوب عن ابي قلابة عن انس قال كنت ردف ابي طلحة وانهم ليصرخون بهما جميعا
بحج وعمرة **باب** الردف على الحمار ثنا قتيبة قال انا ابو صفوان عن يونس بن يزيد عن ابن شهاب
عن عروة عن اسامة بن زيد ان رسول الله صلى الله عليه وسلم ركب على حمار على اكاف عليه قطيفة وارد
اسامة وراءه ثنا يحيى بن بكير قال انا الليث قال ابو يونس اخبرني نافع عن عبد الله ان رسول الله صلى الله عليه
وسلم اقبل يوم الفتح من اعلى مكة على راحلته مردفا اسامة بن زيد ومعه بلال وممه عثمان ابن طلحة من الحجبة
حتى اناخ في المسجد فامره ان ياتي بمفتاح البيت ففتح ودخل رسول الله صلى الله عليه وسلم ومعه اسامة و
بلال وعثمان فمكث فيها نهارا طويلا ثم خرج فاستبق الناس فكان ابن عمر اول من دخل فوجد بلالا وراء الباب
قائما فسأله اين صلى رسول الله صلى الله عليه وسلم فاشار له الى المكان الذي صلى فيه قال عبد الله فنسيت ان اسأله

كم صلى من بعيره باب من أخذ الركاب ونحوها ثنا اسحق قال انا عبد الرزاق قال انا معمر عن همام
عن ابي هريرة قال قال رسول الله صلى الله عليه وسلم كل سلامى من الناس عليه صدقة كل يوم تطلع الشمس
يعدل بين الاثنين صدقة ويعين الرجل على دابته فيحمل عليها او يرفع عليها متاعه صدقة والكلمة
الطيبة صدقة وكل خطوة تخطوها الى الصلاة صدقة وتميط الاذى عن الطريق صدقة باب
كراهية السير في الطريق وكذلك في الارض العدو وكذلك نزولهم عن محمد بن بشر عن عبيد الله عن نافع عن ابن
عمر عن النبي صلى الله عليه وسلم وثابت ابن اسحق عن ابن عمر عن النبي صلى الله عليه وسلم وقرسا في النبي صلى
الله عليه وسلم واصحابه في ارض العدو وهم يعلون القرآن ثنا عبد الله بن مسلمة عن مالك عن نافع عن
عبد الله بن عمر ان رسول الله صلى الله عليه وسلم نهى ان يسافر بالقرآن الى ارض العدو باب
التكبير عند الحرب ثنا عبد الله بن محمد قال انا سفيان عن ايوب عن محمد عن انس قال اصبح النبي صلى الله عليه
وسلم خيبر فخرجوا بالمصاحي على اعناقهم فلما راوه قالوا هذا محمد والخميس محمد فلجؤا الى الحصن فرفع
النبي صلى الله عليه وسلم يديه وقال الله اكبر خربت خيبر انا اذا نزلنا بساحة قوم فساء صباح المنذرين
واصبنا حمرا فطبخناها فنادى مناد في النبي صلى الله عليه وسلم ان الله ورسوله ينهاكم عن لحوم الحمر
فاكفئت القدور فيها فانا بعد على عن سفين رفع النبي صلى الله عليه وسلم يديه باب
ما يكره من رفع الصوت بالتكبير ثنا محمد بن يوسف قال انا سفين عن عاصم عن ابي اسحق عن ابي عثمان عن ابي موسى
الاشعري قال كنا مع رسول الله صلى الله عليه وسلم فكنا اذا اشرفنا على واد هللنا وكبرنا ارتفعت اصواتنا
فقال النبي صلى الله عليه وسلم يا ايها الناس اربعوا على انفسكم انكم لا تدعون اصم ولا غائبا انه معكم انه سميع قريب
باب التسبيح اذا هبط واديا ثنا محمد بن يوسف قال انا سفين عن حصين بن عبد الرحمن عن
سالم بن ابي الجعد عن جابر بن عبد الله قال كنا اذا صعدنا كبرنا واذا نزلنا سبحنا باب
التكبير اذا علا شرفا ثنا محمد بن بشار قال انا ابن ابي عدي وانا قتيبة ثنا عبد الله عن عبد الله بن عمر
قال كان النبي صلى الله عليه وسلم اذا قفل من الحج او العمرة ولا اعلمه الا قال الغزو يقول كلما اوفى على ثنية
او فدفد كبر ثلاثا ثم قال لا اله الا الله وحده لا شريك له له الملك وله الحمد وهو على كل

شيء

شيء قدير آيبون تائبون عابدون ساجدون لربنا حامدون صدق الله وعده ونصر عبده وهزم
الاحزاب وحده قال صالح فقلت لم اقبل عبد الله انشاء الله قال لا باب يكتب
للمسافر ما كان يعمل في الاقامة ثنا مطر بن الفضل قال انا يزيد ابن هرون قال انا العوام قال انا
ابراهيم ابو اسمعيل السكسكي قال سمعت ابا بردة واصطحب هو ويزيد بن ابي كبشة في سفر وكان
يزيد يصوم في السفر فقال له ابو بردة سمعت ابا موسى مرارا يقول قال رسول الله صلى الله عليه
وسلم اذا مرض العبد او سافر كتب له مثل ما كان يعمل صحيحا مقيما باب السير يوم الفطر ثنا
الحميدي قال انا سفين قال انا محمد بن المنكدر قال سمعت جابر بن عبد الله يقول ندب النبي صلى الله
عليه وسلم يوم الخندق فانتدب الزبير ثم ندبهم فانتدب الزبير ثلاثا فقال النبي صلى الله عليه وسلم
ان لكل نبي حواري وحواري الزبير قال سفين عبد الله بن المنذر ثنا ابو الوليد قال انا عاصم بن محمد بن زيد بن عبد
الله بن عمر قال حدثني ابي محمد عن ابن عمر عن النبي صلى الله عليه وسلم ح وثنا ابن نعيم قال انا عاصم بن محمد
عن زيد بن عبد الله بن عمر عن ابيه عن عمر عن النبي صلى الله عليه وسلم قال لو يعلم الناس ما في الوحدة ما سار
راكب بليل وحده باب الرخصة السير وقال ابو حميد قال رسول الله صلى الله عليه وسلم اني متعجل
الى المدينة فمن اراد ان يتعجل معي فليستعجل فلما اشرف على المدينة قال ثنا محمد بن المثنى قال انا يحيى
عن هشام قال اخبرني ابي قال سئل اسامة بن زيد وكان ردفه يقول وانا اسير فسقط عن سيره
النبي صلى الله عليه وسلم في حجة الوداع فقال كان يسير العنق فاذا وجد فجوة نص والنص فوق العنق
ثنا سعيد بن ابي مريم ان جعفر اخبرهم ان زيدا هو ابن مسلم عن ابيه قال كنت مع عبد الله بن عمر بطريق
مكة فبلغه عن صفية بنت ابي عبيد شدة وجع فاسرع السير حتى اذا كان بعد غروب الشفق ثم نزل فصلى
المغرب والعتمة يجمع بينهما وقال اني رايت النبي صلى الله عليه وسلم اذا جد به السير اخر المغرب وجمع بينهما
وقال اني رايت النبي صلى الله عليه وسلم ثنا عبد الله بن يوسف انا مالك عن سمي مولى ابي بكر عن ابي صالح
عن ابي هريرة ان رسول الله صلى الله عليه وسلم قال السفر قطعة من العذاب يمنع احدكم نومه وطعامه
وشرابه فاذا قضى احدكم نهمته فليعجل الى اهله باب اذا حل على سفر فراى ثنا عبد الله بن

يوسف قال انا مالك عن نافع عن عبد الله بن عمر بن الخطاب حمل على فرس في سبيل الله فوجده يباع فاراد ان
يبتاعه فسأل رسول الله صلى الله عليه وسلم قال لا تبتعه ولا تعد في صدقتك ثنا اسمعيل قال اخبرني
مالك عن زيد بن اسلم عن ابيه قال سمعت عمر يقول حملت على فرس في سبيل الله فابتاعه وفاضاعه
الذي كان عنده فاردت ان اشتريه وظننت انه ما نعه برخص فسألت النبي صلى الله عليه وسلم فقال
لا تشتره وان اعطاكه بدرهم فان العائد في هبته كالكلب يعود في قيئه **باب** الجهاد باذن الابوين
ثنا آدم قال انا شعبة قال انا حبيب بن ابي ثابت قال سمعت ابا العباس الشاعر وكان لا يتهم في حديثه
قال سمعت عبد الله بن عمرو يقول جاء رجل الى النبي صلى الله عليه وسلم فاستاذنه في الجهاد فقال احيان والداك
قال نعم قال ففيهما فجاهد **باب** ما قيل في الجرس ونحوه في اعناق الابل ثنا عبد الله
بن يوسف قال انا مالك عن عبد الله بن ابي بكر عن عباد عن ابن تميم ان ابا بشير الانصاري اخبره انه
كان مع رسول الله صلى الله عليه وسلم في بعض اسفاره قال عبد الله حسبت انه قال والناس في
مبيتهم فارسل رسول الله صلى الله عليه وسلم رسولا لا يبقين في رقبة بعير قلادة من وتر او قلادة الا
قطعت **باب** من اكتتب في جيش فخرجت امرأته حاجة او كان له عذر هل يؤذن له ثنا قتيبة
بن سعيد قال انا سفيان عن عمرو عن ابي سعيد عن ابن عباس انه سمع النبي صلى الله عليه وسلم يقول
لا يخلين رجل بامرأة ولا تسافرن امرأة الا ومعها محرم فقام رجل فقال يا رسول الله اكتتبت
في غزوة كذا وكذا وخرجت امرأتي حاجة قال اذهب فحج مع امرأتك **باب** الجاسوس
والتجسس البحث وقول الله لا تتخذوا عدوي وعدوكم ثنا علي بن عبد الله قال انا سفيان قال انا عمرو
وزيد يا سمعت منه مرتين اخبرني حسن بن محمد قال اخبرني عبيد الله بن ابي رافع قال سمعت عليا يقول
بعثني رسول الله صلى الله عليه وسلم انا والزبير والمقداد وقال انطلقوا حتى تأتوا روضة خاخ
فان بها ظعينة ومعها كتاب فخذوه منها فانطلقنا تعادى بنا خيلنا حتى انتهينا الى الروضة
فاذا نحن بالظعينة فقلنا اخرجي الكتاب فقالت ما معي من كتاب فقلنا لتخرجن الكتاب او لتلقين
الثياب فاخرجته من عقاصها فاتينا به رسول الله صلى الله عليه وسلم فاذا فيه من حاطب بن بلتعة الى اناس

من المشركين

من المشركين من اهل مكة يخبرهم ببعض امر رسول الله صلى الله عليه وسلم فقال رسول الله صلى الله عليه
وسلم يا حاطب ما هذا قال يا رسول الله لا تعجل علي كنت امرأ لصقا في قريش ولم اكن من انفسها
وكان من معك من المهاجرين لهم قرابات بمكة يحمون بها اهليهم واموالهم فاحببت اذ فاتني
ذلك من النسب فيهم ان اتخذ عندهم يدا يحمون بها قرابتي وما فعلت كفرا ولا ارتدادا ولا رضا
بالكفر بعد الاسلام فقال رسول الله صلى الله عليه وسلم قد صدقكم قال عمر يا رسول الله دعني
اضرب عنق هذا المنافق قال انه شهد بدرا وما يدريك لعل الله ان يكون قد اطلع على اهل بدر
فقال اعملوا ما شئتم فقد غفرت لكم قال سفيان واي اسناد هذا الكتاب للاسارى **باب**
ثنا عبد الله بن محمد قال انا ابن عيينة عن عمرو سمع جابر بن عبد الله قال لما كان يوم بدر اتي باسارى
واتي بالعباس ولم يكن عليه ثوب فنظر له النبي صلى الله عليه وسلم فيما وجد فوجد قميص عبد الله بن ابي
يقدر عليه فكسا النبي صلى الله عليه وسلم اياه فلذلك نزع النبي صلى الله عليه وسلم قميصه الذي البسه
قال ابن عيينة كانت له عند النبي صلى الله عليه وسلم يد فاحب ان يكافئه **باب** فضل من اسلم
على يديه رجل ثنا قتيبة بن سعيد قال انا يعقوب بن عبد الرحمن بن محمد بن عبد الله بن عبد القاري عن ابي
حازم قال اخبرني سهل قال قال النبي صلى الله عليه وسلم يوم خيبر لاعطين الراية غدا رجلا يفتح الله
على يديه يحب الله ورسوله ويحبه الله ورسوله فبات الناس ليلتهم ايهم يعطى فغدوا كلهم يرجون فقال اين
علي فقيل يشتكي عينيه فبصق في عينيه ودعا له فبرأ كان لم يكن به وجع فاعطاه فقال قاتلهم حتى يكونوا
مثلنا فقال انفذ على رسلك حتى تنزل بساحتهم ثم ادعهم الى الاسلام فاخبرهم بما يجب عليهم فوالله لان
يهدي الله بك رجلا خير لك من ان يكون لك حمر النعم **باب** الاسارى في السلاسل ثنا محمد بن بشار
قال انا غندر قال انا شعبة عن محمد بن زياد عن ابي هريرة عن النبي صلى الله عليه وسلم قال عجب الله من قوم يدخلون
الجنة في السلاسل **باب** فضل من اسلم من اهل الكتابين ثنا علي بن عبد الله قال انا سفيان
بن عيينة قال انا مصعب بن حجاج ابو حسن سمعت الشعبي يقول حدثني ابو بردة انه سمع اباه عن النبي صلى الله
عليه وسلم قال ثلاثة يعطون اجرهم مرتين الرجل تكون له الامة فيعلمها ويحسن تعليمها ويربيها فيحسن ادبها

ثم بعثها فيتروحها فله اجران ورجل من اهل الكتاب الذي كان مؤمنا ثم آمن بالنبي صلى الله عليه وسلم
فله اجران والعبد الذي يؤدي حق الله وينصح لسيده ثم قال الشعبي اعطيكها بغير شيء وقد كان
الرجل يرحل الى ما هو دونها الى المدينة **باب** اهل الدار يبيتون فيصاب الولدان
والذراري بياتا لذلك ثنا علي بن عبد الله قال ثنا سفيان قال ثنا الزهري عن عبيد الله عن ابن عباس
عن الصعب ابن جثامة قال مر به النبي صلى الله عليه وسلم بالابواء او بودان فسئل عن اهل الدار
يبيتون من المشركين فيصاب من نسائهم وذراريهم قال هم منهم فسمعته يقول لا حمى الا لله ولرسوله
وعن الزهري انه سمع عبيد الله عن ابن عباس قال حدثني الصعب الزهري كان عمرو يحدثنا عن
ابن شهاب عن النبي صلى الله عليه وسلم فسمعناه من الزهري قال اخبرني عبيد الله عن ابن عباس عن
الصعب قال هم منهم ولم يقل كان يعرفهم عن آبائهم **باب** الصبيان في الحرب ثنا احمد بن
يونس قال ثنا الليث عن نافع عن عبيد الله انه اخبره ان امرأة وجدت في مغازي النبي صلى الله
عليه وسلم مقتولة فانكر رسول الله صلى الله عليه وسلم قتل النساء والصبيان **باب** قتل النساء
في الحرب ثنا اسحق بن ابراهيم قال قلت لابي اسامة حدثكم عبيد الله عن نافع عن ابن عمر وجدت امرأة مقتولة
في بعض مغازي النبي صلى الله عليه وسلم فنهى رسول الله صلى الله عليه وسلم قتل النساء والصبيان **باب**
لا يعذب بعذاب الله ثنا قتيبة بن سعيد قال ثنا الليث عن بكير عن سليمان بن يسار عن ابي هريرة
انه قال بعثنا رسول الله صلى الله عليه وسلم في بعث فقال ان وجدتم فلانا وفلانا فاحرقوهما
في النار ثم قال رسول الله صلى الله عليه وسلم حين اردنا الخروج اني امرتكم ان تحرقوا فلانا وفلانا
وان النار لا يعذب بها الا الله فان وجدتموهما فاقتلوهما ثنا علي بن عبد الله قال ثنا سفين عن ايوب
عن عكرمة ان عليا حرق قوما بلغ ابن عباس فقال لو كنت انا لم احرقهم لان النبي صلى الله عليه وسلم
قال لا تعذبوا بعذاب الله ولقتلتهم كما قال النبي صلى الله عليه وسلم من بدل دينه فاقتلوه **باب**
فاما منا بعد واما فداء فيخرج ثمامة وقوله عز وجل ما كان لنبي ان يكون له اسرى حتى يثخن في الارض
يريد في الارض تريدون عرض الدنيا الآية **باب** هل للاسير ان يقتل او يخدع الذين اسروه حتى

يثخن

يثخن الكفرة في المسند عن النبي صلى الله عليه وسلم **باب** اذا حرق المشرك المسلم هل
يحرق ثنا معلى قال ثنا وهيب عن ايوب عن ابي قلابة عن انس بن مالك ان رهطا من عكل وثينة قدموا
على النبي صلى الله عليه وسلم فاجتووا المدينة فقالوا يا رسول الله ابغنا رسلا قال ما اجد لكم الا
تلحقوا بالذود فانطلقوا فشربوا من ابوالها والبانها حتى صحوا وقتلوا وقتلوا الراعي واستاقوا
الذود وكفروا بعد اسلامهم فاتى الصريخ النبي صلى الله عليه وسلم فبعث الطلب فلما ترجل النهار
جيء بهم فقطع ايديهم وارجلهم ثم امر بمسامير فاحميت فكحلهم بها وطرحهم بالحرة يستسقون وما
يسقون حتى ماتوا قال ابو قلابة قتلوا واسرقوا وحاربوا الله ورسوله وسعوا في الارض فسادا
ثنا يحيى بن بكير قال ثنا الليث عن يونس عن ابن شهاب عن سعيد بن المسيب وابي سلمة ان ابا هريرة قال
سمعت رسول الله صلى الله عليه وسلم يقول قرصت نملة نبيا من الانبياء فامر بقرية النمل فاحرق
فاوحى الله اليه ان قرصتك نملة احرقت امة من الامم تسبح الله **باب** حرق الدور والنخل
ثنا مسدد قال ثنا يحيى عن اسمعيل قال حدثني قيس بن ابي حازم قال قال لي جرير قال لي رسول الله صلى
الله عليه وسلم الا تريحني من ذي الخلصة وكان بيتا في خثعم يسمى كعبة اليمانية قال فانطلقت في خمسين
ومائة فارس من احمس وكانوا اصحاب خيل وكنت لا اثبت على الخيل فضرب في صدري حتى رأيت
اثر اصابعه في صدري فقال اللهم ثبته واجعله هاديا مهديا فانطلق اليها فكسرها وحرقها ثم بعث رسولا
كان جرير اخبره فقال حين قدم جرير بخيل احمس ورجلها احمس مرات ثنا محمد بن كثير قال ثنا سفيان
عن موسى بن عقبة عن نافع عن ابن عمر قال حرق النبي صلى الله عليه وسلم نخل بني النضير **باب** قتل النائم
المشرك ثنا علي بن مسلم قال ثنا يحيى بن زكريا ابن ابي زائدة قال حدثني ابي عن البراء بن عازب
قال بعث النبي صلى الله عليه وسلم رهطا من الانصار الى ابي رافع ليقتلوه فانطلق رجل منهم فدخل
حصنهم قال فدخلت في مربط دواب لهم قال واغلقوا باب الحصن فخافتهم فقدوا حمارا لهم فخرجوا يطلبونه
فخرجت فيمن خرج اريهم اني اطلبه معهم فوجدوا الحمار فدخلوا فدخلت واغلقوا باب الحصن ليلا فوضعوا
المفاتيح في كوة حيث اراها فلما ناموا اخذت المفاتيح ففتحت باب الحصن ثم دخلت عليهم فجعل يلتمس

قوله اجتووا اي كرهوا الاقامة

فاجابني فتعرفت الصوت فضربته بصاح فخرجت ثم رجعت كاني معيته فقلت يا ابا رافع وغيرت صوتي
فقال ما لك لا ام لك الويل قلت ما شانك قال لا امري من دخل علي فضربني قال فوضعت سيفي في
بطنه ثم تحاملت عليه حتى قرع العظم ثم خرجت وانا دهش فاتيت سلما لهم لانزل منه فوقعت
فوثئت رجلي فخرجت الى اصحابي فقلت ما انا ببارح حتى اسمع الناعية فما برحت حتى سمعت نعاء
ابي رافع ناجر اهل الحجاز قال فقمت وما بي قلبة حتى اتينا النبي صلى الله عليه وسلم فاخبرناه عبد
الله ابن محمد قال نا يحيى بن آدم قال نا ابن ابي زائدة عن ابيه عن ابي اسحق عن البراء بن عازب قال
بعث رسول الله صلى الله عليه وسلم رهطا من الانصار الى ابي رافع فدخل عليه عبد الله بن ابي عتيك
بيته ليلا فقتله وهو نائم **باب** لا تمنوا لقاء العدو ثنا ابو سعيد بن موسى قال نا عاصم بن
يوسف اليربوعي قال نا ابو اسحق الفزاري عن موسى بن عقبة قال حدثني سالم ابو النضر كنت كاتبا لعمر بن عبيد
الله فاتاه كتاب عبد الله بن ابي اوفى ان رسول الله صلى الله عليه وسلم قال لا تتمنوا لقاء العدو وقال
ابو عامر نا مغيرة بن عبد الرحمن عن ابي الزناد عن الاعرج عن ابي هريرة عن النبي صلى الله عليه وسلم قال
لا تتمنوا لقاء العدو واذا لقيتم فاصبروا **باب** الحرب خدعة ثنا عبد الله بن محمد قال نا عبد
الرزاق قال نا معمر عن همام عن ابي هريرة عن النبي صلى الله عليه وسلم قال هلك كسرى ثم لا يكون كسرى بعده
وقيصر ليهلكن ثم لا يكون قيصر بعده ولتقسمن كنوزهما في سبيل الله ومحمد الحرب خدعة ثنا ابو بكر بن
اسرم قال نا عبد الله قال نا معمر عن همام بن منبه عن ابي هريرة قال سمعت النبي صلى الله عليه وسلم الحرب خدعة
ثنا حفص بن الفضل قال نا ابن عيينة عن عمرو سمع جابر بن عبد الله قال قال النبي صلى الله عليه وسلم الحرب
خدعة **باب** الكذب في الحرب ثنا قتيبة بن سعيد قال نا سفين عن عمرو بن دينار عن جابر بن عبد
الله ان النبي صلى الله عليه وسلم قال من لكعب بن الاشرف فانه قد آذى الله ورسوله قال محمد بن مسلمة اتحب ان اقتله
يا رسول الله قال نعم قال فاتاه فقال لا هذا يعني النبي صلى الله عليه وسلم قد عنانا وقد سالنا الصدقة
قال وايضا والله لتملنه قال فانا قد اتبعناه فنكره ان ندعه حتى ننظر الى ما يصير امره فلم يزل يكلمه حتى
استمكن منه فقتله **باب** الفتك باهل الحرب ثنا عبد الله بن محمد قال نا سفين عن عمرو عن جابر عن النبي

صلى الله عليه وسلم

صلى الله عليه وسلم قال من لكعب بن الاشرف فقال محمد بن مسلمة اتحب ان اقتله قال نعم قال فاذن لي فاقول قال
قد فعلت **باب** ما يجوز من الاحتيال والحذر مع من تخشى معرته وقال الليث ثنا عقيل عن ابن شهاب
عن سالم بن عبد الله عن عبد الله بن عمر ان انطلق رسول الله صلى الله عليه وسلم ومعه ابي بن كعب قبل ابن صياد
فوجده يلعب في اطم له مع الصبيان وقد قارب ابن صياد يومئذ الحلم فلم يشعر حتى رمى رسول الله صلى الله عليه وسلم
بيده ثم قال اتشهد اني رسول الله فرفض ابن صياد فقال اتشهد انا رسول الله فقال ابن صياد اشهد انك رسول الامي
رسول الله صلى الله عليه وسلم لولا كنت بين **باب** الزجر في الحرب ورفع الصوت في حفر الخندق
فيه سهل وانس عن النبي صلى الله عليه وسلم وغيره عن سلمة ثنا مسدد قال نا ابو الاحوص قال نا ابو حصين
قال نا ابو اسحق عن البراء قال رايت رسول الله صلى الله عليه وسلم يوم الخندق وهو ينقل التراب حتى غمر
التراب شعر صدره وكان رجلا كثير الشعر وهو يرتجز بكلمة عبد الله بن رواحة اللهم لولا انت ما اهتدينا
ولا تصدقنا ولا صلينا فانزلن سكينة علينا وثبت الاقدام ان لاقينا ان الاعداء قد بغوا علينا اذا
ارادوا فتنة ابينا يرفع بها صوته **باب** من لا يثبت على الخيل ثنا محمد بن عبد الله بن نمير قال
نا ابو اسامة عن اسمعيل عن قيس عن جرير قال ما حجبني النبي صلى الله عليه وسلم منذ اسلمت ولا راني
الا تبسم في وجهي ولقد شكوت اليه ان لا اثبت على الخيل فضرب بيده في صدري فقال اللهم ثبته واجعله
هاديا مهديا **باب** دواء الجرح باحراق الحصير وغسل المرأة عن ابيها الدم عن وجهه وحمل
الماء في الترس ثنا علي بن عبد الله قال نا سفين نا ابو حازم قال سالوا سهل بن سعد الساعدي باي شيء دووي
جرح النبي صلى الله عليه وسلم فقال ما بقي من الناس احد اعلم به مني كان علي يجيء بالماء في ترسه وكانت فاطمة
تغسل الدم عن وجهه واخذ حصير فاحرق ثم حشي به جرح رسول الله صلى الله عليه وسلم **باب**
ما يكره من التنازع والاختلاف في الحرب وعقوبة من عصى امامه وقال الله عز وجل ولا تنازعوا
فتفشلوا وتذهب ريحكم ثنا يحيى قال نا وكيع عن شعبة عن سعد بن ابي بردة عن ابيه عن جده ان النبي صلى
الله عليه وسلم بعث معاذا وابا موسى الى اليمن فقال يسرا ولا تعسرا وبشرا ولا تنفرا وتطاوعا ولا تختلفا
ثنا عمرو بن خالد قال نا زهير قال نا ابو اسحق قال سمعت البراء بن عازب يحدث قال جعل النبي صلى الله عليه وسلم

الرجالة يوم احد وكان حسين رجلا عبد الله بن جبير قال ان رايتمونا تخطفنا الطير فلا تبرحوا مكانكم هذا
هذا حتى ارسل اليكم وان رايتمونا هزمنا القوم واوطأناهم فلا تبرحوا حتى ارسل اليكم فهزمهم قال فانا والله
رايت النساء يشددن قد بدت خلاخلهن رافعات ثيابهن فقال اصحاب عبد الله بن جبير الغنيمة اي
قوم الغنيمة ظهر اصحابكم فانتظروا فقال عبد الله بن جبير انسيتم ما قال لكم رسول الله صلى الله
عليه وعلى آله قالوا والله لياتين الناس ولنصيبن من الغنيمة فلما اتوهم صرفت وجوههم فاقبلن منهزمات
فذاك اذ يدعوهم الرسول في اخراهم فلم يبق مع النبي صلى الله عليه وسلم غير اثني عشر رجلا فاصابوا
منا سبعين وكان النبي صلى الله عليه وسلم واصحابه اصابوا من المشركين يوم بدر اربعين ومائة سبعين
اسيرا وسبعين قتيلا فقال ابو سفيان افي القوم محمد ثلث مرات فنهاهم النبي صلى الله عليه وسلم
ان يجيبوه ثم قال افي القوم ابن ابي قحافة ثلث مرات ثم قال افي القوم ابن الخطاب ثلث مرات ثم رجع
الى اصحابه فقال اما هؤلاء فقد قتلوا فما ملك عمر نفسه فقال كذبت والله يا عدو الله ان الذين
عددت لاحياء كلهم وقد بقي لك ما يسوءك قال يوم بيوم بدر والحرب سجال انكم ستجدون في القوم
مثلة لم آمر بها ولم تسؤني ثم اخذ يرتجز اعل هبل اعل هبل فقال النبي صلى الله عليه وسلم الا تجيبونه قالوا
يا رسول الله ما نقول قال قولوا الله اعلى واجل قال ان لنا العزى ولا عزى لكم فقال النبي صلى الله عليه وسلم
الا تجيبوه قالوا يا رسول الله ما نقول قال قولوا الله مولانا ولا مولى لكم **باب** اذا قتل نفسا بالليل
ثنا قتيبة قال ثنا جميل عن ثابت عن انس قال كان رسول الله صلى الله عليه وسلم احسن الناس واجود الناس
واشجع الناس وقد فزع اهل المدينة ليلة سمعوا صوتا قال فتلقاهم النبي صلى الله عليه وسلم على فرس
لابي طلحة عري وهو متقلد سيفه وقال لم تراعوا لم تراعوا ثم قال رسول الله صلى الله عليه وسلم وجدته
بحرا يعني فرسا **باب** من راى العدو فنادى بصوته يا صباحاه حتى يسمع الناس ثنا المكي بن ابراهيم
قال انا يزيد بن ابي عبيد عن سلمة انه اخبره قال اخرجت من المدينة ذاهبا نحو الغابة حتى اذا كنت بثنية
الغابة لقيني غلام لعبد الرحمن بن عوف قلت ويحك ما بك قال اخذ لقاح النبي صلى الله عليه وسلم قلت من
اخذها قال غطفان وفزارة فرفعت ثلث صرخات واسمعت ما بين لابتيها يا صباحاه ثم اندفعت حتى القاهم

قوله اذ يدعوهم اي حين يقول لهم رسول الله صلى الله عليه وسلم الى عباد الله من يكر فله الجنة وقوله في اخراهم اي في جماعتهم المتاخرة

قوله يا صباحاه يعني قد اغير عليكم في الصباح فخذ واحذروا

وقد اخذوها

وقد اخذوها فجعلت ارميهم واقول انا ابن الاكوع واليوم يوم الرضع فاستنقذتها منهم قبل ان يشربوا فقلت
يا سلمة فلقيني النبي صلى الله عليه وسلم فقلت يا رسول الله ان القوم عطاش واني اعجلتهم ان يشربوا سقاهم
فابعث في اثرهم فقال يا ابن الاكوع ملكت فاسجح ان القوم يقرون في قومهم **باب**
من قال غدا هو انا ابن فلان وقال سلمة خذها وانا ابن الاكوع ثنا عبيد الله عن اسرائيل عن ابي
اسحق قال سالت رجلا البراء فقال يا ابا عمارة اوليتم يوم حنين قال البراء وانا اسمع اما رسول الله صلى
الله عليه وسلم لم يول يومئذ كان ابو سفيان الحرث اخذا بعنان بغلته فلما غشيه المشركون نزل
فجعل يقول انا النبي صلى الله عليه وسلم لا كذب انا ابن عبد المطلب قال ابو اسحق فقال ابي عن الناس هو يومئذ بنبي
صلى الله عليه وسلم **باب** اذا نزل العدو على حكم رجل ثنا سليمان بن حرب قال انا شعبة عن عدي
ابراهيم عن ابي امامة هو ابن سهل ابن حنيف عن ابي سعيد الخدري قال لما نزلت بنو قريظة على حكم سعد بن
معاذ بعث رسول الله صلى الله عليه وسلم اليه وكان قريبا منه فجاء على حمار فلما دنى قال رسول الله صلى
الله عليه وسلم قوموا الى سيدكم فجاء فجلس اليه رسول الله صلى الله عليه وسلم فقال له ان هؤلاء نزلوا على حكمك
قال فاني احكم ان تقتل المقاتلة وان تسبى الذرية قال لقد حكمت فيهم بحكم الملك **باب** قتل الاسير
وقتل الصبر ثنا اسمعيل قال حدثني مالك عن ابن شهاب عن انس بن مالك ان رسول الله صلى الله عليه وسلم
دخل عام الفتح وعلى راسه المغفر فلما نزعه جاء رجل فقال ان ابن خطل متعلق باستار الكعبة فقال
اقتلوه **باب** هل يشار الرجل من اهل السواد ومن يركب الحمير عند القتال ثنا ابو اليمان قال
انا شعيب عن الزهري قال اخبرني عمرو بن ابي سفيان ابن اسيد بن جارية الثقفي وهو حليف لبني زهرة
وكان من اصحاب ابي هريرة قال رايت رسول الله صلى الله عليه وسلم على رحله بخيبر وامر عليهم عاصم بن ثابت الانصاري جد عاصم بن عمر بن الخطاب فانطلقوا حتى اذا كانوا بالهدة ذكروا
بين عسفان ومكة ذكر لحي من هذيل يقال لهم بنو لحيان فنفروا لهم قريبا من مائتي رجل كلهم رام
فاقتصوا اثارهم حتى وجدوا ما كلهم نزلوا منزلا فوجدوا فيه نوى تمر تزودوه من المدينة فقالوا هذا تمر يثرب فاقتصوا اثارهم
فلما راهم عاصم واصحابه لجا الى فدفد فاحاط بهم القوم فقالوا لهم انزلوا فاعطونا بايديكم ولكم العهد والميثاق
وبقال فرود

ولا نقتل منكم احدا فقال عاصم بن ثابت امير السرية اما انا فوالله لا انزل اليوم في ذمة كافر اللهم اخبر عنا
نبيك فرموهم بالنبل فقتلوا عاصما في سبعة فنزل اليهم ثلثة رهطا بالعهد والميثاق منهم خبيب الانصاري
وابن دثنة ورجل آخر فلما استمكنوا منهم اطلقوا اوتار قسيهم فاوثقوهم فقال الرجل الثالث هذا
اول الغدر والله لا اصحبكم ان في هؤلاء لاسوة يريد القتلى فجروه وعالجوه على ان يصحبهم
فابى فقتلوه فانطلقوا بخبيب وابن دثنة حتى باعوهما بمكة بعد وقعة بدر فابتاع خبيبا
بنو الحرث ابن عامر بن نوفل بن عبد مناف وكان خبيب هو قتل الحارث بن عامر يوم بدر فلبث
خبيب وعندهم اسيرا فاخبرني عبيد الله بن عياض ان بنت الحارث اخبرته انهم حين اجمعوا
استعار منها موسى يستحد بها فاعارته فاخذ ابنا لي وانا غافلة حتى اتاه قالت فوجدته مجلسه
على فخذه والموسى بيده وفزعت فزعة عرفها خبيب وجرى في الخشبة اني اقتله ما كنت لافعل
ذلك والله ما رايت اسيرا قط خيرا من خبيب والله لقد وجدته يوما ياكل من قطف عنب في يده
وانه لموثق في الحديد وما بمكة من ثمر وكانت تقول انه لرزق من الله رزقه خبيبا فلما خرجوا من الحرم ليقتلوه
في الحل قال لهم خبيب دعوني اركع ركعتين فتركوه فركع ركعتين ثم قال لولا ان تظنوا ان ما بي جزع لزدت
احصهم عددا واقتلهم بددا ولست ابالي حين اقتل مسلما على اي شق كان لله مصرعي وذلك في ذات
الاله وان يشا يبارك على اوصال شلو ممزع فقتله ابن الحارث فكان خبيب هو سن الركعتين لكل
امرئ مسلم قتل صبرا فاستجاب الله لعاصم بن ثابت يوم اصيب فاخبر النبي صلى الله عليه وسلم اصحابه
خبرهم وما اصيبوا وبعث ناس من كفار قريش الى عاصم حين حدثوا انه قتل ليؤتوا بشيء منه يعرف
وكان قد قتل رجلا من عظمائهم يوم بدر فبعث على عاصم مثل الظلة من الدبر فحمت رسلهم فلم يقدروا
على ان يقطعوا من لحمه شيئا

باب فكاك الاسير

ثنا قتيبة قال ثنا جرير عن منصور عن
ابي وائل عن ابي موسى قال قال رسول الله صلى الله عليه وسلم فكوا العاني يعني الاسير والمعولوا الجائع وعودوا
المريض ثنا احمد بن يونس قال ثنا زهير قال ثنا مطرف ان عامرا حدثهم عن ابي جحيفة قال قلت لعلي هل
عندكم شيء من الوحي الا ما في كتاب الله عز وجل قال لا والذي فلق الحبة وبرا النسمة ما اعلمه الا فهما يعطيه

وانه لموثق

فلست ابالي الخ

فلما جاء الليل جاء سيل فاحتمله فلم يجدوه وقيل ان الدبر اسلفته والعلة فيه ان الله حماه من قطع شيء من جسده وما حرم من القتل اذا القى موجب للشهادة فهو الا ثواب في القطع مع ما فيه من هتك حرمته

الله رجلا في القرآن وما في هذه الصحيفة قلت وما في الصحيفة قال العقل وفكاك الاسير ان لا يقتل
مسلم بكافر

باب فداء المشركين

ثنا اسمعيل بن ابي اويس قال ثنا اسمعيل بن ابراهيم بن عقبة
عن موسى بن عقبة عن ابن شهاب قال حدثني انس بن مالك ان رجالا من الانصار استاذنوا رسول
الله صلى الله عليه وسلم وقالوا يا رسول الله ائذن لنا فلنترك لابن اختنا عباس فداءه فقال لا تدعون
منه درهما وقال ابراهيم ثنا ابن عبد العزيز بن صهيب عن انس ان النبي صلى الله عليه وسلم وقال لي
بمال من البحرين فجاءه العباس فقال له يا رسول الله اعطني فاني فاديت نفسي وفاديت عقيلا فقال
خذ فاعطاه في ثوبه ثنا محمد قال ثنا عبد الرزاق قال انا معمر عن الزهري عن محمد بن جبير عن ابيه وكان
جاء في اساري بدر قال سمعت النبي صلى الله عليه وسلم يقول في المغرب بالطور

باب

لحرمي اذا دخل دار الاسلام بغير امان ثنا ابو النعيم قال ثنا ابو العيس عن اياس بن سلمة بن الاكوع
عن ابيه قال اذا دخل النبي صلى الله عليه وسلم اطلوه واقتلوه فجعل عينه اصحابه يحرسه وقال النبي صلى الله
عليه وسلم فقتله سلبه

باب فيقاتل عن اهل الذمة ولا يسترقون

ثنا ابو موسى بن اسمعيل قال
ثنا ابو عوانة عن حصين عن عمرو بن ميمون عن عمر قال واوصيه بذمة الله وذمة رسوله صلى الله
عليه وسلم ان يوفى لهم بعهدهم وان يقاتل من ورائهم ولا يكلفوا الا طاقتهم

باب

هل يستشفع الى اهل الذمة ومعاملتهم ثنا قبيصة قال ثنا ابن عيينة عن سليمان الاحول عن
سعيد بن جبير عن ابن عباس قال يوم الخميس وما يوم الخميس ثم بكى حتى خضب دمعه الحصباء فقال اشتد
برسول الله صلى الله عليه وسلم وجعه يوم الخميس فقال ائتوني بكتاب اكتب لكم كتابا لن تضلوا
بعده ابدا فتنازعوا ولا ينبغي عند نبي تنازع فقال هجر رسول الله صلى الله عليه وسلم وقال دعوني
فالذي انا فيه خير مما تدعوني اليه واوصى عند موته بثلاث اخرجوا المشركين من جزيرة العرب
واجيزوا الوفد بنحو ما كنت اجيزهم ونسيت الثالثة وقال يعقوب بن محمد سالت المغيرة بن عبد الرحمن
عن جزيرة العرب فقال مكة والمدينة واليمامة واليمن وقال يعقوب العرج اولها تهامة

باب

القتل الوفود ثنا يحيى بن بكير قال ثنا الليث عن عقيل عن ابن شهاب عن سالم بن عبد الله عن ابن عمر قال حدثني عمر

عين من المشركين في سفر فجلس اصحابه يتحدثون ثم انفتل فقال النبي صلى الله عليه وسلم اطلبوه واقتلوه فقتله صلى الله عليه وسلم

حلة استبرق تباع في السوق فاتى بها رسول الله صلى الله عليه وسلم فقال يا رسول الله ابتع هذه الحلة
فتجمل بها للعيد والوفود فقال رسول الله صلى الله عليه وسلم انما هذه لباس من لا خلاق له او انما يلبس
هذه من لا خلاق له فلبث ما شاء الله ثم ارسل اليه النبي صلى الله عليه وسلم بجبة ديباج فاقبل
بها عمر حتى اتى رسول الله صلى الله عليه وسلم فقال يا رسول الله قلت انما هذه لباس من لا خلاق
له او انما يلبس هذه من لا خلاق له ثم ارسلت الي بهذه فقال تبيعها او تصيب بها بعض حاجتك

باب كيف يعرض الاسلام على الصبي ثنا عبد الله بن محمد قال انا هشام قال انا معمر
عن الزهري اخبرني سالم بن عبد الله عن ابن عمر انه اخبره ان عمر انطلق في رهط من اصحاب
النبي صلى الله عليه وسلم قبل ابن الصياد حتى وجده يلعب مع الغلمان عند اطم بني مغالة
وقد قارب يومئذ ابن الصياد يحتلم فلم يشعر حتى ارضب النبي صلى الله عليه وسلم بظهره
بيده ثم قال النبي صلى الله عليه وسلم اتشهد اني رسول الله فنظر اليه ابن الصياد وقال اشهد
انك رسول الامميين قال لابن الصياد النبي صلى الله عليه وسلم اتشهد اني رسول الله قال له النبي
صلى الله عليه وسلم قال آمنت بالله وبرسله قال النبي صلى الله عليه وسلم ماذا ترى قال ابن صياد
يأتيني صادق وكاذب قال النبي صلى الله عليه وسلم خلط عليك الامر قال النبي صلى الله عليه وسلم
اني قد خبأت لك خبأة قال ابن الصياد هو الدخ قال النبي صلى الله عليه وسلم اخسأ فلن
تعدو قدرك قال عمر يا رسول الله ائذن لي فيه اضرب قال النبي صلى الله عليه وسلم ان يكن
هو فلن تسلط عليه وان لم يكن هو فلا خير لك في قتله قال ابن عمر انطلق النبي صلى الله عليه
وسلم وابي بن كعب يأتيان النخل الذي فيه ابن صياد حتى اذا دخل النخل طفق النبي صلى الله عليه
وسلم يتقي بجذوع النخل وهو يخبل ابن صياد ان يسمع من ابن صياد شيئا قبل ان يراه ابن صياد
وابن صياد مضطجع على فراشه في قطيفة له فيها رمزة فرأت ام ابن صياد النبي صلى الله عليه
وسلم وهو يتقي بجذوع النخل فقالت لابن صياد اي صاف وهو اسم ابن صياد فقام ابن صياد فقال النبي
صلى الله عليه وسلم لو تركته بين وقال سالم قال ابن عمر ثم قام النبي صلى الله عليه وسلم في الناس فاثنى

على الله

على الله عز وجل بما هو اهله ثم ذكر الدجال فقال اني انذركموه وما من نبي الا قد انذره قومه لقد انذر
نوح قومه ولكن سأقول لكم فيه قولا لم يقله نبي لقومه تعلمون انه اعور وان الله ليس باعور

باب قول النبي صلى الله عليه وسلم لليهود اسلموا تسلموا قال المقبري عن ابي هريرة

باب اذا اسلم قوم في دار الحرب وهم مالك وارضون فهي لهم ثنا محمود قال انا عبد الرزاق قال
اخبرنا معمر عن الزهري عن علي بن الحسين عن عمرو بن عثمان بن عفان عن اسامة بن زيد قال قلت
يا رسول الله اني اين تنزل غدا في حجته قال وهل ترك لنا عقيل منزلا ثم قال نحن نازلون
غدا بخيف بني كنانة المحصب حيث قاسمت قريش على الكفر وذلك ان بني كنانة حالفت قريشا
على بني هاشم عن الابا بعوهم والايوءوهم قال الزهري والخيف الوادي ثنا اسمعيل قال
انا مالك عن زيد بن اسلم عن ابيه عن ابن عمر بن الخطاب استعمل مولى له يدعى هنيا على الحمى
قال يا هني اضمم جناحك عن المسلمين واتق دعوة المسلمين فان دعوة المظلوم مستجابة
وادخل رب الصريمة ورب الغنيمة وايای ونعم ابن عوف ونعم ابن عفان فانهما ان يهلك
ماشيتهما يرجعا الى نخل وزرع ورب الصريمة ورب الغنيمة ان تهلك ماشيتهما يأتيني بنيه
فيقول يا امير المؤمنين افتاركهم انا لا ابا لك فالماء فالكلاء ايسر علي من الذهب والورق وايم
الله انهم ليرون اني قد ظلمتهم انها لبلادهم قاتلوا عليها في الجاهلية واسلموا عليها في الاسلام
والذي نفسي بيده لولا المال الذي احمل عليه في سبيل الله ما حميت عليهم من بلادهم شبرا

باب كتابة الامام للناس ثنا محمد بن يوسف قال انا سفين عن الاعمش عن ابي وائل عن حذيفة قال
قال النبي صلى الله عليه وسلم اكتبوا لي من تلفظ بالاسلام من الناس فكتبنا له الفا وخمسمائة
رجل فقلنا نخاف ونحن الف وخمسمائة فلقد رأيتنا ابتلينا حتى ان الرجل ليصلي وحده
وهو خائف ثنا عبد الله بن عن ابي حمزة عن ابي الاعمش وجدناهم خمسمائة وقال ابو معوية ما بين
ستة مائة الى سبع مائة ثنا ابو نعيم قال انا سفيان عن ابن جريج عن عمرو بن دينار عن ابي معبد عن
ابن عباس قال جاء رجل الى النبي صلى الله عليه وسلم فقال يا رسول الله اني اكتتبت في غزوة كذا وكذا

وامرأتي حاجة قال ارجع فحج مع امرأتك **باب** ان الله عز وجل ليؤيد الدين بالرجل
الفاجر ثنا ابو اليمان قال اخبرني شعيب عن الزهري ح وحدثني محمود قال انا عبد الرزاق
قال انا معمر عن الزهري عن ابن المسيب عن ابي هريرة قال شهدنا مع رسول الله صلى الله عليه وعلى
آله قال رجل ممن يدعي الاسلام هذا من اهل النار فلما حضر القتال قاتل الرجل قتالا شديدا
فاصابته جراحة فقيل يا رسول الله ان الذي قلت له انه من اهل النار فانه قد قاتل اليوم
قتالا شديدا وقد مات فقال النبي صلى الله عليه وسلم الى النار قال فكاد بعض الناس ان يرتاب
فبينما هم على ذلك اذ قيل انه لم يمت ولكن به جراحا شديدا فلما كان من الليل لم يصبر
على الجراح فقتل نفسه فاخبر النبي صلى الله عليه وسلم بذلك فقال الله اكبر اشهد اني عبد الله
ورسوله ثم امر بلالا فنادى بالناس انه لا يدخل الجنة الا نفس مسلمة وان الله عز وجل ليؤيد
هذا الدين بالرجل الفاجر **باب** من تأمر في الحرب من غير امارة اذا خاف العدو
ثنا يعقوب بن ابراهيم قال انا ابن علية عن ايوب عن حميد بن هلال عن انس بن مالك قال
خطب رسول الله صلى الله عليه وسلم فقال اخذ الراية زيد فاصيب ثم اخذها عبد الله
بن رواحة فاصيب ثم اخذها خالد بن الوليد عن غير امارة ففتح الله عليه فما يسرنا او
قال ما يسرهم انهم عندنا وان عينيه لتذرفان **باب** العون بالمدد ثنا محمد بن بشار
قال انا ابن ابي عدي وسهل بن يوسف عن سعيد عن قتادة عن انس ان النبي صلى الله عليه وسلم
اتاه رعل وذكوان وعصية وبنو لحيان فزعموا انهم اسلموا واستمدوه على قومهم فامدهم
النبي صلى الله عليه وسلم بسبعين من الانصار قال انس كنا نسميهم القراء يحطبون بالنهار
ويصلون بالليل فانطلقوا بهم حتى بلغوا بئر معونة غدروا بهم وقتلوهم فقنت شهرا
يدعو على رعل وذكوان وبني لحيان قال قتادة وحدثنا انس انهم قرءوا بهم قرآنا الا بلغوا
عنا قومنا بانا قد لقينا ربنا فرضي عنا ورضينا ثم رفع ذلك بعد **باب**
من قتل العدو فاقام على رأس صهم ثلاثا ثنا محمد بن عبد الرحمن قال انا روح بن عبادة قال انا سعيد

عن قتادة

عن قتادة قال ذكر لنا انس بن مالك عن ابي طلحة عن النبي صلى الله عليه وسلم انه كان اذا ظهر على قوم اقام
بالعرصة ثلث ليال تابعه معاذ وعبد الاعلى ثنا سعيد عن قتادة عن انس عن ابي طلحة عن النبي صلى الله
عليه وسلم **باب** من قسم الغنيمة في غزوه وسفره وقال رافع كنا مع النبي صلى الله عليه وسلم
بذي الحليفة فاصبنا ابلا وغنما فعدل عشرة من الغنم ببعيرا ثنا هدبة بن خالد قال انا همام
عن قتادة ان انسا اخبره قال اغار النبي صلى الله عليه وسلم من الجعرانة حيث قسم غنائم حنين
باب اذا غنم المشركون مال المسلم ثم وجده المسلم وقال ابن عمر ثنا عبد الله عن نافع
عن ابن عمر قال ذهب فرس له فاخذه العدو وظهر عليه المسلمون فرد عليه في زمن رسول الله صلى الله
عليه وسلم وابق عبد له فلحق بالروم فظهر عليهم المسلمون فرده عليه خالد بن الوليد بعد النبي صلى الله
عليه وسلم حدثنا محمد بن بشار قال انا يحيى عن عبيد الله قال اخبرني نافع ان عبد الله بن عمر ابق فلحق
بالروم فظهر عليه خالد بن الوليد فرده على عبد الله وان فرسا لابن عمر عار فلحق بالروم فظهر عليه فرد
على عبد الله قال ابو عبد الله عار مشتق من العير وهو حمار وحش ايضا حدثنا احمد بن يونس
قال انا زهير عن موسى بن عقبة عن نافع عن ابن عمر انه كان على فرس يوم التقى المسلمون والمشركون
يومئذ خالد بن الوليد بعد ابو بكر فاخذه العدو فلما هزم العدو رد خالد فرسه **باب**
من تكلم بالفارسية والرطانة وقول الله عز وجل واختلاف السنتكم والوانكم وقال وما ارسلنا
من رسول الا بلسان قومه ثنا عمرو بن علي قال انا ابو عاصم قال انا حنظلة بن ابي سفيان قال انا سعيد بن مسيب
قال سمعت جابر بن عبد الله قلت يا رسول الله ذبحت بهيمة لنا وطحنت صاعا من شعير فعال انت وفرضي
النبي صلى الله عليه وسلم فقال يا اهل الخندق اني قد صنعت سورا فحي هلا بكم ثنا حبان بن موسى
انا عبد الله عن خالد بن سعيد عن ابيه عن عامر خالد بنت خالد بن سعيد قال اتيت رسول الله صلى
الله عليه وسلم مع ابي وعلي قميص اصفر قال سنه سنه وهي بالحبشية حسنة
قالت فذهبت العب بخاتم النبوة فزبرني ابي قال رسول الله صلى الله عليه وسلم دعها ثم قال رسول الله صلى
الله عليه وسلم ابلي واخلقي ثم ابلي واخلقي ثم ابلي واخلقي قال عبد الله فبقيت حتى ذكرنا محمد بن بشار بعد

قوله سورا وهو الطعام الذي يهيأ للضيف وقيل الطعام مطلقا وهي لفظة فارسية وقيل السور الوليمة بالفارسية وقيل السور بلغة الحبشة الطعام لكن العرب تكلمت به فصار من كلامها

قانا شعبة عن محمد بن زياد عن ابي هريرة ان الحسن بن علي اخذ تمرة من تمر الصدقة فجعلها في فيه فقال النبي
صلى الله عليه وسلم كخ كخ اما تعرف انا لا ناكل الصدقة **باب** القول اي الجنابة في الغنم وقول
الله عز وجل ومن يغلل يأت بما غل يوم القيمة ثنا مسدد نا يحيى عن ابن حيان ثنا حدثني ابو زرعة
حدثني ابو هريرة قال قام فينا النبي صلى الله عليه وسلم فذكر الغلول فعظمه وعظم امره فقال لا الفين احدكم
يوم القيمة على رقبته شاة لها ثغاء على رقبته فرس له حمحمة يقول يا رسول الله اغثني فاقول لا املك
من الله شيئا قد ابلغتك وعلى رقبته بعير له رغاء يقول يا رسول الله اغثني فاقول لا املك من الله شيئا
قد ابلغتك وعلى رقبته رقاع تخفق فيقول يا رسول الله اغثني فاقول لا املك من الله شيئا قد ابلغتك وقال ابو
عن ايوب عن ابي حيان فرس له حمحمة **باب** القليل من الغلول ولم يذكر عبد الله بن عمرو عن
النبي صلى الله عليه وسلم انه حرق متاعه وهذا اصح ثنا علي بن عبد الله قال نا سفين عن عمرو عن
بن ابي نجيح عن عبد الله بن عمرو قال كان على ثقل النبي صلى الله عليه وسلم يقال له كركرة فمات فقال رسول
الله صلى الله عليه وسلم هو في النار فذهبوا ينظرون اليه فوجدوا عباءة قد غلها قال ابن سلام كركرة
باب ما يكره من ذبح الابل والغنم في المغانم ثنا موسى قال نا ابو عوانة عن سعيد عن سويد عن
عباية بن رفاعة عن جده رافع قال كنا مع النبي صلى الله عليه وسلم بذي الحليفة فاصاب الناس جوع وصبنا
ابلا وغنما وكان النبي صلى الله عليه وسلم في اخريات الناس فعجلوا فنصبوا القدور فامر بالقدور فاكفئت
ثم قسم فعدل عشرة من الغنم ببعير فند منها بعير وفي القوم خيل يسيرة فطلبوه فاعياهم فاهوى اليه رجل بسهم
فحبسه الله عز وجل فقال هذه البهائم لها اوابد كاوابد الوحش فما ند عليكم فاصنعوا به هكذا فقال جدي
انا نرجو او نخاف ان نلقى العدو وليس معنا مدى افنذبح بالقصب فقال ما انهر الدم وذكر اسم
عليه فكلوا ليس السن والظفر وساحدثكم عن ذلك اما السن فعظم واما الظفر فمدى الحبشة **باب**
البيان في القدح ثنا محمد بن المثنى قال نا يحيى قال نا اسمعيل قال نا قيس قال في جرير بن عبد الله قال
قال لي رسول الله صلى الله عليه وسلم الا تريحني من ذي الخلصة وكان بيتا في خثعم يسمى الكعبة اليمانية قال فانطلقت

في خمسين

في خمسين ومائة من احمس وكان من اصحاب خيل فاخبرت النبي صلى الله عليه وسلم اني لا اثبت على الخيل فضرب
في صدري حتى رايت اثر اصابعه في صدري فقال اللهم ثبته واجعله هاديا مهديا فانطلق اليها وحرقها
فارسل اليه النبي صلى الله عليه وسلم يبشره فقال رسول الله جرير لرسول الله صلى الله عليه وسلم والذي
بعثك بالحق ما جئتك حتى تركتها كانها جمل اجرب فبارك على خيل احمس ورجالها خمس مرات قال
مسدد بيت في خثعم **باب** ما يعطى البشير واعطى كعب بن مالك ثوبين حين بشر بالتوبة **باب**
لا هجرة بعد الفتح ثنا ادم بن ابي اياس قال نا شيبان عن منصور عن مجاهد عن طاوس عن ابن عباس
قال قال النبي صلى الله عليه وسلم يوم فتح مكة لا هجرة بعد الفتح ولكن جهاد ونية واذا استنفرتم
فانفروا ثنا ابراهيم بن موسى قال نا يزيد بن زريع عن خالد عن ابي عثمان النهدي عن مجاشع
بن مسعود قال جاء مجاشع باخيه مجالد بن مسعود الى النبي صلى الله عليه وسلم فقال هذا مجالد يبايعك
على الهجرة فقال لا هجرة بعد فتح مكة ولكن ابايعه على الاسلام ثنا علي بن عبد الله قال نا سفين قال
عمرو ابن جريج سمعت عطاء يقول ذهبت مع عبيد بن عمير الى عائشة وهي مجاورة بثبير فسالناها
عن انقطاع الهجرة منذ فتح الله عز وجل على نبيه محمد صلى الله عليه وسلم **باب** اضطراب الرجل في النظر
في شعور اهل الذمة والمومنات اذا عصين الله وتجريدهن ثنا عمر بن عبد الله بن رزين الطائفي
قال نا هشيم قال نا حصين عن سعد بن عبيدة عن ابي عبد الرحمن وكان عثمانيا فقال لاعطين رايتي
عليا اني لاعلم الذي جرئ صاحبك على الدماء سمعته يقول يعني النبي صلى الله عليه وسلم وابو بكر
فقال انهما روضة كيما يخدرون بها امراة اعطاها كتابا فاتينا الروضة فقلنا الكتاب
قالت لم يعطني فلنلقين الثياب ولاجردنك فاخرجته من عجزتها فارسل الى حاطب فقال لا تعجل والله
ما كفرت ولا ارتددت للاسلام ولكن من اصحابك الاولين عكة من يدفع الله به عز وجل
عن اهله وماله ولم يكن لي احد فاحببت ان اتخذ عندهم يدا فصدقه النبي صلى الله عليه وسلم قال عمر
دعني اضرب عنقه فانه قد نافق فقال وما يدريك لعل الله عز وجل اطلع على اهل بدر فقال اعملوا
ما شئتم فهذا الذي جره **باب** استقبال الغزاة ثنا عبد الله بن الاسود قال نا يزيد بن زريع وحميد

بن الاسود عن صبيب بن الشهيد عن ابن ابي مليكة قال ابن الزبير لابن جعفر ابن كان تلقينا رسول
الله صلى الله عليه وسلم انا وانت وابن عباس قال نعم فحملنا وترك ثنا ملك بن اسمعيل قال ابن عيينة
عن الزهري قال قال السائب بن يزيد ذهبنا نتلقى رسول الله صلى الله عليه وسلم مع الصبيان
الى ثنية الوداع **باب** ما يقول اذا رجع من الغزو ثنا يوسف بن اسمعيل قال ثنا جويرية
عن نافع عن عبد الله بن عمر ان النبي صلى الله عليه وسلم كان اذا قفل كبر ثلاثا ثم قال آيبون تائبون
عابدون لربنا حامدون صدق الله وعده ونصر عبده وهزم الاحزاب
وحدثنا ابو معمر قال ثنا عبد الوارث قال ثنا يحيى ابن ابي اسحق عن انس بن مالك قال كنا مع النبي
صلى الله عليه وسلم مقفله من عسفان ورسول الله صلى الله عليه وسلم على راحلته وقد اردف
صفية بنت حيي فعثرت ناقته فصرعا جميعا فاقتحم ابو طلحة فقال يا رسول الله جعلني الله فداك قال
عليك المرأة فقلب ثوبا على وجهه وأتاها فالقاه عليها واصلح لهما مركبهما فركبا فاكتنفنا
رسول الله صلى الله عليه وسلم فلما اشرفنا على المدينة قال آيبون تائبون عابدون لربنا حامدون
فلم يزل يقول ذلك حتى دخل المدينة وحدثنا علي ثنا بشر بن الفضل عن يحيى بن ابي اسحق عن انس
بن مالك انا قبلهم وابو طلحة مع النبي صلى الله عليه وسلم ومع النبي صلى الله عليه وسلم صفية بنت
حيي يردفها على راحلته فلما كان ببعض الطريق عثرت الدابة فصرعت النبي صلى الله عليه وسلم والمرأة
وان ابا طلحة قال احسب قال اقتحم عن بعيره فاتى رسول الله صلى الله عليه وسلم فقال يا نبي الله جعلني الله
فداك هل اصابك من شيء قال لا ولكن عليك المرأة فالقى ابو طلحة ثوبه على وجهها فقصد قصدهما
فالقى ثوبه عليها فقامت المرأة فشد لهما على راحلتهما فركبا فساروا حتى اذا كانوا بظهر المدينة
او قال اشرفوا على المدينة قال النبي صلى الله عليه وسلم آيبون تائبون عابدون لربنا حامدون
فلم يزل يقولها حتى دخل المدينة **باب** الصلوة اذا قدم من سفر ثنا سليمان بن حرب قال
ثنا شعبة عن محارب بن دثار قال سمعت جابر بن عبد الله قال كنت مع النبي صلى الله عليه وسلم في سفر
فلما قدمنا المدينة قال لي ادخل المسجد فصل ركعتين ثنا ابو عاصم عن ابن جريج عن ابن شهاب

عن عبد الرحمن

عن عبد الرحمن بن عبد الله بن كعب عن ابيه وعمه عبيد الله بن كعب عن كعب ان النبي صلى الله عليه وسلم كان اذا
قدم من سفر ضحى دخل المسجد فصلى ركعتين قبل ان يجلس **باب** الطعام عند القدوم وكان
ابن عمر يفطر لمن يغشاه ثنا مهدي قال انا وكيع عن شعبة عن محارب بن دثار عن جابر بن عبد الله ان رسول
الله صلى الله عليه وسلم لما قدم المدينة نحر جزورا او بقرة قال قزعة بها هو عن شعبة عن محارب
سمع جابر بن عبد الله اشترى مني النبي صلى الله عليه وسلم بعيرا بوقيتين ودرهم او درهمين فلما قدم
صرنا امر ببقرة فذبحت فاكلوا منها فلما قدم المدينة امرني ان آتي المسجد فاصلي ركعتين ووزن
ثمن البعير ثنا ابو الوليد قال ثنا شعبة عن محارب ابن دثار عن جابر قال قدمت من بعض فقال النبي صلى
الله عليه وسلم صل ركعتين بسم الله الرحمن الرحيم كتاب الخمس **باب** فرض الخمس ثنا عبدان
قال انا عبد الله قال انا يونس عن الزهري قال اخبرني علي بن الحسين ان حسين بن علي اخبره ان
عليا قال كانت لي شارف من نصيبي من المغنم يوم بدر وكان النبي صلى الله عليه وسلم اعطاني شارفا
من الخمس فلما اردت ان ابتني بفاطمة بنت رسول الله صلى الله عليه وسلم واعدت رجلا صواغا
من بني قينقاع ان يرتحل معي فآتي بإذخر اردت ان ابيعه الصواغين واستعين به في وليمة عرسي
فبينا انا اجمع لشارفي متاعا من الاقتاب والغرارة والحبال وشارفاي مناخان الى جنب حجرة
رجل من الانصار فوجعت حين جمعت ما جمعت فاذا شارفاي قد اجتب اسنمتهما وبقر خواصرهما
واخذ من اكبادهما فلم املك عيني حين رأيت ذلك المنظر منهما فقلت من فعل هذا فقالوا فعل
حمزة بن عبد المطلب وهو في هذا البيت في شرب من الانصار فانطلقت حتى ادخل على النبي صلى
الله عليه وسلم وعنده زيد بن حارثة فعرف النبي صلى الله عليه وسلم في وجهي الذي لقيت فقال النبي
صلى الله عليه وسلم ما لك فقلت يا رسول الله ما رأيت كاليوم قط عدا حمزة على ناقتي فاجب
اسنمتهما وبقر خواصرهما وها هو ذا في بيت معه شرب فدعا النبي صلى الله عليه وسلم برداء فارتدى
ثم انطلق يمشي واتبعه انا وزيد بن حارثة حتى جاء البيت الذي فيه حمزة فاستأذن فاذنوا
لهم فاذا هم شرب فطفق رسول الله صلى الله عليه وسلم يلوم حمزة فيما فعل فاذا حمزة قد ثمل محمرة

الغضاء وهو الفتق مشتق من الشق

وهذا الطعام يسمى النقيعة

عيناه فنظر حزة الى رسول الله صلى الله عليه وسلم ثم صعد النظر فنظر الى ركبتيه ثم صعد النظر فنظر الى
بزه ثم صعد النظر فنظر الى وجهه ثم قال حمزة هل انتم الا عبيد لابي فعرف رسول الله صلى الله عليه
وسلم انه قد ثمل ونكص رسول الله صلى الله عليه وسلم على عقبيه القهقرى وخرجنا معه حدثنا عبد العزيز
بن عبد الله قال انا ابراهيم بن سعد عن صالح عن ابن شهاب قال اخبرني عروة ابن الزبير ان عائشة
ام المومنين اخبرته ان فاطمة بنت رسول الله صلى الله عليه وسلم سالت ابا بكر بعد وفاة رسول الله صلى
الله عليه وسلم ان يقسم لها ما ترك رسول الله صلى الله عليه وسلم مما افاء الله عز وجل
فقال لها ابو بكر ان رسول الله صلى الله عليه وسلم قال لا نورث ما تركنا صدقة فغضبت فاطمة
بنت رسول الله صلى الله عليه وسلم فهجرت ابا بكر فلم تزل مهاجرته حتى توفيت وعاشت بعد رسول
الله صلى الله عليه وسلم ستة اشهر قالت وكانت فاطمة تسال ابا بكر نصيبها مما ترك رسول الله صلى
الله عليه وسلم من خيبر وفدك وصدقته بالمدينة فابى ابو بكر عليها ذلك وقال لست تاركا شيئا كان
رسول الله يعمل به الا عملت به فاني اخشى ان تركت شيئا من امره ان ازيغ فاما صدقته بالمدينة
فدفعها الى علي وعباس واما خيبر وفدك فامسكهما عمر وقال هما صدقة رسول الله صلى الله عليه
وسلم كانتا لحقوقه التي تعروه ونوائبه وامرهما الى من ولي الامر قال فهما على ذلك الى اليوم قال ابو عبد
الله اعتزال ما فتعل من عزوته فاصبته ومنه تعزيه واعزابي **باب** فضل فدك
ثنا اسحق بن محمد الفروي قال انا مالك بن انس عن ابن شهاب عن مالك بن اوس بن الحدثان وكان محمد
بن جبير ذكر لي من حديثه ذلك فانطلقت حتى ادخل على مالك بن اوس فسالته عن ذلك الحديث
فقال مالك بينا انا جالس في اهلي حين متع النهار اذا رسول عمر بن الخطاب ياتيني فقال اجب
امير المومنين فانطلقت معه حتى ادخل على عمر فاذا هو جالس على رمال سرير ليس بينه وبينه فراش
متكئ على وساده سرادق فسلمت عليه ثم جلست فقال يا مالك انه قد قدم علينا من قومك اهل ابيات
وقد امرت فيهم برضخ فاقبضه فاقسمه بينهم قلت يا امير المومنين لو امرت به غيري قال فاقبضه
ايها المرء فبينا انا جالس عنده اتاه حاجبه يرفا فقال هل لك في عثمان وعبد الرحمن عوف والزبير

يا نسيج بن سعف النخل
يقطع منه
قوله يا مال مرخم بحذف
الرضخ العطية القليلة غير مقدرة

مولى وحاجبه

وسعد

وسعد ابن ابي وقاص يستاذنون قال نعم فاذن لهم فدخلوا فسلموا وجلسوا ثم جلس يرفا يسيرا ثم قال
هل لك في علي وعباس قال نعم فاذن لهما فدخلا فسلما فجلسا فقال عباس يا امير المومنين اقض
بيني وبين هذا يختصمان فيما افاء الله عز وجل على رسوله صلى الله عليه وسلم من بني النضير
فقال الرهط عثمان واصحابه اقض بينهما واريح احدهما من الاخر فقال عمر انشدكما بالله
الذي باذنه تقوم السماء والارض هل تعلمان ان رسول الله صلى الله عليه وسلم قال لا نورث
ما تركنا صدقة يريد رسول الله صلى الله عليه وسلم نفسه قال الرهط قد قال ذلك فاقبل عمر
على علي وعباس فقال انشدكما بالله هل تعلمان ان رسول الله صلى الله عليه وسلم قد قال
ذلك قالا نعم فقال ذلك قال عمر فاني احدثكم عن هذا الامر ان الله قد خص رسوله صلى الله عليه
وسلم في هذا الفيء بشيء لم يعطه احدا غيره ثم قرا وما افاء الله على رسوله منهم الى قوله قدير فكانت
هذه خالصة لرسول الله صلى الله عليه وسلم ووالله ما احتازها دونكم ولا استاثر بها عليكم
قد اعطاكموها وبثها فيكم حتى بقي منها هذا المال ثم ياخذ منه نفقة سنة فيجعله مجعل مال الله عز وجل فعمل رسول
الله صلى الله عليه وسلم بذلك حياته انشدكم بالله هل تعلمان ذلك قالوا نعم ثم قال لعلي وعباس
انشدكما الله هل تعلمان ذلك قال نعم قال عمر ثم توفى الله نبيه صلى الله عليه وسلم فقال ابو بكر انا
ولي رسول الله صلى الله عليه وسلم فقبضها ابو بكر وعمل فيها بما عمل رسول الله صلى الله عليه وسلم
والله يعلم انه فيها لصادق بار راشد تابع للحق ثم توفى الله عز وجل ابا بكر رضي الله عنه فكنت انا ولي
ابي بكر فقبضتها سنتين من امارتي اعمل فيها بما عمل رسول الله صلى الله عليه وسلم وما عمل فيها
ابو بكر والله يعلم ان فيها لصادق بار راشد تابع للحق ثم جئتماني تكلماني وكلمتكما واحدة
جئتني يا عباس تسالني نصيبك من ابن اخيك وجاءني هذا يريد عليا يريد نصيب امراته
من ابيها فقلت لكما ان رسول الله صلى الله عليه وسلم قال لا نورث ما تركنا صدقة فلما بدا لي ان
ادفعه اليكما قلت ان شئتما دفعتها اليكما على ان عليكما عهد الله وميثاقه لتعملان فيها بما عمل
فيها رسول الله صلى الله عليه وسلم وبما عمل فيها ابو بكر وبما عملت فيها منذ وليتها فقلتما ادفعها

يتيد كم صح
اسم فعل اي اسعدوا

البينة بذلك دفعتها اليكم فانشدكما بالله هل دفعتهما اليكما بذلك قالا نعم قال فتلتمسان مني قضاء غير ذلك
فوالله الذي باذنه تقوم السماء والارض لا اقضي فيهما قضاء غير ذلك فان عجزتما عنهما فادفعاهما
الي فانا اكفيكماهما **باب** اداء الخمس من الدين ثنا ابو النعمان قال انا حماد عن ابي جمرة الضبعي
قال سمعت قال ابن عباس يقول قدم وفد عبد القيس فقالوا يا رسول الله انا هذا الحي من ربيعة
بيننا وبينك كفار مضر فلسنا نصل اليك الا في هذا الشهر الحرام فمرنا بامر ننتهي اليه من وراءنا قال آمركم باربع وانهاكم عن اربع الايمان بالله وحده شهادة ان لا اله الا الله
وعقد بيده واقام الصلوة وايتاء الزكوة وصيام رمضان وان تؤدوا لله خمسا غنمتم و
انهاكم عن الدباء والنقير والحنتم والمزفت **باب** نفقة النساء النبي صلى الله عليه وسلم
بعد وفاته ثنا عبد الله بن يوسف قال انا مالك عن ابن الزناد عن الاعرج عن ابي هريرة ان
رسول الله صلى الله عليه وسلم قال لا تقتسم ورثتي دينارا ولا درهما ما تركت بعد نفقة نسائي ومؤنة
عاملي فهو صدقة ثنا عبد الله بن ابي شيبة قال انا ابو اسامة قال انا هشام عن ابيه عن عائشة
قالت توفي رسول الله صلى الله عليه وسلم وما في بيتي من شيء ياكله ذو كبد الا شطر شعير في رف
لي فاكلت منه حتى طال علي فكلته ففنيت ثنا مسدد ثنا يحيى عن سفين قال حدثني ابو اسحق قال سمعت
عمرو بن الحارث قال ما ترك النبي صلى الله عليه وسلم الا سلاحه وبغلته البيضاء وارضا تركها
صدقة **باب** ما جاء في بيوت ازواج النبي صلى الله عليه وسلم وما نسب من البيوت اليهن
وقول الله تبارك وتعالى وقرن في بيوتكن ولا تدخلوا بيوت النبي الا ان يؤذن لكم ثنا حبان بن موسى
ومحمد قالا انا عبد الله انا معمر ويونس عن الزهري قال اخبرني عبيد الله بن عبد الله بن عتبة ابن
مسعود ان عائشة زوج النبي صلى الله عليه وسلم قالت لما ثقل رسول الله صلى الله عليه وسلم
استاذن ازواجه ان يمرض في بيتي فاذن له ثنا ابن ابي مريم قال انا نافع قال سمعت ابن ابي مليكة قالت
عائشة توفي النبي صلى الله عليه وسلم في بيتي وفي نوبتي وبين سحري ونحري وجمع الله بين ريقي وريقه

قالت

قالت دخل عبد الرحمن بسواك وضعف النبي صلى الله عليه وسلم فاخذته عنه فضغته ثم سننته ثنا سعيد
بن عفير قال حدثني الليث قال حدثني عبد الرحمن بن خالد عن ابن شهاب عن علي بن حسين ان صفية زوج النبي صلى
الله عليه وسلم اخبرته انها جاءت رسول الله صلى الله عليه وسلم تزوره وهو معتكف في المسجد في العشر الاواخر
من رمضان ثم قامت تنقلب فقام معها رسول الله صلى الله عليه وسلم حتى اذا بلغ قريبا من باب المسجد
عند باب ام سلمة زوج النبي صلى الله عليه وسلم مر بهما رجلان من الانصار فسلما على رسول الله صلى الله
عليه وسلم ثم نفذا فقال لهما رسول الله صلى الله عليه وسلم على رسلكما قالا سبحان الله يا رسول الله
وكبر عليهما ذلك فقال ان الشيطان يبلغ من الانسان مبلغ الدم واني خشيت ان يقذف في قلوبكما
شيئا ثنا ابراهيم بن المنذر قال انا انس بن عياض عن عبيد الله عن محمد عن يحيى بن حبان عن واسع
بن حبان عن عبد الله بن عمر قال ارتقيت فوق بيت حفصة فرايت النبي صلى الله عليه وسلم يقضي
حاجته مستدبر القبلة مستقبل الشام ثنا ابراهيم بن المنذر قال انا انس بن عياض عن هشام عن ابيه
ان عائشة قالت كان رسول الله صلى الله عليه وسلم يصلي العصر والشمس في حجرتها ثنا موسى
ابن اسمعيل قال انا جويرية عن نافع عن عبد الله بن عمر قال ارتقيت قال قال النبي صلى الله عليه وسلم
خطيبا فاشار نحو مسكن عائشة رضي الله عنها فقال هنا الفتنة ثلاثا من حيث يطلع قرن الشيطان
ثنا عبد الله بن يوسف قال انا مالك عن عبد الله بن ابي بكر عن عمرة بنت عبد الرحمن ان عائشة
زوج النبي صلى الله عليه وسلم اخبرتها ان رسول الله صلى الله عليه وسلم كان عندها وانها سمعت صوت
انسان يستاذن في بيت حفصة فقلت يا رسول الله هذا رجل يستاذن في بيتك فقال رسول الله صلى
الله عليه وسلم اراه فلانا لعم حفصة من الرضاعة فقال ادخل فانظر من اخواتك ان الرضاعة تحرم ما يحرم
من الولادة **باب** ما ذكر من درع النبي صلى الله عليه وسلم وعصاه وسيفه وقدحه وخاتمه وما استعمل
الخلفاء بعده من ذلك مما لم يذكر قسمته ومن شعره ونعله وانيته مما يتبرك الصحابة وغيرهم بعد وفاته
ثنا محمد بن عبد الله الانصاري قال انا ابي ثمامة عن انس ان ابا بكر لما استخلف بعثه الى البحرين وكتب له
هذا الكتاب وختمه خاتم النبي صلى الله عليه وسلم كان نقش الخاتم ثلثة اسطر محمد سطر ورسول سطر

والله سطوا ثنا عبد الله بن محمد قال نا يحيى بن عبد الله الاسدي قال نا عيسى بن طهمان قال اخرج الينا انس
نعلين جردا وين طهما قالا لقد رئي ثابت البناني بعد ان اضر انهما نعلا النبي صلى الله عليه وسلم ثنا محمد
بن بشار قال نا عبد الوهاب قال نا ايوب عن حميد بن هلال عن ابي بردة قال اخرجت الينا عائشة
كساء ملبدا وقالت في هذا نزع روح رسول الله صلى الله عليه وسلم وزاد سليمان عن حميد عن ابي
بردة اخرجت الينا عائشة ازارا غليظا مما يصنع باليمن وكساء من هذه التي تدعونها الملبدة
ثنا عبد ان عن ابي حمزة عن عاصم عن ابن سيرين عن انس بن مالك ان قدح النبي صلى الله عليه وسلم انكسر
فاتخذ مكان الشعب سلسلة من فضة قال عاصم رايت القدح وشربت فيه ثنا سعيد بن عمرو الجرمي قال
نا يعقوب بن ابراهيم قال نا ابي وليد بن كثير حدثه عن محمد بن عمرو ابن حلحلة الدولي حدثه ان ابن شهاب
حدثه ان عليا بن حسين حدثه انهم حين قدموا المدينة من عند يزيد بن معاوية مقتل حسين
بن علي رضي الله عنهما لقيه المسور بن مخرمة وقال له هل لك الي من حاجة تامرني بها فقلت له لا فقال
له هل انت معطي سيف رسول الله صلى الله عليه وسلم فاني اخاف ان يغلبك القوم عليه وايم الله لئن
اعطيته لا تخلص اليهما ابدا حتى تبلغ نفسي ان علي بن ابي طالب خطب بنت ابي جهل على فاطمة فسمعت
رسول الله صلى الله عليه وسلم يخطب الناس في ذلك على منبره هذا وانا يومئذ محتلم فقال ان فاطمة
مني وانا اتخوف ان تفتن في دينها ثم ذكر صهرا له من بني عبد شمس فاثنى عليه ومصاهرته اياه قال
حدثني فصدقني ووعدني فوفى لي وانا لست احرم حلالا ولا احل حراما ولكن والله لا تجتمع بنت
رسول الله وبنت عدو الله ابدا ثنا قتيبة بن سعيد نا سفين عن محمد بن سوقة عن منذر عن ابن الحنفية
قال لو كان علي ذاكرا عثمان ذكره يوم جاءه ناس فشكوا استعارة عثمان فقال له علي ائت عثمان فاخبره
انها صدقة رسول الله صلى الله عليه وسلم فمر صواتك يعطوا منها فاتيته بها فقال اغتنها عني فاتيت
بها عليا فاخبرته فقال ضعها حيث اخذتها وقال الحميدي نا سفين قال نا محمد بن سوقة قال سمعت منذر
الثوري عن ابن الحنفية قال ان سلني ابي خرج هذا الكتاب فاذهب به الى عثمان فان فيه امر النبي صلى الله عليه
وسلم في الصدقة **باب** الدليل على ان الخمس لنوائب رسول الله صلى الله عليه وسلم والمساكين دون

النبي

النبي صلى الله عليه وسلم اهل الصفة والارامل حين سالته فاطمة وشكت اليه الطحن والرحا ان يخدمها
من السبي فوكلها الى الله عز وجل ثنا بدل بن المحبر قال نا شعبة قال اخبرني الحكم قال سمعت ابن ابي ليلى قال نا علي
عن فاطمة اشتكت ما تلقى من الرحا مما تطحن فبلغها ان رسول الله صلى الله عليه وسلم اتي بسبي فاتت تسئله
خادما فلم توافقه فذكرت لعائشة فجاء النبي صلى الله عليه وسلم فذكرت ذلك عائشة له فاتانا وقد
دخلنا مضاجعنا فذهبنا لنقوم فقال على مكانكما حتى وجدت برد قدميه على صدري فقال الا ادلكما
على خير مما سالتماه اذا اخذتما مضاجعكما فكبرا الله عز وجل اربعا وثلثين واحمدا ثلثا وثلثين
وسبحا ثلثين فان ذلك خير لكما مما سالتموه **باب** قول الله عز وجل فان لله خمسه وللرسول
ولذي القربى يعني للرسول قسم ذلك قال رسول الله صلى الله عليه وسلم انما انا قاسم وخازن والله يعطي
ثنا ابو الوليد قال نا شعبة عن سليمان ومنصور وقتادة سمعوا سالم بن ابي الجعد عن جابر بن عبد الله قال
ولد لرجل منا من الانصار غلام فاراد ان يسميه محمدا قال شعبة في حديث منصور ان الانصاري قال
حملته على عنقي فاتيت به النبي صلى الله عليه وسلم وفي حديث سليمان ولد له غلام فاراد ان يسميه محمدا
قال سموا باسمي ولا تكنوا بكنيتي فاني انما جعلت قاسما اقسم بينكم وقال حصين بعثت قاسما اقسم بينكم وقال
عمرو انا شعبة عن قتادة سمعت سالما عن جابر اراد ان يسميه القاسم فقال النبي صلى الله عليه وسلم سموا
باسمي ولا تكنوا بكنيتي ثنا محمد بن يوسف قال نا سفين عن الاعمش عن سالم بن ابي الجعد عن سالم جابر
بن عبد الله الانصاري قال ولد لرجل منا غلام فسميه القسم فقالت الانصار لا نكنيك ابا القسم
ولا نتمتعك عينا فاتى النبي صلى الله عليه وسلم فقال يا رسول الله ولد لي غلام فسميته القاسم فقالت
الانصار لا نكنيك ابا القسم ولا نتمتعك عينا فقال النبي صلى الله عليه وسلم احسنت الانصار سموا باسمي
ولا تكنوا بكنيتي فانما انا قاسم ثنا حيان قال نا عبد الله عن يونس عن الزهري عن حميد بن عبد الرحمن
انه سمع معوية يقول قال رسول الله صلى الله عليه وسلم من يرد الله به خيرا يفقهه في الدين والله المعطي
وانا القسم ولا تزال هذه الامة ظاهرين على من خالفهم حتى ياتي امر الله وهم ظاهرون ثنا محمد بن سنان
قال نا فليح قال نا هلال عن عبد الرحمن بن ابي عمرة عن ابي هريرة ان رسول الله صلى الله عليه وسلم قال انا اعطيكم

ولا اضعكم انما انا قاسم اضع حيث امرت ثنا عبد الله بن يزيد قال ثنا سعيد بن ابي ايوب قال حدثني ابو الاسود عن
ابي عياش واسمه نعمان عن حمزة الانصاري قال سمعت النبي صلى الله عليه وسلم يقول لاناس يجيئون
في مال الله بغير حق فلهم النار يوم القيمة **باب** قول النبي صلى الله عليه وسلم احلت لكم الغنائم وقول
الله عز وجل وعدكم الله مغانم كثيرة تاخذونها الاية فهي للعامة حتى يبينه الرسول صلى الله عليه وسلم
ثنا مسدد قال ثنا خالد قال ثنا حصين عن حكيم عن عروة البارقي عن النبي صلى الله عليه وسلم الخيل معقود
في نواصيها الخير والاجر قال المغنم الى يوم القيمة ثنا ابو اليمان قال انا شعيب قال ثنا ابو الزناد عن
الاعرج عن ابي هريرة ان رسول الله صلى الله عليه وسلم قال اذا هلك كسرى فلا كسرى بعده واذا
هلك قيصر فلا قيصر بعده والذي نفسي بيده لتنفقن كنوزهما في سبيل الله حدثني اسحق سمع جريرا
عن عبد الملك عن جابر بن سمرة قال سمعت رسول الله صلى الله عليه وسلم اذا هلك كسرى فلا كسرى بعده
واذا هلك قيصر فلا قيصر بعده والذي نفسي بيده لتنفقن كنوزهما في سبيل الله ثنا محمد بن سنان
قال ثنا هشام قال ثنا يزيد الفقير قال ثنا جابر بن عبد الله قال قال رسول الله صلى الله عليه
وسلم احلت لي الغنائم ثنا اسمعيل قال حدثني مالك عن ابي الزناد عن الاعرج عن ابي هريرة ان رسول
الله صلى الله عليه وسلم قال تكفل الله لمن جاهد في سبيله لا يخرجه الا الجهاد في سبيله وتصديق
كلماته ان يدخله الجنة او يرجعه الى مسكنه الذي خرج منه مع ما نال من اجر او غنيمة ثنا محمد بن العلاء قال ثنا
عن المبارك عن همام بن منبه عن ابي هريرة قال النبي صلى الله عليه وسلم غزا نبي من الانبياء فقال لقومه
لا يتبعني رجل ملك بضع امراة وهو يريد ان يبني بها ولما يبن بها ولا احد بنى بيوتا فلم يرفع سقوفها
ولا احد اشترى غنما او خلفات وهو ينتظر ولادتها فغزا فدنا من القرية صلاة العصر او قريبا من ذلك
فقال للشمس انك مامورة وانا مامور اللهم احبسها علينا فحبست حتى فتح الله عليه فجمع الغنائم
فجاءت النار لتاكلها فلم تطعمها فقال ان فيكم غلولا فليبايعني من كل قبيلة رجل فلزقت يد رجل
بيده فقال فيكم الغلول فلبايعتني قبيلتك فلزقت يد رجلين او ثلاثة بيده فقال فيكم الغلول فجاؤا برأس
مثل رأس بقرة من الذهب فوضعوها في فاءت النار فاكلتها ثم احل الله عز وجل لنا الغنائم رأى ضعفنا

قوله نبي هو يوشع بن نون وهو الذي حبس الشمس الاله ولنبينا صلى الله عليه وسلم صبيحة الاسرا

وعجزنا فاحلها لنا

باب الغنيمة لمن شهد الوقت ثنا صدقة قال ثنا عبد الرحمن عن مالك عن زيد بن اسلم
عن ابيه قال قال عمر لولا اخر المسلمين ما فتحت قرية الا قسمتها بين اهلها كما قسم النبي صلى الله عليه
وسلم خيبر **باب** من قاتل للمغنم هل ينقص من اجره ثنا محمد بن بشار قال ثنا غندر ثنا شعبة عن
عمرو قال سمعت ابا وائل قال ثنا ابو موسى الاشعري قال اعرابي عن النبي صلى الله عليه وسلم الرجل يقاتل
للمغنم الرجل يقاتل ليذكر والرجل يقاتل ليرى مكانه فمن في سبيل الله فقال من قاتل لتكون كلمة الله عز وجل
هي العليا فهو في سبيل الله **باب** قسمة الامام ما يفتح عليه ويخبأ لمن لم يحضره او غاب
عنه ثنا عبد الله بن عبد الوهاب قال ثنا حماد بن زيد عن ايوب عن عبد الله بن ابي مليكة ان
النبي صلى الله عليه وسلم اهدت له اقبية من ديباج مزورة بالذهب فقسمها في ناس من اصحابه
وعزل منها واخرج مخرمة بن نوفل فجاء ومعه ابن له صبي ابن مسور ابن مخرمة فقام على الباب فقال ادع لي
فسمع النبي صلى الله عليه وسلم صوته فاخذ قباء فتلقاه واستقبله بازراره فقال يا ابا المسور خبأت
هذا لك خبأت هذا لك وكان في خلقه شدة ورواه ابن علية عن ايوب وقال حاتم بن وردان نا
ايوب عن ابن ابي مليكة **باب** كيف قسم النبي صلى الله عليه وسلم قريظة والنضير وما اعطى
ذلك في نوائبه ثنا عبد الله بن ابي الاسود قال ثنا معتمر عن ابيه قال سمعت انس بن مالك يقول كان الرجل
يجعل للنبي صلى الله عليه وسلم النخلات حتى افتتح قريظة والنضير وكان بعد ذلك يرد عليهم **باب**
بركة الغازي في ماله حيا وميتا مع النبي صلى الله عليه وسلم وولاة الامر حدثني اسحق بن ابراهيم
قال قلت لابي اسامة احدثكم هشام بن عروة عن ابيه عن عبد الله بن الزبير قال لما وقف الزبير يوم الجمل
دعاني فقمت الى جنبه فقال يا بني انه لا يقتل اليوم الا ظالم او مظلوم واني لا اراني الا سأقتل اليوم
مظلوما وان من اكبر همي لديني افترى ديننا يبقي من مالنا شيئا فقال يا بني بع مالنا واقض ديني واوصى
بالثلث وثلثه لبنيه يعني بني عبد الله ابن الزبير يقول ثلث الثلث ثلثا فان فضل من مالنا فضل
بعد قضاء الدين شيء فثلثه لولدك قال هشام وكان بعض ولد عبد الله قد وازى بعض بني الزبير خبيب
وعبادا وله يومئذ تسعة بنين وتسع بنات قال عبد الله فجعل يوصيني بدينه ويقول يا بني ان عجزت عن شيء

منه فاستعن عليه بمولاي قال فوالله ما دريت ما اراد حتى قلت يا ابت من مولاك قال الله قال فوالله ما وقعت
في كربة من دينه الا قلت يا مولى الزبير اقض عنه دينه فيقضيه فقتل الزبير وليس له دينار ولا درهم الا
ارضين منها الغابة واحد عشر دارا بالمدينة ودارين بالبصرة ودارا بالكوفة ودار بمصر قال
وانما كان دينه الذي عليه ان الرجل كان ياتيه بالمال ليستودعه اياه فيقول الزبير لا ولكنه سلف
فاني اخشى عليه الضيعة وما ولي امارة قط ولا جباية خراج ولا شيئا الا ان يكون في غزوة مع النبي
صلى الله عليه وسلم ومع ابي بكر وعمر وعثمان قال عبد الله بن الزبير وحسبت ما عليه من الدين فوجدته
الفي الف ومائة الف قال فلقي حكيم بن حزام عبد الله بن الزبير فقال يا ابن اخي كم على اخي من الدين
فكتمه وقال مائة الف فقال حكيم والله ما ارى اموالكم تسع لهذه فقال له عبد الله افرايتك ان كان
الفي الف ومائتي الف قال ما ارى يطيق هذا فان عجزتم عن شيء منه فاستعينوا بي قال وكان
الزبير اشترى الغابة بسبعين ومائة الف وباعها عبد الله بالف الف وستين فلما قدم
فقام من كان له على الزبير حق فليوافنا بالغابة فاتاه عبد الله بن جعفر وكان له على الزبير اربع مائة
الف فقال لعبد الله ان شئتم تركتها لكم قال عبد الله لا قال فان شئتم جعلتموها فيما تؤخرون ان اخرتم
فقال عبد الله لا قال فاقطعوا قطعة فقال عبد الله لك من هاهنا الى هاهنا قال فباع منها فقضى
دينه فاوفاه وبقي منها اربعة اسهم ونصف فقدم على معوية وعنده عمرو بن عثمان والمنذر
بن الزبير وابن زمعة فقال له معوية بكم قومت الغابة قال كل سهم مائة الف قال كم بقي قال اربعة
اسهم ونصف فقال المنذر بن الزبير قد اخذت سهما بمائة الف قال ابن زمعة قد اخذت سهما بمائة
الف فقال معوية كم بقي وقال سهم ونصف قال اخذته بخمسين ومائة الف قال وباع عبد الله بن
جعفر نصيبه من معوية بستمائة الف فلما فرغ ابن الزبير من قضاء دينه قال انتوا الزبير اقسم بيننا
ميراثنا قال والله لا اقسم بينكم حتى انادي بالموسم اربع سنين الا من كان له على الزبير دين فليأتنا
فلنقضه قال فجعل كل سنة ينادي بالموسم فلما مضى اربع سنين قسم بينهم قال وكان الزبير اربع نسوة
ورفع الثلث فاصاب كل امراة الف الف ومائتا الف فجميع ماله خمسون الف الف ومائتا الف باب

اذا بعث

اذا بعث الامير رسولا في حاجة او امره بالمقام هل يسهم له ثنا موسى قال انا ابو عوانة قال انا عثمان بن موهب
عن ابن عمر قال انا نعقب عثمان عن بدر فانه كانت تحته بنت رسول الله صلى الله عليه وسلم وكانت مريضة
فقال له النبي صلى الله عليه وسلم ان لك اجر رجل ممن شهد بدرا وسهمه باب ومن الدليل
على ان الخمس لنوائب المسلمين وما نزل من اموال هوازن النبي صلى الله عليه وسلم رضاعة فيهم فنحل من المسلمين
وما كان من النبي صلى الله عليه وسلم يعير الناس ان يعطيهم من الفيء والانفال من الخمس وما اعطى
الانصار وما اعطى جابر بن عبد الله ثم حدثنا سعيد بن عفير قال حدثني الليث قال حدثني عقيل
عن ابن شهاب قال فزعم عروة ان مروان ابن الحكم والمسور بن مخرمة اخبراه ان رسول الله صلى الله
عليه وسلم قد حين جاءه وفد هوازن مسلمين فسالوه ان يرد اليهم اموالهم وسبيهم فقال لهم رسول الله
صلى الله عليه وسلم احب الحديث الي اصدقه فاختاروا احدى الطائفتين اما السبي واما المال وقد
كنت استانيت بهم وقد كان رسول الله صلى الله عليه وسلم انتظر اخرهم بضع عشرة ليلة حين قفل من
الطائف فلما تبين لهم ان رسول الله صلى الله عليه وسلم غير راد اليهم الا احدى الطائفتين قالوا فانا نختار
سبينا فقام رسول الله صلى الله عليه وسلم في المسلمين فاثنى على الله عز وجل بما هو اهله قال اما بعد
فان اخوانكم هؤلاء قد جاؤنا تائبين واني قد رايت ان ارد اليهم سبيهم من احب ان يطيب فليفعله
ومن احب منكم ان يكون على حظه حتى نعطيه اياه من اول ما يفيء الله علينا فليفعل فقال الناس قد طيبنا
ذلك لرسول الله صلى الله عليه وسلم فقال لهم رسول الله صلى الله عليه وسلم انا لا ندري من اذن منكم
في ذلك ممن لم ياذن فارجعوا حتى يرفع الينا عرفاؤكم امركم فرجع الناس وكلمهم عرفاؤهم ثم رجعوا
الى رسول الله صلى الله عليه وسلم فاخبروه انهم قد طيبوا واذنوا فهذا الذي بلغنا عن سبي هوازن
ثنا عبد الله بن عبد الوهاب قال انا حماد قال انا ايوب عن ابي قلابة قال وحدثني القاسم بن عاصم
الكليبي وانا لاحدث القاسم احفظ عن زهدم قال كنا عند ابي موسى فاتي بذكر دجاجة وعنده رجل
من بني تيم الله احمر كانه من الموالي فدعاه للطعام فقال اني رايته ياكل شيئا فقذرته فحلفت ان لا ياكل
فقال هلم واخبرتك عن ذلك اني اتيت رسول الله صلى الله عليه وسلم في نفر من الاشعريين نستحمله فقال والله

لا احملكم وما عندي ما احملكم فاتي رسول الله صلى الله عليه وسلم بنهب ابل فسال عنا فقال اين النفر
الاشعريون فامر لنا بخمس ذود غر الذرى فلما انطلقنا قلنا ما صنعنا لا يبارك لنا فرجعنا اليه
فقلنا انا سالناك ان تحملنا فحلفت ان لا تحملنا افنسيت قال لست انا احملكم ولكن الله حملكم واني
والله ان شاء الله لا احلف على يمين فارى غيرها خيرا منها الا اتيت الذي هو خير وتحللتها
ثنا عبد الله بن يوسف قال انا مالك عن نافع عن ابن عمر ان رسول الله صلى الله عليه وسلم بعث
سرية فيها عبد الله بن عمر قبل نجد فغنموا ابلا كثيرة وكانت سهامهم اثني عشر بعيرا واحد عشر
بعيرا ونفلوا بعيرا بعيرا ثنا يحيى بن بكير قال انا الليث عن عقيل عن ابن شهاب عن سالم عن ابن عمر ان
رسول الله صلى الله عليه وسلم كان ينفل بعض من يبعث من السرايا لانفسهم خاصة سوى قسم
عامة الجيش ثنا محمد بن العلاء قال انا اسامة قال انا يزيد بن عبد الله عن ابي بردة عن ابي موسى
قال بلغنا مخرج النبي صلى الله عليه وسلم ونحن باليمن فخرجنا مهاجرين اليه انا اخوان لي انا
اصغرهم احدهما ابو بردة والاخر ابو رهم اما قال في بضع واما قال في ثلثة وخمسين او اثنين
وخمسين رجلا من قومي فركبنا سفينة فالقتنا سفينتنا الى النجاشي في الحبشة ووافقنا
جعفر بن ابي طالب واصحابه عنده فقال جعفر جميعا فوافقنا النبي صلى الله عليه وسلم بفتح خيبر
وامرنا بالاقامة فاقمنا معه فاقمنا جميعا فوافقنا النبي صلى الله عليه وسلم حين افتتح خيبر
فاسهم لنا او قال فاعطانا منها وما قسم لاحد غاب عن فتح خيبر منها شيئا الا لمن شهد معه
الا اصحاب سفينتنا مع جعفر واصحابه قسم لهم معهم ثنا علي قال انا سفين قال انا ابن المنكدر سمع
جابر بن عبد الله قال قال النبي صلى الله عليه وسلم لو قد جاءنا مال البحرين اعطيتك هكذا وهكذا
فلم يجئ حتى قبض فلما جاء مال البحرين امر ابو بكر رضي الله عنه مناديا فنادى من كان له عند رسول
الله صلى الله عليه وسلم دين او عدة فليأتنا فاتيته فقلت ان رسول الله صلى الله عليه وسلم قال
لي كذا وكذا فحثا لي ثلاثا وجعل سفيان يحثي بكفيه جميعا ثم قال لنا ابن المنكدر وقال
مرة فاتيت ابا بكر فسالته فلم يعطني ثم اتيته الثالثة فقلت سالتك فلم تعطني ثم سالتك فلم تعطني

معه حتى قدم مناسخ

فاما ان تعطيني

فاما ان تبخل عني قال فقلت تبخل عني وما منعتك مرة الا وانا اريد ان اعطيك
قال سفين نا عمرو عن محمد بن علي عن جابر فحثا لي حثية وقال عدها فوجدتها خمس مائة قال
فخذ مثليها مرتين وقال ابغني ابن المكندر واي داود من البخل ثنا سلم بن ابراهيم نا قرة بن
خالد نا عمرو بن سنان عن جابر بن عبد الله قال بينما رسول الله صلى الله عليه وسلم يقسم غنيمة
بالجعرانة اذ قال له رجل اعدل فقال لقد شقيت ان لم اعدل **باب** ما من على النبي
صلى الله عليه وسلم على الاسارى من غير ان يخمس ثنا اسحق بن منصور قال انا عبد الرزاق قال
انا معمر عن الزهري عن محمد بن جبير عن ابيه عن النبي صلى الله عليه وسلم قال في اسارى بدر
لو كان المطعم بن عدي حيا ثم كلمني في هؤلاء النتنى لتركتهم له **باب** ومن الدليل على ان
الخمس للامام وانه يعطي بعض قرابته دون بعض ما قسم النبي صلى الله عليه وسلم لبني المطلب وبني
هاشم من خمس خيبر قال عمر بن عبد العزيز بينهم بذلك ولم يخص قريبا دون من هو احوج اليه
وان كان الذي اعطى لما شكوا اليه من الحاجة فلما مسهم في جنبه من قومهم وحلفائهم
ثنا عبد الله بن يوسف قال انا الليث عن عقيل عن ابن شهاب عن ابن المسيب عن جبير بن مطعم قال
مشيت انا وعثمان بن عفان الى رسول الله صلى الله عليه وسلم فقلنا يا رسول الله صلى الله عليه وسلم
اما بنو المطلب وبنو هاشم شيء واحد قال الليث حدثني يونس وزاد قال جبير ولم يقسم النبي
صلى الله عليه وسلم لبني عبد شمس ولا لبني نوفل ابن اسحق وعبد شمس لهاشم والمطلب اخوة
لام وامهم عاتكة بنت مرة وكان نوفل اخاهم لابيهم **باب** من لم يخمس الاسلاب ومن قتل
قتيلا فله سلبه من غير الخمس وحكم الامام فيه ثنا مسدد قال انا يوسف بن الماجشون عن صالح
بن ابراهيم بن عبد الرحمن بن عوف عن ابيه عن جده بينا انا واقف في صف يوم بدر نظرت عن
يميني وعن شمالي فاذا انا بغلامين من الانصار حديثة اسنانهما تمنيت ان اكون بين اضلع
منهما فغمزني احدهما فقال يا عم هل تعرف ابا جهل قلت نعم ما حاجتك اليه يا ابن اخي قال اخبرت
انه يسب رسول الله صلى الله عليه وسلم والذي نفسي بيده لئن رايته لا يفارق سوادي سوادي حتى يموت

ابعد قرابة ممن لم يعط شيء
بسبب الاسلام ش
الله اعطيت بني المطلب وتركتنا
ونحن وهم منك بمنزلة واحدة
فقال رسول الله صح

الصلاة وهي القوة ش
اي يخفي شخصه

الا عجبا منا فتعجبت لذلك فغمزني الآخر فقال لي مثلها فلم انشب ان نظرت الى ابي جهل يجول في الناس قلت الا
ان هذا صاحبكما الذي تسألاني فابتدراه بسيفيهما فضرباه حتى قتلاه ثم انصرفا الى رسول الله صلى
الله عليه وسلم فاخبراه فقال ايكما قتله فكل واحد منهما انا قتلته قال فهل مسحتما سيفيكما قالا
لا فنظر في السيفين فقال كلاكما قتله سلبه لمعاذ بن عمرو بن الجموح وكانا معاذ بن عفراء ومعاذ بن
عمرو بن الجموح قال احمد سمع يوسف صالحا وابراهيم اباه ثنا عبد الله بن مسلمة عن مالك عن يحيى
بن سعيد عن ابن ابي عمرة عن ابي قتادة قال خرجنا مع رسول الله صلى الله عليه وسلم عام حنين
فلما التقينا كانت للمسلمين جولة فرايت رجلا من المشركين علا رجلا من المسلمين فاسرعت
حتى اتيته من ورائه حتى ضربته بالسيف على حبل عاتقه فاقبل علي فضمني ضمة وجدت منها ريح
الموت ثم ادركه الموت فارسلني فلحقت عمر بن الخطاب فقلت ما بال الناس قال امر الله ثم ان الناس
رجعوا وجلس النبي صلى الله عليه وسلم فقال من قتل قتيلا له عليه بينة فله سلبه فقمت فقلت
من يشهد لي ثم جلست ثم قال من قتل قتيلا له عليه بينة فله سلبه فقمت فقلت من يشهد لي فجلست
ثم قال الثالثة مثله فقال رسول الله صلى الله عليه وسلم مالك يا ابا قتادة فاقتصصت
عليه القصة فقال رجل صدق يا رسول الله وسلبه عندي فارضه عني فقال ابو بكر الصديق لا هاء الله
اذا لا يعمد الى اسد من اسد الله يقاتل عن الله ورسوله يعطيك سلبه فقال النبي صلى الله عليه وسلم
صدق فاعطاه فبعت الدرع فابتعت مخرفا في بني سلمة فانه اول مال تأثلته في الاسلام باب
ما كان يعطي النبي صلى الله عليه وسلم يعطي المؤلفة قلوبهم وغيرهم من الخمس ونحوه رواه عبد الله بن
زيد عن النبي صلى الله عليه وسلم ثنا احمد بن يوسف قال انا الاوزاعي عن الزهري عن سعيد بن المسيب
وعروة بن الزبير ان حكيم بن حزام قال سألت رسول الله صلى الله عليه وسلم فاعطاني ثم سألته
فاعطاني ثم قال يا حكيم ان هذا المال خضرة حلوة فمن اخذه بسخاوة نفس بورك له فيه ومن اخذه
باشراف نفس لم يبارك له فيه وكان كالذي ياكل لا يشبع واليد العليا خير من اليد السفلى قال حكيم
فقلت يا رسول الله والذي بعثك بالحق لا ازرأ احدا بعدك شيئا حتى افارق الدنيا وكان ابو بكر يدعو

حكيما

حكيما ليعطيه العطاء فابى ان يقبل منه شيئا ثم ان عمر دعاه ليعطيه فابى ان يقبل فقال يا معشر المسلمين اني اعرض
عليه حقه الذي قسم الله عز وجل له من هذا الفيء فابى ان ياخذه فلم يرزأ حكيم احدا من الناس بعد النبي صلى
الله عليه وسلم حتى توفي ثنا ابو النعمان قال انا حماد بن زيد عن ايوب عن نافع ان عمر بن الخطاب قال يا رسول
الله انه كان علي اعتكاف يوم في الجاهلية فامره ان يفي به قال واصاب عمر جاريتين من سبي حنين
فوضعهما في بعض بيوت مكة قال فمر رسول الله صلى الله عليه وسلم على سبي حنين فجعل ينظر اليهم فقال
لي يا عمر يا عبد الله انطلق بهما هذا قال فقال رسول الله صلى الله عليه وسلم على السبي قال اذهب
فارسل الجاريتين قال انا نافع ولم يعتمر رسول الله صلى الله عليه وسلم من الجعرانة ولو اعتمر لم يخف علي عبد
الله وزاد حجر بن حازم عن ايوب عن نافع عن ابن عمر من الخمس رواه معمر عن ايوب عن نافع عن ابن
عمر قال ثنا يزيد بن هارون ثنا يحيى بن اسمعيل قال ثنا حجر بن حازم قال اخبرني عمرو بن تغلب
قال اعطى رسول الله صلى الله عليه وسلم قوما ومنع اخرين فكانهم عتبوا عليه فقال اني اعطي قوما
اخاف ظلعهم واكل قوما الى ما جعل الله عز وجل في قلوبهم من الخير والغنى منهم عمرو بن تغلب فقال عمرو بن
تغلب ما احب لي بكلمة رسول الله صلى الله عليه وسلم التي قال حمر النعم ثنا ابو الوليد قال انا
عن قتادة عن انس قال قال النبي صلى الله عليه وسلم اني اعطي قريشا وتالفه لانهم حديثو عهد بجاهلية
ابو اليمان قال انا شعيب عن الزهري قال اخبرني انس بن مالك ان اناسا من الانصار قالوا لرسول الله
صلى الله عليه وسلم حين افاء الله على رسوله من اموال هوازن ما افاء فطفق يعطي رجالا من قريش المائة من الابل
فقالوا يغفر الله لرسول الله صلى الله عليه وسلم يعطي قريشا ويدعنا وسيوفنا تقطر من دمائهم قال انس
فحدث رسول الله صلى الله عليه وسلم بمقالتهم فارسل الى الانصار فجمعهم في قبة ادم ولم يدع معهم احدا
غيرهم فلما اجتمعوا جاءهم رسول الله صلى الله عليه وسلم فقال ما كان من حديث بلغني عنكم قال فقهاؤهم
اما ذوو الرايات يا رسول الله فلم يقولوا شيئا واما اناس منا حديثة اسنانهم فقالوا يغفر الله لرسول الله
يعطي قريشا ويترك الانصار وسيوفنا تقطر من دمائهم فقال رسول الله صلى الله عليه وسلم اني اعطي
رجالا حديثي عهدهم بكفر اما ترضون ان يذهب الناس بالاموال وترجعون الى رحالكم برسول الله فوالله

واطلق الظلع هنا على مرض القلب وضعف اليقين

ما تنقلبون به قالوا يا رسول الله قد رضينا فقال لهم انكم سترون بعدي اثرة شديدة فاصبروا حتى تلقوا الله ورسوله
على الحوض قال انس فلم تصبر ثنا عبد العزيز بن عبد الله الاويسي قال انا ابراهيم عن صالح عن ابن شهاب قال اخبرني
عمرو بن جبير بن مطعم انه سمع مالك بن اوس بن الحدثان يقول سمعت عمر بن الخطاب يقول كان رسول الله صلى
الله عليه وسلم يستأثر بنفقة نفسه على نفقة اهله ويستأثر بنفقة اهله على نفقة عامة المسلمين وكان يقسم
فيئه في ثلاثة اثلاث ثلث لاهله وثلث للمسلمين وثلث للمسلمين وكان يقسم فيئه في ثلاثة اثلاث ثلث لاهله وثلث للمسلمين
وثلث للمسلمين وكان يقسم فيئه في ثلاثة اثلاث ثلث لاهله وثلث للمسلمين وثلث للمسلمين وكان يقسم فيئه في ثلاثة اثلاث
ثلث لاهله وثلث للمسلمين وثلث للمسلمين وكان يقسم فيئه في ثلاثة اثلاث ثلث لاهله وثلث للمسلمين وثلث للمسلمين
وكان يقسم فيئه في ثلاثة اثلاث ثلث لاهله وثلث للمسلمين وثلث للمسلمين وكان يقسم فيئه في ثلاثة اثلاث ثلث لاهله
وثلث للمسلمين وثلث للمسلمين وكان يقسم فيئه في ثلاثة اثلاث ثلث لاهله وثلث للمسلمين وثلث للمسلمين وكان يقسم
فيئه في ثلاثة اثلاث ثلث لاهله وثلث للمسلمين وثلث للمسلمين وكان يقسم فيئه في ثلاثة اثلاث ثلث لاهله وثلث
للمسلمين وثلث للمسلمين وكان يقسم فيئه في ثلاثة اثلاث ثلث لاهله وثلث للمسلمين وثلث للمسلمين وكان يقسم
فيئه في ثلاثة اثلاث ثلث لاهله وثلث للمسلمين وثلث للمسلمين وكان يقسم فيئه في ثلاثة اثلاث ثلث لاهله
وثلث للمسلمين وثلث للمسلمين وكان يقسم فيئه في ثلاثة اثلاث ثلث لاهله وثلث للمسلمين وثلث للمسلمين
وكان يقسم فيئه في ثلاثة اثلاث ثلث لاهله وثلث للمسلمين وثلث للمسلمين وكان يقسم فيئه في ثلاثة اثلاث
ثلث لاهله وثلث للمسلمين وثلث للمسلمين وكان يقسم فيئه في ثلاثة اثلاث ثلث لاهله وثلث للمسلمين

نا ابو حمزة قال سمعت جويرية بن قدامة التميمي قال سمعت عمر بن الخطاب قلنا اوصنا يا امير المؤمنين
قال اوصيكم بذمة الله فانه ذمة نبيكم صلى الله عليه وسلم ورزق عيالكم **باب** ما اقطع
النبي صلى الله عليه وسلم من البحرين وما وعده من مال البحرين والجزية ولم يقسم الفيء والجزية
ثنا احمد بن يونس قال نا زهير عن يحيى بن سعيد قال سمعت انسا قال دعى النبي صلى الله عليه وسلم الانصار
ليكتب لهم بالبحرين فقالوا لا والله حتى تكتب لاخواننا من قريش مثلها فقال ذاك لهم ما شاء الله
على ذلك يقولون له قال وانكم سترون بعدي اثرة فاصبروا حتى تلقوني ثنا علي بن عبد الله قال
نا اسمعيل بن ابراهيم قال اخبرني روح بن القاسم عن محمد بن المنكدر عن جابر بن عبد الله قال
كان رسول الله صلى الله عليه وسلم قال لي لو قد جاءنا مال البحرين قد اعطيتك هكذا وهكذا
فلما قبض رسول الله صلى الله عليه وسلم وجاء مال البحرين قال ابو بكر من كانت له عند رسول الله
صلى الله عليه وسلم عدة فليأتني فاتيته فقلت ان رسول الله صلى الله عليه وسلم قد كان قال لي
لو قد جاءنا مال البحرين لاعطيتك هكذا وهكذا فقال لي احثه فحثوت حثية فقال لي عدها
فعددتها فاذا هي خمسمائة واعطاني الفا وخمسمائة وقال ابراهيم بن طهمان عن عبد العزيز
بن صهيب عن انس ان النبي صلى الله عليه وسلم بعث بمال من البحرين فقال انثروه في المسجد فكان اكثر مال
اتي به النبي صلى الله عليه وسلم اذ جاءه العباس فقال يا رسول الله اعطني اني فاديت نفسي
وفاديت عقيلا فقال خذ فحثا في ثوبه ثم ذهب يقله فلم يستطع فقال امر بعضهم يرفعه الي
قال لا قال فارفعه انت علي قال لا فنثر منه ثم احتمله على كاهله ثم انطلق فما زال يتبعه بصره حتى
خفي علينا عجبا من حرصه فما قام رسول الله صلى الله عليه وسلم وثم منها درهم **باب**
اثم من قتل معاهدا بغير جرم ثنا قيس بن حفص قال نا عبد الواحد قال نا الحسن بن عمرو قال
نا مجاهد عن عبد الله بن عمرو عن النبي صلى الله عليه وسلم قال من قتل معاهدا لم يرح رائحة الجنة
وان ريحها يوجد من مسيرة اربعين عاما **باب** اخراج اليهود من جزيرة العرب وقال

قال فابشروا وامّلوا ما يسركم فوالله لا الفقر اخشى عليكم ولكن اخشى عليكم ان تبسط عليكم الدنيا كما
على من قبلكم فتنافسوها كما تنافسوها فتهلككم كما اهلكتهم ثنا الفضل بن يعقوب قال نا عبد الله
بن جعفر الرقي قال نا المعتمر بن سليمن قال نا سعيد بن عبيد الله الثقفي قال نا بكر بن عبد الله
المزني ورزيد بن جبير بن حية قال بعث عمر الناس في افناد الامصار يقاتلون المشركين
فاسلم الهرمزان فقال اني مستشيرك في مغازي هذه قال نعم مثلها ومثل من فيها من الناس من
عدو المسلمين مثل طائر له راس وله جناحان وله رجلان فان كسر احد الجناحين نهضت الرجلان
بجناح والراس وان كسر الجناح الآخر نهضت الرجلان والراس فان شدخ الراس ذهب الرجلان
والجناحان والراس فان دمغ كسرى والجناح قيصر والجناح الآخر فارس فمر المسلمين فلينفروا
الى كسرى وقال ابو بكر زياد جميعا عن جرير بن حية قال فدعونا عمرو استعمل علينا النعمان بن مقرن حتى اذا
كنا بارض العدو خرج علينا عامل كسرى في اربعين الفا فقام ترجمان فقال ليكلمني رجل منكم فقال
المغيرة سلوا عما شئتم فقال ما انتم قال نحن اناس من العرب كنا في شقاء شديد وبلاء نمص الجلد
والنوى من الجوع ونلبس الوبر والشعر ونعبد الشجر والحجر فبينما نحن كذلك اذ بعث رب السموات ورب الارض
الينا نبيا من انفسنا نعرف اباه وامه وامرنا نبينا صلى الله عليه وسلم ان نقاتلكم حتى تعبدوا الله
وحده او تؤدوا الجزية واخبرنا نبينا صلى الله عليه وسلم عن رسالة ربنا عز وجل انه من قتل منا صار
الى الجنة في نعيم لم ير مثله قط ومن بقي منا ملك رقابكم فقال النعمان ربما اشهدك الله مثلها مع النبي صلى الله عليه وسلم فلم يندمك ولم يخزك ولكني شهدت القتال مع رسول الله صلى الله عليه وسلم
كان اذا لم يقاتل في اول النهار انتظر حتى تهب الارواح وتحضر الصلوة **باب** اذا وادع
الامام ملك القرية هل يكون ذلك لبقيتهم ثنا سهل بن بكار قال نا وهيب عن عمرو بن يحيى عن عباس
الساعدي عن ابي حميد الساعدي قال غزونا مع النبي صلى الله عليه وسلم تبوك واهدى ملك
ايلة للنبي صلى الله عليه وسلم بغلة بيضاء وكساه بردا فكتب لهم ببحرهم **باب** الموادعة مع اهل
ذمة رسول الله صلى الله عليه وسلم الذمة العهد والاهل القرابة ثنا آدم بن ابي اياس قال نا شعبة قال

قوله فتنافسوها من التنافس وهو الرغبة في الشيء النفيس

انما شاور عمر في ذلك لانه كان اعلم احوال تلك البلاد

قوله بغير جرم اي بغير حق وهذه اللفظة ليست في الحديث ولكنها مستفادة من قواعد الشرع

وقال عمر عن النبي صلى الله عليه وسلم اقركم ما اقركم الله به ثنا عبد الله بن يوسف قال انا الليث
قال حدثني سعيد المقبري عن ابيه عن ابي هريرة قال بينما نحن في المسجد خرج النبي صلى الله عليه
وسلم فقال انطلقوا الى يهود فخرجنا حتى اذا جئنا بيت المدراس فقال اسلموا تسلموا واعلموا
ان الارض لله ورسوله واني اريد ان اجليكم من هذه الارض فمن يجد منكم بماله شيئا فليبعه والا
فاعلموا ان الارض لله ورسوله ثنا محمد قال انا ابن عيينة عن سليمن بن ابي سلم سمع سعيد بن
جبير سمع ابن عباس يقول يوم الخميس وما يوم الخميس ثم بكى حتى بل دمعه الحصى قلت يا ابا
عباس وما يوم الخميس قال اشتد برسول الله صلى الله عليه وسلم وجعه فقال ائتوني بكتف
اكتب لكم كتابا لا تضلوا بعده ابدا فتنازعوا ولا ينبغي عند نبي تنازع فقالوا ما له اهجر استفهموه
فقال ذروني فالذي انا فيه خير مما تدعوني اليه فامرهم بثلاث فقال اخرجوا المشركين من
جزيرة العرب واجيزوا الوفد بنحو ما كنت اجيزهم والثالثة اما ان يكون سكت عنها واما ان
قالها فنسيتها قال سفين هذا من قول سليمن **باب** اذا غدر المشركون بالمسلمين هل
يعفى عنهم ثنا عبد الله بن يوسف قال انا الليث قال حدثني سعيد عن ابي هريرة قال لما فتحت خيبر
اهديت للنبي صلى الله عليه وسلم شاة فيها سم فقال النبي صلى الله عليه وسلم اجمعوا لي من كان ههنا
من يهود فجمعوا له فقال اني سائلكم عن شيء فهل انتم صادقي عنه فقالوا نعم فقال لهم النبي صلى
الله عليه وسلم من ابوكم قالوا فلان فقال كذبتم بل ابوكم فلان قالوا صدقت فقال فهل انتم
صادقي عنه شيء سألت عنه فقالوا نعم يا ابا القسم وان كذبناه عرفت كذبنا كما عرفته في
ابينا فقال لهم من اهل النار قالوا نكون فيها يسيرا ثم تخلفونا فيها فقال النبي صلى الله عليه وسلم
اخسئوا فيها والله لا نخلفكم فيها ابدا ثم قال لهم انتم صادقي عن شيء ان سألتكم عنه فقالوا نعم
يا ابا القسم قال هل جعلتم في هذه الشاة سما فقالوا نعم قال ما حملكم على ذلك قالوا اردنا ان
كنت كاذبا نستريح وان كنت نبيا لم يضرك **باب** دعاء الامام على من نكث عهدا ثنا ابو النعمان
قال انا ثابت بن يزيد قال انا عاصم قال سألت انسا عن القنوت قال قبل الركوع فقال ان فلانا زعم انك

قال

قلت بعد الركوع فقال كذب ثم حدث عن النبي صلى الله عليه وسلم انه قنت شهرا بعد الركوع يدعو
على احياء بني سليم قال بعث اربع او سبع مئة قيل من القراء الى اناس من المشركين فعرض لهم
هؤلاء فقتلوهم وكان بينهم وبين النبي صلى الله عليه وسلم عهد فما رايته وجد على اصحاب ما وجد
عليهم **باب** امان النساء وجوارهن ثنا عبد الله بن يوسف قال انا مالك عن ابي
النضر مولى عمر بن عبيد الله ان ابا مرة مولى ام هاني بنت ابي طالب اخبره انه سمع ام هاني
بنت ابي طالب تقول ذهبت الى رسول الله صلى الله عليه وسلم عام الفتح ووجدته يغتسل وفاطمة
ابنته تستره قالت فسلمت عليه فقال من هذه فقلت انا ام هاني بنت ابي طالب فقال مرحبا بام
هاني فلما فرغ من غسله قام فصلى ثمان ركعات ملتحفا في ثوب واحد فقلت يا رسول الله زعم
ابن امي علي انه قاتل رجلا قد اجرته فلان بن هبيرة فقال رسول الله صلى الله عليه وسلم قد اجرنا
من اجرت يا ام هاني قالت ام هاني وذلك ضحى **باب** ذمة المسلمين وجوارهم واحدة
يسعى بها ادناهم ثنا محمد قال انا وكيع عن الاعمش عن ابراهيم التيمي عن ابيه قال خطبنا علي رضي الله
عنه فقال ما عندنا كتاب نقرؤه الا كتاب الله عز وجل وما في هذه الصحيفة قال فيها الجراحات
واسنان الابل والمدينة حرم ما بين عير الى كذا فمن احدث فيها حدثا او آوى فيها محدثا فعليه
لعنة الله والملائكة والناس اجمعين لا يقبل منه صرف ولا عدل ومن تولى غير مواليه فعليه مثل
ذلك وذمة المسلمين واحدة فمن اخفر مسلما فعليه مثل ذلك **باب** اذا قال لوجهان
والمحسن اسلما قال ابن عمر فجعل خالد يقتل فقال النبي صلى الله عليه وسلم ابرأ اليك مما صنع
خالد وقال عمر اذا قال لستم مؤمنين فقد امن ان الله يعلم الالسنة كلها او قال الكلام لا باس **باب**
المداعبة والمصالحة مع المشركين بالمال وغيره وان لم يدفع المهدي ان يخبر المسلم فاتح
طاوس وتوكل على الله انه هو السميع العليم ثنا مسدد قال انا بشر بن بشار عن سهل بن ابي حثمة قال
انطلق عبد الله بن سهل ومحيصة بن مسعود بن زيد الى خيبر وهي يومئذ صلح فتفرقا فاتى محيصة الى
عبد الله بن سهل وهو يتشحط في دمه قتيلا فدفنه ثم قدم المدينة فانطلق عبد الرحمن بن سهل ومحيصة

وقوله تعالى

محيصة

وحدثني ابن مسعود الى النبي صلى الله عليه وسلم فذهب عبد الرحمن يتكلم فقال أكبر أكبر وهو أحدث القوم
فسكت فتكلما فقال أتحلفون وتستحقون دمكم أو قال دمكم أو صاحبكم قالوا وكيف نحلف ولم نشهد ولم نر
قال فتبرئكم يهود بخمسين فقالوا كيف نأخذ أيمان قوم كفار فعقله النبي صلى الله عليه وسلم من عنده باب
فضل الوفاء بالعهد ثنا يحيى بن بكير قال ثنا الليث عن يونس عن ابن شهاب عن عبيد الله بن عبد الله بن
عتبة أخبره أن عبد الله بن عباس أخبره أن أبا سفيان بن حرب بن أمية أخبره أن هرقل أرسل
اليه في ركب من قريش كانوا تجارا بالشام في المدة التي مادّ فيها رسول الله صلى الله عليه وسلم أبا سفيان
في كفار قريش باب هل يعين على الذمي اذا حرب قال ابن وهب أخبرني يونس عن ابن شهاب سئل
علي بن حسين هل أهل العهد قتل قد بلغنا أن النبي صلى الله عليه وسلم قد رضخ له ذلك فلم يقتل مرضخه
وكان من أهل الكتاب ثنا محمد بن المثنى قال ثنا يحيى قال ثنا هشام قال أخبرني أبي عن عائشة أن النبي صلى
الله عليه وسلم سحر حتى كان يخيل اليه أنه صنع شيئا ولم يصنعه باب ما يحذر من الغدر وقول
الله عز وجل وان يريدوا أن يخدعوك فان حسبك الله الآية ثنا الحميدي قال ثنا الوليد بن مسلم
قال ثنا عبد الله بن العلاء بن زبر قال سمعت بسر بن عبد الله أنه سمع أبا ادريس قال سمعت عوف بن مالك
قال أتيت النبي صلى الله عليه وسلم في غزوة تبوك وهو في قبة من أدم فقال اعدد ستا بين يدي
الساعة موتي ثم فتح بيت المقدس ثم موتان يأخذ فيكم كقعاص الغنم ثم استفاضة المال حتى يعطى
الرجل مائة دينار فيظل ساخطا ثم فتنة لا يبقى بيت من العرب الا دخلته ثم هدنة تكون بينكم
وبين الأصفر فيغدرون فيأتونكم تحت ثمانين غاية كل غاية اثنى عشر الفا باب كيف
ينبذ الى أهل العهد وقول الله واما تخافن من قوم خيانة فانبذ اليهم على سواء ثنا أبو اليمان
قال أنا شعيب عن الزهري قال أخبرني سعيد بن عبد الرحمن أنا أبا هريرة قال بعثني أبو بكر رضي الله عنه
فيمن يؤذن يوم النحر بمنى لا يحج بعد العام مشرك ولا يطوف بالبيت عريان ويوم الحج الأكبر يوم
النحر وانما قيل الأكبر من أجل قول الناس الحج الأصغر فنبذ أبو بكر الى الناس في ذلك العام فلم يحج عام
حجة الوداع الذي حج فيه النبي صلى الله عليه وسلم مشرك باب من عاهد ثم لم يغدر الذين عاهدتم منهم ثم ينقضون عهدهم

وصل الله على سيدنا محمد

الأمين

الآية ثنا قتيبة بن سعيد قال ثنا جرير عن الأعمش عن عبد الله بن مرة عن مسروق عن عبد الله بن عمرو قال قال
رسول الله صلى الله عليه وسلم أربع خلال من كن فيه كان منافقا خالصا ومن كانت فيه خصلة منهن كانت خصلة من النفاق حتى يدعها
اذا حدث كذب واذا وعد أخلف واذا عاهد غدر واذا خاصم فجر ثنا محمد بن كثير قال ثنا سفيان عن الأعمش عن ابراهيم التيمي عن أبيه عن علي قال ما كتبنا عن النبي صلى
الله عليه وسلم الا القرآن وما في هذه الصحيفة قال النبي صلى الله عليه وسلم المدينة حرام ما بين
عائر الى كذا فمن أحدث فيها حدثا أو آوى محدثا فعليه لعنة الله والملائكة والناس أجمعين لا يقبل
منه عدل ولا صرف ذمة المسلمين واحدة يسعى بها أدناهم فمن أخفر مسلما فعليه لعنة الله والملائكة
والناس أجمعين لا يقبل منه صرف ولا عدل ومن تولى قوما بغير اذن مواليه فعليه لعنة الله والملائكة والناس
أجمعين لا يقبل منه عدل ولا صرف قال وقال أبو موسى ثنا هشام بن القاسم قال ثنا أبي سعيد عن أبي
عن أبي هريرة قال كيف أنتم اذا لم تجدوا دينارا ولا درهما فقيل له وكيف ترى ذلك كائنا يا أبا
هريرة قال أي والذي نفس أبي هريرة بيده عن قول الله الصادق والمصدوق قالوا عم ذلك
قال تسلط ذلة الله وذمة رسول الله فيشمت الله قلبه أهل الذمة فيمنعون ما في أيديكم باب
ثنا عبدان قال ثنا أبو حمزة قال سمعت الأعمش قال سألت أبا وائل شهدت صفين قال نعم فسمعت سهل
بن حنيف يقول أيها الناس اتهموا رأيكم رأيتني يوم أبي جندل فلو أستطيع أن أرد أمر النبي صلى الله عليه وسلم
لرددته وما وضعنا أسيافنا على عواتقنا لأمر يفظعنا الا أسهلن بنا الى أمر نعرفه غير أمرنا هذا ثنا عبد
الله بن محمد قال ثنا يحيى بن آدم قال ثنا زيد بن عبد العزيز عن أبيه قال ثنا حبيب بن أبي ثابت قال أخبرني
أبو وائل قال كنا بصفين فقام سهل بن حنيف فقال أيها الناس اتهموا أنفسكم فانا كنا مع
رسول الله صلى الله عليه وسلم يوم الحديبية ولو نرى قتالا لقاتلنا فجاء عمر بن الخطاب فقال يا رسول
الله ألسنا على الحق وهم على الباطل قال بلى قال أليس قتلانا في الجنة وقتلاهم في النار قال بلى قال
ففيم نعطي الدنية في ديننا أنرجع ولم يحكم الله بيننا وبينهم فقال يا ابن الخطاب اني رسول
الله ولن يضيعني الله أبدا فانطلق عمر الى أبي بكر فقال له مثل ما قال للنبي صلى الله عليه وسلم فقال عمر

ومن تولى صح

قوله صفين وهو اسم موضع على الفرات
وقع فيه الحرب بين علي ومعاوية

فقال انه رسول الله ولن يضيعه الله ابدا فنزلت سورة الفتح فقرأها رسول الله صلى الله عليه وسلم على عمر
الى آخرها قال عمر يا رسول الله اوفتح هو قال نعم ثنا قتيبة بن سعيد قال انا حاتم بن اسمعيل عن هشام
بن عروة عن ابيه عن اسماء بنت ابي بكر الصديق قالت قدمت على امي وهي مشركة في عهد قريش اذ
عاهدوا رسول الله صلى الله عليه وسلم ومدتهم مع ابيها فاستفتيت رسول الله صلى الله عليه
وسلم فقالت يا رسول الله اني قدمت علي وهي راغبة افاصلها قال نعم فصليها **باب**
المصالحة على ثلثة ايام او وقت معلوم ثنا احمد بن عثمان بن حكيم قال حدثني شريح بن مسلمة
قال انا ابراهيم بن يوسف عن ابي اسحق قال حدثني ابي عن ابي اسحق قال حدثني البراء ان النبي صلى الله عليه
وسلم لما اراد ان يعتمر ارسل الى اهل مكة يستأذنهم ليدخل مكة فاشترطوا عليه ان لا يقيم بها الا
ثلث ليال ولا يدخلها الا بجلبان السلاح ولا يدعو منهم احدا قال فاخذ يكتب الشرط بينهم علي بن ابي
طالب فكتب هذا ما قاضى عليه محمد رسول الله صلى الله عليه وسلم فقالوا لو علمنا انك رسول الله لتبعناك
ولبايعناك ولكن اكتب هذا ما قاضى عليه محمد بن عبد الله فقال انا والله محمد بن عبد الله وانا والله
رسول الله قال وكان لا يكتب قال فقال لعلي امح رسول الله فقال علي والله لا امحاه ابدا قال فارنيه
قال فاراه اياه فمحاه النبي صلى الله عليه وسلم بيده فلما دخل ومضى الايام اتوا عليا فقالوا مره فليخرج عنا فذكر
ذلك لرسول الله صلى الله عليه وسلم فقال اتمم ثم ارتحل **باب** الوادعة من غير وقت و
قول النبي صلى الله عليه وسلم اقركم على ما اقركم الله **باب** طرح المشركين في البئر ولا يؤخذ بهم
ثنا عبد الله بن عثمان قال اخبرني ابي عن شعبة عن ابي اسحق عن عمرو بن ميمون عن عبد الله قال
بينا النبي صلى الله عليه وسلم ساجد وحوله ناس من قريش من المشركين اذ جاءه عقبة بن ابي معيط
بسلا جزور فقذفه على ظهر النبي صلى الله عليه وسلم فلم يرفع راسه حتى جاءت فاطمة رضي الله عنها
فاخذته من ظهره ودعت على من صنع ذلك فقال اللهم عليك الملا من قريش اللهم عليك ابا جهل بن
هشام وعتبة بن ربيعة وشيبة بن ربيعة وعقبة بن ابي معيط وامية بن او ابي خلف فلقد رايتهم قتلوا
يوم بدر فالقوا في بئر غير امية او ابي فانه كان رجلا ضخما فلما جروه تقطعت اوصاله قبل ان يلقى في

و المراد بالفتح صلح الحديبية
وقيل فتح مكة وقيل فتح
الروم وقيل فتح الاسلام
بالسيف السنان وقيل
الفتح الحكم المختار من غير الا
قاتل وقيل فتح مكة

البئر

البئر **باب** اثم الغادر للبر والفاجر ثنا ابو الوليد قال انا شعبة عن سليمان الاعمش عن ابي وائل
عن عبد الله وعن ثابت عن انس عن النبي صلى الله عليه وسلم قال لكل غادر لواء يوم القيمة يرفع له بقدر
غدره وقال الآخر يرفع له بقدر غدره ثنا سليمان بن حرب نا حماد بن زيد عن ايوب عن نافع
عن ابن عمر قال سمعت النبي صلى الله عليه وسلم لكل غادر لواء ينصب بقدر غدره يوم القيمة ثنا علي
بن عبد الله قال انا جرير عن منصور عن مجاهد عن طاوس عن ابن عباس قال قال رسول الله
صلى الله عليه وسلم يوم فتح مكة لا هجرة ولكن جهاد ونية واذا استنفرتم فانفروا وقال يوم
فتح مكة ان هذا البلد حرمه الله يوم خلق السموات والارض فهو حرام بحرمة الله الى يوم
القيمة وانه لم يحل القتال فيه لاحد قبلي ولم يحل لي الا ساعة من نهار فهو حرام بحرمة الله
الى يوم القيمة وانه لم يحل القتال فيه لاحد قبلي ولا يعضد شوكه ولا ينفر صيده ولا يلتقط
لقطته الا من عرفها ولا يختلى خلاه فقال العباس يا رسول الله الا الاذخر فانه لقينهم
ولبيوتهم قال الا الاذخر بسم الله الرحمن الرحيم **كتاب** بدء الخلق **باب** الباء
ما جاء في قوله وهو الذي يبدؤا الخلق ثم يعيده وهو اهون عليه وقال الربيع بن خثيم وتحسبن
كل عليه هين وهين يهيئ مثل لين ولين وميت وميت وضيق وضيق افعينا افاعيينا
علينا حين انشأكم وانشاء خلقكم لغوبنا النصب اطوارا كل وطور اكل اعبر اطواره
اي قدره ثنا محمد بن كثير قال انا سفين عن جامع بن شداد عن صفوان بن محرز عن عمران
بن حصين قال جاء نفر من بني تميم الى النبي صلى الله عليه وسلم فقال يا بني تميم ابشروا قالوا بشرتنا
فاعطنا فتغير وجهه فجاءه اهل اليمن فقال يا اهل اليمن اقبلوا البشرى اذ لم يقبلها بنو تميم قالوا
قبلنا فاخبرنا النبي صلى الله عليه وسلم يحدث بدء الخلق والعرش فجاء رجل فقال يا عمران راحلتك
تفلت لبني تميم اقم ثنا عمر بن حفص بن غياث قال انا ابي قال انا الاعمش قال انا جامع بن شداد عن
صفوان بن محرز انه حدثه عن عمران بن حصين قال دخلت على النبي صلى الله عليه وسلم وعقلت ناقتي
بالباب فاتاني الناس من بني تميم فقال اقبلوا البشرى يا بني تميم قالوا قد بشرتنا فاعطنا مرتين ثم دخل

وروي
قوله قال احدهما اي احد الرواة
عن عبد الله بنصب اللواء
وقال الآخر يرفع له القيمة
بقدر غدره

سيدة
سيرتهم
اي ما اجبرتاني
والاطوار الاحوال المختلفة

عليه ناس من اليمن فقال اقبلوا البشرى يا اهل اليمن اذ لم يقبلها بنو تميم قالوا قد قبلنا يا رسول الله قالوا جئناك
نسألك عن هذا الامر قال كان الله عز وجل ولم يكن شيء غيره وكان عرشه على الماء وكتب في الذكر
كل شيء وخلق السموات والارض فنادى مناد ذهبت ناقتك يا ابن الحصين فاذا هي تقطع
دونها السراب فوالله لوددت اني كنت تركتها وروى عيسى عن عزرة بن مصقلة عن قيس بن مسلم عن
طارق بن شهاب قال سمعت عمر يقول قام فينا النبي صلى الله عليه وسلم مقاما فاخبرنا عن بدء الخلق
حتى دخل اهل الجنة منازلهم واهل النار منازلهم حفظ ذلك من حفظ ونسيه من نسيه حدثنا عبد الله
بن ابي شيبة عن ابي احمد عن سفيان عن ابي الزناد عن الاعرج عن ابي هريرة قال قال رسول الله صلى
الله عليه وسلم قال الله شتمني ابن ادم وما ينبغي له ان يشتمني وكذبني وما ينبغي له اما شتمه فقوله
ان لي ولدا واما تكذيبه فقوله لن يعيدني كما بدأني حدثنا قتيبة قال انا مغيرة بن عبد الرحمن القرشي
عن ابي الزناد عن الاعرج عن ابي هريرة قال قال رسول الله صلى الله عليه وسلم لما قضى الله الخلق كتب في كتابه فهو
عنده فوق العرش ان رحمتي غلبت غضبي باب ما جاء في سبع ارضين وقول الله عز وجل الله
الذي خلق سبع سموات ومن الارض مثلهن الاية السقف المرفوع السماء سكناها وهو سموات
استواها وحسنها اذنت سمعت واطاعت والقت اخرجت ما فيها من الموتى فخلت عنهم طولها
دحاها بالساهرة وجه الارض كان فيها الحيوان يومهم ونومهم حدثنا علي قال انا ابن علية عن علي بن المبارك
قال انا يحيى بن ابي كثير عن كثير عن محمد بن ابراهيم بن الحرث عن ابي سلمة بن عبد الرحمن وكانت بينه وبين
اناس خصومة في ارض فدخل على عائشة فذكر لها ذلك فقالت عائشة يا ابا سلمة اجتنب الارض
قال رسول الله صلى الله عليه وسلم قال من ظلم قيد شبر طوقه من سبع ارضين حدثنا بشر بن محمد قال انا عبد
الله عن موسى بن عقبة عن سالم عن ابيه مقدار قال قال النبي صلى الله عليه وسلم من اخذ شيئا من الارض
بغير حقه خسف به يوم القيمة الى سبع ارضين حدثنا محمد بن المثنى قال انا عبد الوهاب قال انا ايوب عن محمد
عن ابي بكرة عن النبي صلى الله عليه وسلم قال ان الزمان قد استدار كهيئته يوم خلق الله السموات والارض
السنة اثنا عشر شهرا منها اربعة حرم ثلث متواليات ذو القعدة وذو الحجة والمحرم ورجب مضر الذي

بين جمادى

بين جمادى وشعبان حدثنا عبيد بن اسمعيل قال انا ابو اسامة عن هشام عن ابيه عن سعيد بن زيد بن عمرو بن نفيل
انه خاصمه اروى في حق زعمت انه انتقصه لها المروان فقال سعيد انتقص من حقها شيئا اشهد
لسمعت رسول الله صلى الله عليه وسلم يقول من اخذ شبرا من الارض ظلما فانه يطوقه يوم القيمة
من سبع ارضين قال ابن ابي الزناد عن هشام عن ابيه قال اخبرني سعيد بن زيد دخلت على النبي صلى الله عليه
وسلم باب ما جاء في النجوم وقال قتادة ولقد زينا السماء الدنيا بمصابيح خلق هذه
النجوم لثلث جعلها زينة للسماء فرجوما للشياطين وعلامات يهتدى بها فمن تأول فيها غير ذلك
فقد اخطأ واضاع نصيبه وتكلف ما لا علم له به قال ابن عباس هشيما متغيرا والاب ما تأكل الانعام
للانام الخلق زنج حالج وقال مجاهد الغاسق الملتقة والغلب الملتقة قال شاهدا واكقوله ولكم في
الارض مستقر قلنا قبلا السمس والقمر بحسبان وقال مجاهد بحسبان الرحاة وقال غيره بحسبان ومنازل
لا يعدوانها حسبان جماعة الحساب مثل شهاب وشهبان ضحاها منزلها ان تدركت القمر الشمس
احدهما فضوء الاخرى لا ينبغي لهما ذلك سابق النهار يطلبان حثيثان لم يخرج احدهما من
الاخر ويجري كل واحد منهما واهيه وفيها نشقهما ارجاءها ما لم ينشق منها فهم على حافتيه
كقولك على ارجائها البئر عفشق وحش ظلم قال الحسن كورت تكور حتى يذهب ضوءها والليل وما
وسق جمع من دابة انشر استوى يرد جاسنا زال الشمس والقمر يحسبان ويرى بالنهار مع الشمس وقال ابن عباس
ويرى بالليل والسموم بالنهار يقال ربوا يكور ويلجه كل شيء ادخله في شيء باب
صفة الشمس والقمر حدثنا محمد بن يوسف قال انا سفين عن الاعمش عن ابراهيم التيمي عن ابيه عن ابي ذر قال قال
النبي صلى الله عليه وسلم لابي ذر حين غربت الشمس اتدري اين تذهب قلت الله ورسوله اعلم
قال فانها تذهب حتى تسجد تحت العرش فتستأذن فيؤذن لها ويوشك ان تسجد فلا يقبل منها وتستأذن
فلا يؤذن لها ان يقال لها ارجعي من حيث جئت فتطلع من مغربها فذلك قوله عز وجل والشمس تجري لمستقر لها
ذلك تقدير العزيز العليم حدثنا مسدد قال انا عبد العزيز بن المختار قال انا عبد الله بن دينار حدثني ابو
سلمة بن عبد الرحمن عن ابي هريرة عن النبي صلى الله عليه وسلم قال الشمس والقمر مكوران يوم القيمة حدثنا

مطويان ذاهبا الضوء

يحيى بن سليمان قال حدثني ابن وهب قال اخبرني عمرو ان عبد الرحمن بن القاسم حدثه عن ابيه عن عبد الله
بن عمر انه كان يخبر عن النبي صلى الله عليه وسلم قال ان الشمس والقمر آيتان من آيات الله لا ينخسفان لموت احد ولا لحياته فاذا رأيتم ذلك فادعوا الله وكبروا وصلوا وتصدقوا ثنا يحيى بن بكير قال ثنا الليث
عن عقيل عن ابن شهاب اخبرني عروة ان عائشة اخبرته ان رسول الله صلى الله عليه وسلم لما
خسفت الشمس قام فكبر فقرأ قراءة طويلة ثم ركع ركوعا طويلا ثم رفع رأسه فقال سمع الله لمن
حمده وقام كما هو فقرأ قراءة طويلة وهي ادنى من القراءة الاولى ثم ركع ركوعا طويلا وهي ادنى من
الركعة الاولى ثم سجد سجودا طويلا ثم فعل في الركعة الاخرة مثل ذلك ثم سلم وقد تجلت الشمس فخطب
الناس فقال في كسوف الشمس والقمر انهما آيتان من آيات الله لا ينخسفان لموت احد ولا لحياته
فاذا رأيتموها فافزعوا الى الصلوة ثنا محمد بن المثنى قال ثنا يحيى عن اسمعيل قال حدثني قيس عن ابن
مسعود عن النبي صلى الله عليه وسلم قال الشمس والقمر آيتان من آيات الله فاذا رأيتموها فصلوا باب
ما جاء في فتنة هذه الدجال سل الرياح بشر اين بيدي رحمته قاصفا يقصف كل شيء تلوح الحمى ملء
جمع ملحفة اعصابه عاصف تهب من الارض الى السماء كموج فيها نار صرصر دنشر اشعر فتنة
ثنا آدم قال ثنا شعبة عن الحكم عن مجاهد عن ابن عباس عن النبي صلى الله عليه وسلم اذا رأى مخيلة
في السماء اقبل وادبر ودخل وخرج وتغير وجهه فاذا امطرت السماء سري عنه فعرفته عائشة
ذلك فقال النبي صلى الله عليه وسلم وما ادري لعله كما قال قوم فلما رأوه عارضا مستقبل
اودية قالوا هذا عارض ممطرنا باب ذكر الملائكة وقال انس قال عبد الله بن سلام للنبي صلى الله عليه
وسلم ان جبريل عدو اليهود من الملائكة وقال ابن عباس لنخر الصافون الملائكة ثنا هدبة
بن خالد ثنا همام عن قتادة ح قال محمد وقال ابو خليفة ثنا يزيد بن زريع قال ثنا سعيد وهشام
قالا ثنا قتادة قال ثنا انس قال حدثني مالك بن صعصعة قال النبي صلى الله عليه وسلم بينا انا عند البيت

بين النائم واليقظان وذكر رجلين الرجلين فاتيت بطست من ذهب ملآن حكمة وايمانا فشق من النحر
الى العراق البطن ثم غسل البطن بماء زمزم ثم ملآن حكمة وايمانا واوتيت بدابة ابيض دون البغل وفوق
الحمار البراق فانطلقت مع جبريل حتى اتينا السماء الدنيا قيل من هذا قيل جبريل قال من معك
قيل محمد وقد ارسل اليه قال نعم قيل مرحبا به ولنعم المجيء جاء فاتيت على آدم فسلمت عليه فقال مرحبا بك
من ابن وبني فاتينا السماء الثانية قيل من هذا قال جبريل قيل من معك قال محمد قيل وقد ارسل اليه قال
نعم قيل مرحبا به ولنعم المجيء جاء فاتيت على عيسى ويحيى فسلمت عليهما فقالا مرحبا بك من اخ ونبي
فاتينا السماء الثالثة قيل من هذا قال جبريل قيل من معك قال محمد قيل وقد ارسل اليه قال نعم قيل
مرحبا به ولنعم المجيء جاء فاتيت يوسف فسلمت عليه فقال مرحبا بك من اخ ونبي فاتينا السماء الرابعة
قيل من هذا قال جبريل قيل ومن معك قال محمد قيل وقد ارسل اليه قال نعم مرحبا به ولنعم المجيء جاء فاتيت
على ادريس فسلمت عليه فقال مرحبا بك من اخ ونبي فاتينا السماء الخامسة قيل من هذا قال
جبريل قيل من معك قال محمد قيل وقد ارسل اليه قال نعم قيل مرحبا به ولنعم المجيء جاء فاتينا على هرون
فسلمت عليه فقال مرحبا بك من اخ ونبي فاتينا على السماء السادسة قيل من هذا قال جبريل قيل من
معك قال محمد قيل وقد ارسل اليه قال نعم قيل مرحبا به نعم المجيء جاء فاتيت على موسى فسلمت عليه قال
مرحبا بك من اخ ونبي فلما جاوزت بكى فقيل ما ابكاك قال يا رب هذا الغلام الذي بعث بعدي
يدخل الجنة من امته افضل مما يدخل من امتي فاتينا السماء السابعة قيل من هذا قال جبريل قيل ومن معك
قال محمد قيل وقد ارسل اليه قال نعم قيل مرحبا به ولنعم المجيء جاء فاتيت على ابراهيم فسلمت عليه فقال
مرحبا بك من ابن وبني فرفع لي البيت المعمور فسألت جبريل فقال هذا البيت المعمور يصلي فيه كل يوم
سبعون الف ملك اذا خرجوا لم يعودوا آخر ما عليهم ورفعت لي سدرة المنتهى فاذا نبقها كانه قلال هجر
ورقها كانه اذان الفيول في اصلها اربعة انهار نهران باطنان ونهران ظاهران فسألت جبريل فقال
اما الباطنان ففي الجنة واما الظاهران فالفرات والنيل ثم فرضت علي خمسون صلوة فاقبلت حتى جئت
موسى فقال ما صنعت قلت فرضت علي خمسون صلوة قال انا اعلم بالناس منك عالجت بني اسرائيل اشد المعالجة وان

وان انك لا تطيق فارجع الى ربك فسله فرجعت فسألته فجعلها اربعين ثم سأله ثم ثلثين ثم سأله فجعل عشرين
ثم سأله فجعل عشرا فاتيت موسى فقال ائته فجعلها خمسا فاتيت موسى فقال ما صنعت قلت فرجعلها خمسا
فقال مثله قلت سلمت فنودي اني قد امضيت فريضتي وخففت عن عبادي واجزي الحسنة عشرا وقال
همام عن قتادة عن الحسن عن ابي هريرة عن النبي صلى الله عليه وسلم في البيت المعمور ثنا الحسن بن الربيع قال
نا ابو الاحوص عن الاعمش عن زيد بن وهب قال عبد الله ثنا رسول الله صلى الله عليه وسلم هو الصادق
المصدوق قال ان احدكم يجمع خلقه في بطن امه اربعين يوما ثم يكون علقة مثل ذلك ثم يكون مضغة
مثل ذلك ثم يبعث الله ملكا ويؤمر باربع كلمات ويقال له اكتب عمله ورزقه واجله وشقي او سعيد
ثم ينفخ فيه الروح فان الرجل منكم ليعمل حتى ما يكون بينه وبين الجنة الا ذراع فيسبق عليه الكتاب فيعمل
بعمل اهل النار ويعمل حتى ما يكون بينه وبين النار الا ذراع فيسبق عليه الكتاب فيعمل بعمل اهل
الجنة حدثنا ابن سلام قال نا مخلد قال نا ابن جريج قال اخبرني موسى بن عقبة عن نافع عن ابي
هريرة عن النبي صلى الله عليه وسلم وتابعه ابو عاصم عن ابن جريج قال اخبرني موسى بن عقبة عن نافع
عن ابي هريرة عن النبي صلى الله عليه وسلم قال اذا احب الله العبد نادى جبريل ان الله يحب فلانا فاحبه
فيحبه جبريل فينادي جبريل في اهل السماء ان الله يحب فلانا فاحبوه فيحبه اهل السماء ثم يوضع
له القبول في الارض ثنا محمد قال نا ابن رميح قال اخبرنا الليث قال نا ابن ابي جعفر عن محمد بن عبد الرحمن
عن عروة الزبير عن عائشة زوج النبي صلى الله عليه وسلم انها سمعت رسول الله صلى الله عليه وسلم يقول
ان الملائكة تتنزل في العنان وهو السحاب فتذكر الامر قضي في السماء فيسترق الشياطين السمع فيسمعه
فتوحيه الى الكهان فيكذبون بها مائة كذبة من عند انفسهم ثنا احمد بن يونس قال نا ابراهيم بن سعد
قال نا ابن شهاب عن ابي سلمة والاعرج عن ابي هريرة قال قال النبي صلى الله عليه وسلم اذا كان يوم الجمعة
كان على كل باب من ابواب المسجد ملائكة يكتبون الاول فالاول فاذا جلس الامام طووا الصحف وجاؤوا
يستمعون الذكر ثنا علي بن عبد الله قال نا سفين حدثني الزهري عن سعيد بن المسيب قال مر رضي الله عنه
بالمسجد وحسان ينشد فقال كنت انشد فيه وفيه من هو خير منك ثم التفت الى ابي هريرة فقال انشدك الله

اسمعت

اسمعت رسول الله صلى الله عليه وسلم يقول اجب عني اللهم ايده بروح القدس قال نعم ثنا حفص بن عمر نا شعبة عن
عدي بن ثابت عن البراء قال قال النبي صلى الله عليه وسلم لحسان اهجهم وهاجرهم وجبريل معك ثنا موسى قال
نا جرير بن ثنا اسحق قال نا ابن وهب ابن جريج قال نا ابي قال سمعت حميد بن هلال عن انس بن مالك قال
كاني انظر الى غبار ساطع في سكة بني غنم زاد موسى مركب جبريل حدثنا فروة علي بن مسهر عن هشام بن
عروة عن ابيه عن عائشة ان الحرث بن هشام سأل النبي صلى الله عليه وسلم كيف ياتيك الوحي
قال كان ذلك ياتي الملك احيانا في مثل صلصلة الجرس فيفصم عني وقد وعيت ما قال وهو اشد
علي وتمثل لي الملك احيانا رجلا فيكلمني فاعي ما يقول ثنا ادم نا شيبان نا يحيى بن ابي كثير
عن ابي سلمة عن ابي هريرة قال سمعت النبي صلى الله عليه وسلم يقول من انفق زوجين في سبيل
الله دعته خزنة الجنة اي فلان هلم فقال ابو بكر ذاك الذي لا توى عليه فقال النبي صلى الله عليه
وسلم اني لارجو ان تكون منهم حدثني عبد الله بن محمد نا هشام انا معمر عن الزهري عن ابي سلمة عن عائشة ان
النبي صلى الله عليه وسلم قال لها يا عائشة هذا جبريل يقرئك السلام فقالت وعليه السلام ورحمة الله و
بركاته ترى ما لا ارى تريد النبي صلى الله عليه وسلم ثنا ابو نعيم نا عمر بن ذر ح وحدثني يحيى نا وكيع عن
عمر بن ذر عن ابيه عن سعيد بن جبير عن ابن عباس قال قال رسول الله صلى الله عليه وسلم لجبريل الا تزورنا
اكثر مما تزورنا فانزلت وما نتنزل الا بامر ربك له ما بين ايدينا وما خلفنا الاية ثنا اسمعيل قال
حدثني سليمان عن يونس عن ابن شهاب عن عبيد الله بن عتبة ابن مسعود عن ابن عباس ان رسول الله
صلى الله عليه وسلم قال اقرأني جبريل على حرف فلم ازل استزيده حتى انتهى الى سبعة احرف ثنا ابو مقاتل نا عبد
الله انا يونس عن الزهري حدثني عبيد الله ابن عبد الله عن ابن عباس قال كان رسول الله صلى الله عليه وسلم
اجود الناس وكان اجود ما يكون في رمضان حين يلقاه جبريل فكان جبريل يلقاه في كل ليلة من رمضان
فيدارسه القرآن فلرسول الله صلى الله عليه وسلم حين يلقاه جبريل اجود بالخير من الريح المرسلة عن عبد الله
بن معاذ بالاسناد نحوه وروى ابو هريرة وفاطمة عن النبي صلى الله عليه وسلم ان جبريل كان يعارضه القرآن ثنا
قتيبة نا الليث عن ابي شهاب عن عمرو بن عبد العزيز اخي العصر شيئا فقال له عروة اما ان جبريل قد نزل فصلى امام

رسول الله صلى الله عليه وسلم فقال اعرابي ما تقول يا عروة قال سمعت بشير بن ابي مسعود يقول سمعت ابا مسعود
يقول سمعت رسول الله صلى الله عليه وسلم يقول نزل جبريل فامني فصليت معه ثم صليت معه ثم صليت معه
ثم صليت معه ثم حدثنا محمد بن بشار نا ابن ابي عدي عن شعبة عن حبيب ابن ابي ثابت عن زيد بن وهب عن ابي ذر قال
قال النبي صلى الله عليه وسلم قال لي جبريل من مات منك لا يشرك بالله شيئا دخل الجنة او لم يدخل النار قلت وان
زنى وان سرق قال وان زنى وان سرق حدثنا ابو اليمان قال انا شعيب نا ابو الزناد عن الاعرج عن ابي هريرة عن
النبي صلى الله عليه وسلم الملائكة يتعاقبون ملائكة بالليل وملائكة بالنهار ويجتمعون في صلاة الفجر و
العصر ثم يعرج الذين باتوا فيكم فيسألهم وهو اعلم فيقول كيف تركتم عبادي فيقولون تركناهم وهم
يصلون واتيناهم وهم يصلون باب اذا قال احدكم آمين والملائكة في السماء آمين فوافقت
احديهما الاخرى غفر له ما تقدم من ذنبه حدثنا محمد نا خالد قال انا ابن جريج عن اسمعيل بن امية ان نافعا
حدثه ان القاسم بن محمد حدثه عن عائشة قالت اشتريت وسادة النبي صلى الله عليه وسلم فيها تماثيل كانها
نمرقة فقام بين البابين وجعل يتغير وجهه فقلت ما لنا يا رسول الله صلى الله عليه وسلم قال ما بال هذه الوسادة
قال قلت وسادة جعلتها لك لتضطجع عليها قال اما علمت ان الملائكة لا تدخل بيتا فيه صورة قال
صنع الصور يعذب يوم القيمة فقال احيوا ما خلقتم حدثنا ابن مقاتل انا عبد الله انا معمر عن الزهري عن عبيد الله
بن عبد الله سمع ابن عباس يقول سمعت ابا طلحة يقول سمعت رسول الله صلى الله عليه وسلم يقول لا تدخل الملائكة بيتا
فيه كلب ولا صورة قال نا اسمعيل حدثنا ابن وهب انا عمرو ان بكير بن الاشج حدثه ان بشر بن سعيد حدثه ان زيد بن خالد
الجهني حدثه ومع بشر سعيد عبيد الله الخولاني الذي كان يسكن الجرف مولى زوج النبي صلى الله عليه وسلم حدثهما
زيد بن خالد اراه ابا طلحة حدثه ان رسول الله صلى الله عليه وسلم قال لا تدخل الملائكة بيتا فيه صورة قال بسر في مرض
زيد بن خالد فعدناه فاذا نحن في بيته بستر فيه تصاوير فقلت لعبيد الله الخولاني اليس حدثنا في التصاوير فقال
انه قال الا رقما في ثوب الا سمعته قلت لا قال بلى قد ذكره نا يحيى بن سليمان قال حدثني ابن وهب قال اخبرني عمرو
وعن سالم عن ابيه وعن النبي صلى الله عليه وسلم جبريل فقال انا لا ندخل بيتا فيه صورة ولا كلب حدثنا اسمعيل
قال حدثني مالك عن سمي عن ابي صالح عن ابي هريرة ان رسول الله صلى الله عليه وسلم قال اذا قال الامام سمع الله

وان سرق

لمن حمده

لمن حمده فيقول اللهم ربنا لك الحمد فانه من وافق قوله قول الملائكة غفر له ما تقدم من ذنبه حدثنا ابراهيم بن المنذر
نا محمد بن فليح نا ابي هلال بن علي عن عبد الرحمن بن ابي عمرة عن ابي هريرة عن النبي صلى الله عليه وسلم قال المصلي
في الصلاة ما دامت الصلاة تحبسه والملائكة يقول اللهم اغفر له وارحمه ما لم يقم من صلاته او يحدث
حدثنا علي بن عبد الله نا سفين عن عمرو عن عطاء عن صفوان بن يعلى عن ابيه سمعت النبي صلى الله عليه وسلم
يقرء على المنبر ونادوا يا مالك قال سفيان في قراءة عبد الله ونادوا يا مالك حدثنا عبد الله بن يوسف انا ابن
وهب اخبرني يونس عن ابن شهاب حدثني عروة ان عائشة زوج النبي صلى الله عليه وسلم حدثته انها قالت
للنبي صلى الله عليه وسلم هل اتى عليك يوم كان اشد من يوم احد قال لقد لقيت من قومك ما لقيت وكان
اشد ما لقيت منهم يوم العقبة اذ عرضت نفسي على ابن عبد كلال فلم يجبني الى ما اردت فانطلقت وانا
مهموم على وجهي فلم استفق الا وانا بقرن الثعالب فرفعت رأسي فاذا انا بسحابة قد اظلتني فنظرت فاذا
فيها جبريل فناداني فقال ان الله عز وجل قد سمع قول قومك لك وما ردوا عليك وقد بعث اليك ملك الجبال
لتأمره بما شئت فيهم فناداني ملك الجبال فسلم علي ثم قال يا محمد فقال ذلك فيما شئت ان شئت ان اطبق
عليهم الاخشبين قال النبي صلى الله عليه وسلم بل ارجو ان يخرج الله من اصلابهم من يعبد الله وحده
لا يشرك به شيئا حدثنا قتيبة نا ابو عوانة نا ابو اسحق الشيباني قال سألت زر بن حبيش عن قول الله
عز وجل فكان قاب قوسين او ادنى فاوحى الى عبده ما اوحى قال حدثنا ابن مسعود انه رأى جبريل له ستمائة
جناح حدثنا حفص بن عمر قال نا شعبة عن الاعمش عن ابراهيم عن علقمة عن عبد الله لقد رأى من آيات ربه الكبرى
قال رأى رفرفا اخضر سد افق السماء حدثنا محمد بن عبد الله بن اسمعيل قال نا محمد بن عبد الله الانصاري عن
ابن عوف قال ابنا القسم عن عائشة قالت من زعم ان محمدا صلى الله عليه وسلم رأى ربه فقد اعظم ولكن
قد رأى جبريل في صورته وخلقته سألناه عن الاقراء حدثنا محمد بن يوسف نا ابو اسامة نا ذكريا بن ابي زائدة
عن ابي اسحق عن الشعبي عن مسروق قال قلت لعائشة فاين قوله ثم دنا فتدلى فكان قاب قوسين او ادنى
قالت ذاك جبريل كان يأتيه في صورة الرجال وانه اتاه هذه المرة في صورته التي هي صورته فسد الافق حدثنا
موسى نا حرب نا ابو جمرة عن زهدم قال قال النبي صلى الله عليه وسلم رأيت الليلة رجلين اتاني فقالا الذي يوقد النار

ان صح

مالك خازن النار وانا جبريل وهذا ميكائيل ثنا مسدد نا ابو عوانة عن الاعمش عن ابي حازم عن ابي هريرة
قال قال رسول الله صلى الله عليه وسلم اذا دعى الرجل امراته الى فراشه فابت فبات غضبان لعنتها الملائكة
حتى تصبح تابعه شعبة وابو حمزة وابن داود وابو معوية عن الاعمش ثنا عبد الله بن يوسف نا الليث
حدثني عقيل عن ابن شهاب قال اخبرني ابو سلمة اخبرني جابر بن عبد الله انه سمع النبي صلى الله عليه وسلم
يقول ثم فتر الوحي عني فترة فبينا انا امشي سمعت صوتا من السماء فرفعت بصري قبل السماء فاذا الملك
الذي جاءني بحراء قاعد على كرسي بين السماء والارض فجئثت منه حتى هويت الى الارض فجئت اهلي
فقلت زملوني زملوني فانزل الله عز وجل يا ايها المدثر قم الى قوله والرجز فاهجر قال
ابو سلمة والرجز الاوثان ثنا محمد بن بشار نا غندر نا شعبة عن قتادة وقال ابي خليفة نا يزيد بن
زريع نا سعيد عن قتادة عن ابي العالية نا ابن عم نبيكم صلى الله عليه وسلم يعني ابن عباس عن النبي
صلى الله عليه وسلم قال رايت ليلة اسري بي موسى رجلا ادم طوالا جعدا كانه من رجال شنوءة ورايت
عيسى رجلا مربوعا مربوع الخلق الى الحمرة والبياض سبط الراس ورايت مالكا خازن النار و
الدجال في ايات اراهن الله اياها فلا تكن في مرية من لقائه قال انس وابو بكرة عن النبي صلى
الله عليه وسلم تحرس الملائكة المدينة من الدجال

باب ما جاء في صفة الجنة وانها مخلوقة

قال ابو العالية مطهرة من الحيض والبول والبزاق كلما رزقوا اوقوا بشيء ثم اوتوا بآخر قوله واتوا به متشابها يشبه بعضه بعضا ويختلف في الطعم قطوفها يقطفون
كيف شاءوا دانية قريبة الذلل السير الحسن المنظرة في الوجه والسرور في القلب قال مجاهد
سلسبيل حديدة الجرية غول وجع بطن ينزفون ولا تنزف عقولهم قال ابن عباس رهاما متماكسون
نواهد الرحيق الخمر التسنيم يعلو شراب اهل الجنة ختامه طيبه مسك فضاختان فياضتان يقال
مرضوضة منسوخة ومنه وطين الناقة والكوب ما لا اذن له ولا عروة والاباريق ذات الآذان والكوب
عربانسقة واحدها عرب مثل صبر وصبر ويسميها اهل مكة العربة واهل المدينة الغنجة واهل العراق
الشكلة وقال مجاهد رمح جنة رخاء والريحان الرزق المنضود الموز والمخضود الموقر حمل ليف ايضا

خشيت

قوله وانها مخلوقة رد على المعتزلة حيث قالوا انها لا توجد الا يوم القيامة

وقيل بالجواهر

لا تشاكله والعرب تجتنا الى ازواجهن يقال مسكوب جار وترفع عنه بعضها فوق بعض لغو باطلا
تأثيما كذابا افنان اغصان وجنا الجنتين دان ما يجتنى قريب منها فاكهون ناعمون ارادوا فان من الري ثنا احمد بن
يونس قال نا الليث عن سعيد عن نافع عن عبد الله بن عمر قال قال رسول الله صلى الله عليه وسلم اذا دخل احدكم
فانه يعرض عليه مقعده بالغداة والعشي فان كان من اهل الجنة فمن اهل الجنة وان كان من اهل النار
فمن اهل النار ثنا ابو الوليد قال نا سلم بن زرير ثنا ابو رجاء عن عمران بن حصين عن النبي صلى الله
عليه وسلم قال اطلعت في الجنة فرايت اكثر اهلها الفقراء واطلعت في النار فرايت اكثر اهلها النساء
ثنا سعيد بن ابي مريم قال الليث قال حدثني عقيل عن ابن شهاب اخبرني سعيد بن المسيب ان ابا هريرة
قال بينا نحن عند النبي صلى الله عليه وسلم اذ قال بينا انا نائم رايتني في الجنة فاذا امراة تتوضأ
الى جانب قصر فقلت لمن هذا القصر قال لعمر فذكرت غيرته فوليت مدبرا فبكى عمر وقال اعليك اغار
يا رسول الله ثنا حجاج بن منهال نا همام قال سمعت ابا عمران الجوني يحدث عن ابي بكر بن عبد الله
بن قيس الاشعري عن ابيه عن النبي صلى الله عليه وسلم قال ان للمؤمن في الجنة درة مجوفة طولها في السماء ستون
ميلا في كل زاوية منها اهلون ما يرون الآخرون قال ابو عبد الصمد والحرث بن عبيد
عن ابي عمران ستون ميلا ثنا الحميدي نا سفيان نا ابو الزناد عن الاعرج عن ابي هريرة قال قال
رسول الله صلى الله عليه وسلم قال الله تبارك وتعالى اعددت لعبادي الصالحين ما لا عين رات
ولا اذن سمعت ولا خطر على قلب بشر واقرؤا ان شئتم فلا تعلم نفس ما اخفي لهم من قرة اعين ثنا محمد
بن مقاتل انا عبد الله انا معمر عن همام بن منبه عن ابي هريرة قال قال النبي صلى الله عليه وسلم اول زمرة
تلج الجنة صورتهم على صورة القمر ليلة البدر لا يبصقون فيها ولا يمتخطون ولا يتغوطون آنيتهم فيها الذهب
وامشاطهم من الذهب والفضة ومجامرهم الالوة رشحهم المسك ولكل واحد منهم زوجتان يرى
مخ سوقهما من وراء اللحم من الحسن لا اختلاف بينهم ولا تباغض قلوبهم قلب واحد يسبحون الله بكرة وعشيا
ثنا ابو اليمان انا شعيب نا ابو الزناد عن الاعرج عن ابي هريرة ان رسول الله صلى الله عليه وسلم قال اول زمرة
تدخل الجنة على صورة القمر ليلة البدر والذين على آثارهم كاشد كوكب اضاء في السماء قلوبهم على قلب رجل واحد لا اختلاف

بينهم ولا تباغض لكل امرئ منهم زوجتان كل واحدة منهم يرى مخ ساقها من وراء لحمها من الحسن يسبحون الله
بكرة وعشيا لا يمرضون ولا يتغوطون ولا يبصقون آنيتهم الذهب والفضة وامشاطهم الذهب ووقود
مجامرهم الالوة قال ابو اليمان يعني العود ورشحهم المسك وقال مجاهد الابكار اول الفجر والعشي
ميل الشمس الى الدار قتيبة نا محمد بن ابي بكر المقدمي حدثنا فضيل بن سليمان عن ابي حازم عن سهل
بن سعد الساعدي عن النبي صلى الله عليه وسلم قال يدخل من امتي سبعون الفا او سبع مائة الف لا يدخل
اولهم حتى يدخل آخرهم وجوههم على صورة القمر ليلة البدر ثنا عبد الله بن محمد الجعفي نا يونس بن
محمد نا سفيان عن قتادة نا انس قال اهدي للنبي صلى الله عليه وسلم حجة سندس وكان ينهى عن الحرير
فعجب الناس منها فقال والذي نفس محمد بيده المناديل سعد بن معاذ في الجنة احسن من هذا ثنا مسدد نا
يحيى بن سعيد عن سفيان حدثني ابو اسحق قال سمعت البراء بن عازب قال اتى رسول الله صلى الله عليه وسلم
ثوب سندس حرير فجعله يمسه يعجبون من حسنه ولينه فقال رسول الله صلى الله عليه وسلم لمناديل سعد
في الجنة افضل من هذا ثنا علي بن عبد الله قال نا سفيان عن ابي حازم عن سهل بن الساعدي قال قال رسول
الله صلى الله عليه وسلم لموضع في الجنة خير من الدنيا وما فيها ثنا روح بن عبد المؤمن نا يزيد بن زريع نا سعيد
عن قتادة قال نا انس قال قال النبي صلى الله عليه وسلم قال ان في الجنة لشجرة يسير الراكب في ظلها مائة
عام لا يقطعها ثنا محمد بن سنان نا فليح بن سليمان قال نا هلال بن علي عن عبد الرحمن ابي عمرة عن
ابي هريرة عن النبي صلى الله عليه وسلم قال ان في الجنة لشجرة يسير الراكب في ظلها مائة سنة واقرؤا
ان شئتم وظل ممدود ولقاب قوس احدكم في الجنة خير مما طلعت عليه الشمس وتغرب ثنا ابراهيم بن سعد
نا محمد بن المنكدر نا ابي عن هلال عن عبد الرحمن ابي عمرة عن ابي هريرة عن النبي صلى الله عليه وسلم قال اول
زمرة تدخل الجنة على صورة القمر ليلة البدر والذين على اثارهم كاحسن كوكب دري في السماء اضاءة
قلوبهم على قلب رجل واحد لا تباغض بينهم ولا تحاسد لكل امرئ زوجتان من الحور العين يرى مخ سوقهن
من وراء العظم واللحم ثنا حجاج بن منهال نا شعبة قال اخبرني ثابت اخبرني قال سمعت الاسود بن عامر عن
النبي صلى الله عليه وسلم قال الطلمات ابراهيم قال انه لموضع في الجنة ثنا عبد العزيز بن عبد الله حدثني مالك

عن صفوان

عن صفوان بن سليم عن عطاء بن يسار عن ابي سعيد الخدري عن النبي صلى الله عليه وسلم قال ان اهل الجنة
ليتراءون اهل الغرف من فوقهم كما تتراءون الكوكب الدري الغابر في الافق من المشرق والمغرب لتفاضل ما بينهم قالوا
يا رسول الله تلك منازل الانبياء لا يبلغها غيرهم قال بلى والذي نفسي بيده رجال آمنوا بالله وصدقوا
المرسلين **باب** صفة ابواب الجنة وقول النبي صلى الله عليه وسلم من انفق زوجين في
سبيل الله دعي من باب الجنة في عباد عن النبي صلى الله عليه وسلم ثنا سعيد بن مريم نا محمد بن مطرف حدثني
ابو حازم عن سهل بن سعد عن النبي صلى الله عليه وسلم قال في الجنة ثمانية ابواب فيها باب يسمى الريان
لا يدخله الا الصائمون وقال النبي صلى الله عليه وسلم **باب** صفة النار وانها مخلوقة غساق
يقال غسقت عينه ويغسق الجرح كان الغساق والغسق واحد غسلين كل شيء غسلته فخرج منه
شيء فهو غسلين فعلين من الغسل من الجرح والدرن قال عكرمة حصب جهنم حطب بالحبشية وقال غيره حاصب
الريح العاصفة والحاصب ما رمت به الريح ومنه حصب جهنم يرمى به في جهنم حصبها ويقال حصب
في الارض ذهب وحصب شيء من الحصباء الحجارة صديد قيح ودم جب طفيت نوارون تستخرجون
اوريت اوقدت المقوين المسافرين والقي القفر وقال ابن عباس صراط الجحيم سواء الجحيم ووسط
الجحيم لشوبا يخلط طعامهم ويساط بالحميم زفير وشهيق صوت شديد وصوت ضعيف اعطاشا
الذي يرد ولا يروى الماء عيا خسرانا قال مجاهد يسحبون توقد بهم النار ونحاس الصفر يصب على رؤسهم
يقال وقوا باشروا وجربوا وليس هذا من وقاء الفم حالهم النار يرمح الامر عنه اوخلاهم
يعدو بعضهم على بعض يرمح ملتبس مرج امر الناس اختلاط مرج البحرين مرجت دابتك تركتها ثنا ابو الوليد
قال نا شعبة عن سعد احد ابي بكر قال سمعت زيد بن وهب يقول كان النبي صلى الله عليه
وسلم في سفر فقال ابردوا ثم قال ابردوا حتى فاء الفيء يعني الظل ثم قال ابردوا بالصلوة فان شدة الحر من فيح
جهنم ثنا محمد بن يوسف قال نا سفيان عن الاعمش عن ذكوان عن ابي سعيد قال النبي صلى الله عليه وسلم ابردوا
بالصلوة فان شدة الحر من فيح جهنم ثنا ابو اليمان قال نا شعيب عن الزهري قال اخبرني ابو سلمة بن عبد
الرحمن انه سمع ابا هريرة يقول قال رسول الله صلى الله عليه وسلم اشتكت النار الى ربها فقالت رب اكل

بعضي بعضا فاذن لها بنفسين نفس في الشتاء ونفس في الصيف فاشد ما تجدون
من الحر من سمومها وأشد ما تجدون من الزمهرير ثنا عبد الله بن محمد نا أبو عامر هو العقدي ق نا همام عن أبي حمزة الضبعي قال
كنت أجالس ابن عباس بمكة فاخذتني الحمى فقال أبردها عنك بماء زمزم فإن رسول الله صلى الله
عليه وسلم قال الحمى من فيح جهنم فأبردوها بالماء أو قال بماء زمزم ثنا همام حدثني عمرو بن عباس قال نا عبد
الرحمن قال نا سفين عن أبيه عن عبايه بن رفاعة ق أخبرني رافع بن خديج سمعت النبي صلى الله عليه
وسلم قال الحمى من فيح جهنم فأبردوها عنكم بالماء ثنا مالك بن إسمعيل قال نا زهير نا هشام عن عروة
عن عائشة عن النبي صلى الله عليه وسلم قال الحمى من فيح جهنم فأبردوها بالماء ثنا مسدد عن يحيى عن
عبيد الله حدثني نافع عن ابن عمر عن النبي صلى الله عليه وسلم قال الحمى من فيح جهنم فأبردوها بالماء ثنا
إسمعيل قال أخبرني مالك عن أبي الزناد عن الأعرج عن أبي هريرة أن رسول الله صلى الله عليه وسلم
قال نار بكم جزء من سبعين جزءا من نار جهنم قيل يا رسول الله إن كانت لكافية قال فضلت عليها بتسعة
وستين جزءا كلها مثل حر نارها ثنا قتيبة بن سعيد قال نا سفين عن عمرو سمع عطاء يخبر عن صفوان ابن
يعلى عن أبيه أنه سمع النبي صلى الله عليه وسلم يقرأ على المنبر ونادوا يا مالك ثنا علي قال نا سفين عن
الأعمش عن أبي وائل قال قيل لأسامة لو أتيت فلانا فكلمته قال أتكلمونني أني أكلمه سمعتم أني
أكلمه في السر دون أن أفتتح بابا لا أكون أول من فتحه ولا أقول لرجل إن كان علي أميرا إنه خير الناس بعد
شيء سمعته من رسول الله صلى الله عليه وسلم قالوا وما سمعته يقول قال سمعته يقول يجاء بالرجل يوم القيمة
فيلقى في النار فتندلق أقتابه في النار فيدور كما يدور الحمار برحاه فيجتمع أهل النار عليه
فيقولون يا فلان ما شأنك أليس كنت تأمر بالمعروف وتنهانا عن المنكر قال كنت آمركم بالمعروف ولا آتيه
وأنهاكم عن المنكر وآتيه رواه غندر عن شعبة عن الأعمش باب صفة إبليس وجنوده وقال
مجاهد ويقذفون يرمون دحورا مطرودين واصبا دائما وقال ابن عباس مدحورا مطرودا يقال ارم بها إلى
تبكة قطعه واستفزز استخف بخيلك الفرسان والرجل والراجل الذي يمشي على رجليه راجلك ساحتك
وأجلب صوتك لأحتنكن لأستأصلن قال سمعت النبي صلى الله عليه وسلم قال وقال الليث كتب إلي هشام أنه سمع وهبا

حدثنا إبراهيم بن موسى أخبرنا عيسى عن هشام صح

عن أبيه عن عائشة قالت سحر النبي صلى الله عليه وسلم حتى كان يخيل إليه أنه يفعل الشيء وما يفعله حتى كان ذات
يوم أحدهما عند رأسي والآخر عند رجلي فقال أحدهما للآخر ما وجع الرجل قال مطبوب قال ومن طبه
قال لبيد بن الأعصم قال في أي شيء قال في مشط ومشاقة وجف طلعة ذكر فأين هو قال في بئر ذروان
فخرج إليها النبي صلى الله عليه وسلم ثم رجع فقال لعائشة حين رجع نخلها كأنه رؤوس الشياطين
فقلت استخرجته فقال لا أما أنا فقد شفاني الله وخشيت أن يثير ذلك على الناس شرا ثم دفنت البئر
ثنا إسمعيل حدثني أخي عن سليمن عن يحيى بن سعيد عن سعيد بن المسيب عن أبي هريرة أن رسول الله صلى الله عليه وسلم
قال يعقد الشيطان على قافية رأس أحدكم إذا هو نام ثلاث عقد يضرب كل عقدة مكانها عليك
ليل طويل فارقد فإن استيقظ فذكر الله انحلت عقدة فإن توضأ انحلت عقدة فإن صلى انحلت عقده كلها فأصبح نشيطا
طيب النفس وإلا أصبح خبيث النفس كسلان ثنا عثمان بن أبي شيبة نا جرير عن منصور عن أبي وائل
عن عبد الله قال ذكر عند النبي صلى الله عليه وسلم رجل نام ليلة حتى أصبح قال ذلك رجل بال الشيطان
في أذنيه ثنا موسى بن إسمعيل نا همام عن منصور عن سالم بن أبي الجعد عن كريب عن ابن عباس عن النبي صلى الله
عليه وسلم قال أما إن أحدكم إذا أتى أهله قال بسم الله اللهم جنبنا الشيطان وجنب الشيطان ما رزقتنا
فرزقا ولدا لم يضره الشيطان ثنا محمد نا عبدة عن هشام بن عروة عن أبيه عن ابن عمر قال قال رسول الله
صلى الله عليه وسلم إذا طلع حاجب الشمس فدعوا الصلاة حتى ترتفع وإذا غاب حاجب الشمس
فدعوا الصلاة حتى تغيب ولا تحينوا بصلاتكم طلوع الشمس ولا غروبها فإنها تطلع بين قرني
شيطان أو الشيطان لا أدري بأي ذلك قال هشام ثنا أبو معمر قال نا عبد الوارث نا يونس عن حميد
بن هلال عن أبي صالح عن أبي سعيد قال قال النبي صلى الله عليه وسلم إذا مر بين يدي أحدكم شيء وهو
يصلي فليمنعه فإن أبى فليمنعه وإن أبى فليقاتله فإنما هو شيطان وقال وهب قال عفان عن أبي
عن محمد بن سيرين عن أبي هريرة قال وكلني رسول الله صلى الله عليه وسلم بحفظ زكاة رمضان فأتاني
آت فجعل يحثو من الطعام فأخذته فقلت لأرفعنك إلى رسول الله صلى الله عليه وسلم فذكر الحديث فقال
إذا أويت إلى فراشك فاقرأ آية الكرسي لن يزال عليك من الله حافظ ولا يقربك شيطان حتى تصبح

فقال النبي صلى الله عليه وسلم صدقك وهو كذوب ذاك الشيطان ثنا يحيى بن بكير قال انا الليث عن
عقيل عن ابن شهاب قال اخبرني عروة بن الزبير قال ابو هريرة قال رسول الله صلى الله عليه وسلم
يأتي الشيطان احدكم فيقول من خلق كذا من خلق كذا حتى يقول من خلق ربك فاذا بلغ
فليستعذ بالله ولينته ثنا يحيى بن بكير انا الليث قال حدثني عقيل عن ابن شهاب قال حدثني ابن
ابي انس مولى التيميين ان اباه حدثه انه سمع ابا هريرة يقول قال رسول الله صلى الله عليه وسلم اذا
دخل رمضان فتحت ابواب السماء وغلقت ابواب جهنم وسلسلت الشياطين ثنا الحميدي قال انا سفيان
قال انا عمرو اخبرني سعيد بن جبير قال قلت لابن عباس فقال رسول الله صلى الله عليه وسلم يقول لابي موسى
قال لقناه اتينا غدا ناوقال لرايت اذا اويتا الى الصخرة فاني نسيت الحوت وما انسانيه الا
الشيطان ان اذكره وابتغى موسى النصب حتى جاوز المكان الذي امره الله عز وجل ثنا عبد الله
بن مسلمة عن مالك عن عبد الله بن دينار عن عبد الله بن عمر قال رايت رسول الله صلى الله عليه وسلم
يشير الى المشرق وقال هاهنا الفتنة هاهنا من حيث يطلع قرن الشيطان ثنا يحيى بن جعفر ثنا محمد بن عبد الله
الانصاري حدثني ابن جريج اخبرني عطاء عن جابر عن النبي صلى الله عليه وسلم قال اذا اسخم وكان
جنح الليل فكفوا صبيانكم فان الشيطان تنتشر حينئذ فاذا ذهبت ساعة من العشاء فخلوهم وغلقوا
بابك واذكر اسم الله واطف مصباحك واذكر اسم الله واوك سقاءك واذكر اسم وخمر انائك واذكر
اسم الله ولو تعرض عليه شيئا ثنا محمد قال انا عبد الرزاق قال انا معمر عن علي بن حسين عن صفية
بنت حيي قالت كان رسول الله صلى الله عليه وسلم معتكفا فاتيته ازوره ليلا فحدثته فانقلبت
فقام معي لينقلبني وكان مسكنها في دار اسامة بن زيد فمر رجلان من الانصار فلما رايا رسول الله
صلى الله عليه وسلم اسرعا فقال النبي صلى الله عليه وسلم على رسلكما انها صفية بنت حيي فقالا سبحان
الله يا رسول الله صلى الله عليه وسلم قال ان الشيطان يجري من الانسان مجرى الدم فاني خشيت ان
يقذف في قلوبكما شيئا ثنا عبدان عن ابي حمزة عن الاعمش عن عدي بن ثابت عن
سليمان بن صرد قال كنت جالسا مع النبي صلى الله عليه وسلم ورجلان يستبان فاحمر وجه ان

ها الفتنة ههنا صح
استحمج

فتحت اوداجه الوجه عرق في العنق وهذا كناية عن شدة الغضب فقال النبي صلى الله عليه وسلم
اني لاعلم كلمة لو قالها ذهب عنه ما يجد لو قال اعوذ بالله من الشيطان ذهب ما يجد فقالوا له
ان النبي عليه السلم والسلم قال تعوذ بالله من الشيطان الرجيم قال وهل بي جنون ثنا آدم
قال انا شعبة نا منصور عن سالم ابن ابي الجعد عن كريب عن ابن عباس قال قال النبي صلى الله عليه
وسلم لو ان احدهم اذا اتى اهله قال بسم الله جنبنا الشيطان وجنب الشيطان ما رزقتنا فان كان
بينهما ولد لم يضره الشيطان ولم يسلط عليه قال ونا الاعمش عن سالم عن كريب عن ابن عباس
مثله ثنا محمد قال انا شبابة عن محمد بن زياد عن ابي هريرة عن النبي صلى الله عليه وسلم انه صلى صلوة
فقال ان الشيطان عرض لي فشد علي يقطع الصلوة علي فامكنني الله عز وجل منه فذكره ثنا
محمد بن يوسف قال نا الاوزاعي عن يحيى بن ابي كثير عن ابي سلمة عن ابي هريرة قال قال رسول الله
صلى الله عليه وسلم اذا نودي بالصلوة ادبر الشيطان وله ضراط فاذا قضي اقبل فاذا ثوب
بها ادبر فاذا قضي اقبل حتى يخطر بين الانسان وقلبه فيقول اذكر كذا واذكر كذا حتى لا يدري كم صلى
صلى ام اربعا فاذا لم يدر اثلثا ام صلى اربعا سجد سجدتي السهو ثنا ابو اليمان انا شعيب عن ابي
الزناد عن الاعرج عن ابي هريرة قال قال النبي صلى الله عليه وسلم كل بني ادم يطعن الشيطان في
جنبيه باصبعيه حين يولد غير عيسى بن مريم ذهب يطعن فطعن في الحجاب حدثنا مالك
بن اسمعيل قال نا اسرائيل عن المغيرة عن ابراهيم عن علقمة قال قدمنا الشام فقال لنا ابو الدرداء
قال افيكم الذي اجاره الله من الشيطان على لسان نبيه ثنا سليمان نا شعبة عن مغيرة قال الذي
اجاره الله على لسان نبيه صلى الله عليه وسلم يعني عمارا وقال الليث حدثني خالد بن يزيد عن سعيد
بن ابي هلال ان ابا الاسود اخبره عن عائشة عن النبي صلى الله عليه وسلم قال الملائكة
تتحدث في العنان والعنان الغمام والامر الذي يكون في الارض فتسمع الشياطين الكلمة فتقرها في
اذن الكاهن كما تقر القارورة فيزيدون معها مائة كذبة ثنا عاصم بن علي انا ابن ابي ذئب عن سعيد المقبري
عن ابيه عن ابي هريرة عن النبي صلى الله عليه وسلم قال التثاوب من الشيطان فاذا تثاوب احدكم

نقلت من حمص صح

فليرمها استطاع فان احدكم اذا قالها ضحك الشيطان شنا ذكريا بن يحيى انا ابو اسامة قال انا هشام
عن ابيه عن عائشة قالت لما كان يوم احد هزم المشركون فصاح ابليس اي عباد الله اخراكم فرجعت
اولاهم فاجتلدت هي واخراهم فنظر حذيفة فاذا هو باليمان فقال اي عباد الله ابي فوالله ما
احتجزوا حتى قتلوه فقال حذيفة غفر الله لكم قال عروة فما زالت في حذيفة بقية خير حتى لحق بالله شنا
الحسن بن الربيع قال انا ابو الاحوص عن اشعث عن ابيه عن مسروق قال قالت عائشة سالت النبي صلى
الله عليه وسلم عن التفات الرجل في الصلوة فقال هو اختلاس يختلسه الشيطان من صلوة احدكم
شنا ابو الميزة قال انا الاوزاعي قال حدثني يحيى عن عبد الله بن قتادة عن ابيه عن النبي صلى الله عليه
وسلم ح وحدثني سليمان بن عبد الرحمن الدمشقي قال انا الاوزاعي حدثني يحيى بن ابي كثير حدثني عبد الله بن
ابي قتادة عن ابيه قال قال النبي صلى الله عليه وسلم الرؤيا الصالحة من الله والحلم من الشيطان فاذا حلم
احدكم حلما يخافه فليبصق عن يساره ويتعوذ بالله من شرها فانها لا تضره شنا عبد الله بن يوسف
انا مالك عن سمي مولى ابي بكر عن ابي صالح عن ابي هريرة ان رسول الله صلى الله عليه وسلم قال من
قال لا اله الا الله وحده لا شريك له له الملك وله الحمد وهو على كل شيء قدير في يوم مائة مرة كانت له عدل
عشر رقاب وكتبت له مائة حسنة ومحيت له مائة سيئة وكانت له حرزا من الشيطان يومه
ذلك حتى يمسي ولم يات احد افضل مما جاء به الا احد عمل اكثر من ذلك شنا علي بن عبد الله انا يعقوب
بن ابراهيم انا ابي عن صالح عن ابن شهاب اخبرني عبد الحميد بن عبد الرحمن بن زيد بن الخطاب عن سعد بن ابي
وقاص اخبره ان اباه سعد بن ابي وقاص قال استاذن عمر على رسول الله صلى الله عليه وسلم وعنده نساء
من قريش يكلمنه ويستكثرنه عالية اصواتهن فلما استاذن عمر قمن يبتدرن الحجاب فاذن له رسول الله صلى
الله عليه وسلم ورسول الله صلى الله عليه وسلم يضحك فقال عمر ما يضحك الله سنك يا رسول الله
قال عجبت من هؤلاء اللاتي كن عندي فلما سمعن صوتك ابتدرن الحجاب قال عمر فانت يا رسول الله كنت
احق ان يهبن ثم قال اي عدوات انفسهن اتهبنني ولا تهبن رسول الله صلى الله عليه وسلم قلن نعم انت افظ واغلظ
من رسول الله صلى الله عليه وسلم قال رسول الله صلى الله عليه وسلم والذي نفسي بيده ما لقيك الشيطان

قوله ويستكثرنه اي يطلبن كثرة من كلامه صح

قط

قط سالكا فجا الا سلك فجا غيره شنا ابراهيم بن حمزة حدثنا ابن ابي حازم عن يزيد عن محمد بن ابراهيم بن
طلحة عن ابي هريرة عن النبي صلى الله عليه وسلم قال اذا استيقظ احدكم من منامه فتوضا فليستنثر ثلاثا
فان الشيطان يبيت على خيشومه **باب** ذكر الجن وثوابهم وعقابهم لقوله يا معشر الجن والانس
الم ياتكم رسل منكم يقصون عليكم آياتي الاية نحرا نقصا وقال المجاهد وجعلوا بينه وبين الجنة نسبا قال
كفار قريش الملائكة بنات الله وامهاتهم بنات سروات الجن قال الله عز وجل انهم لمحضرون اي تحضر الحساب
جند محضرون شنا قتيبة عن مالك عن عبد الرحمن بن عبد الله بن عبد الرحمن ابن ابي صعصعة الانصاري
عن ابيه انه اخبره ان ابا سعيد الخدري قال له اني اراك تحب الغنم والبادية فاذا كنت في غنمك وباديتك
فاذنت بالصلوة فارفع صوتك بالنداء فانه لا يسمع مدى صوت المؤذن جن ولا انس ولا شيء الا شهد
له يوم القيمة قال ابو سعيد سمعته من رسول الله صلى الله عليه وسلم **باب** قوله وادصرفنا اليك
نفرا من الجن الى قوله في ضلال مبين مصرفا معدلا صرفنا وجهنا **باب** قول الله عز وجل وبث فيها
من كل دابة قال ابن عباس الشعبان الحية الذكر منها يقال الجبان اجناس الجن الافاعي والاساود
آخذ ناصيتها في ملكه وسلطانه يقال صافات بسطا اجنحتهن يقبضن ويضربن باجنحتهن شنا عبد الله بن
محمد انا هشام بن يوسف انا معمر عن الزهري عن سالم عن ابن عمر انه سمع النبي صلى الله عليه وسلم يخطب على المنبر يقول
اقتلوا الحيات واقتلوا ذا الطفيتين والابتر فانهما يطمسان البصر ويسقطان الحبل قال عبد الله فبينا انا
اطارد حية لاقتلها فناداني ابو لبابة لا تقتلها فقلت ان رسول الله صلى الله عليه وسلم قد امر بقتل الحيات
فقال انه نهى بعد ذلك عن ذوات البيوت وهي العوامر وقال عبد الرزاق عن معمر فرآني ابو لبابة او زيد بن
الخطاب وتابعه يونس وابن عيينة واسحق الكلبي والزبيدي وقال صالح وابن ابي حفصة وابن مجمع عن
الزهري عن سالم عن ابن عمر وابي ابو امامة وزيد بن الخطاب الكلبي **باب** خير مال المسلم غنم يتبع بها
شعف الجبال شنا اسمعيل حدثني مالك عن عبد الرحمن بن عبد الله بن عبد الرحمن بن ابي صعصعة عن ابيه
عن ابي سعيد الخدري قال قال له رسول الله صلى الله عليه وسلم يوشك ان يكون خير مال المسلم غنم يتبع بها
شعف الجبال ومواقع القطر يفر بدينه من الفتن شنا عبد الله بن يوسف انا مالك عن ابي الزناد عن الاعرج

عن ابي هريرة عن رسول الله صلى الله عليه وسلم قال رأس الكفر نحو المشرق والفخر والخيلاء في اهل الخيل
والابل والفدادين اهل الوبر والسكينة في اهل الغنم حدثنا مسدد نا يحيى عن اسمعيل قال حدثني قيس بن عبيد
ابن عمرو ابي مسعود قال اشار رسول الله صلى الله عليه وسلم بيده نحو اليمن فقال الايمان يمان ههنا الا ان
وغلظ القلوب في الفدادين عند اصول اذناب الابل حيث يطلع قرن الشيطان في ربيعة ومضر ثنا
قتيبة نا الليث عن جعفر بن ربيعة عن الاعرج عن ابي هريرة ان النبي صلى الله عليه وسلم قال اذا سمعتم نباح
الديكة واصوات الحمير فتعوذوا بالله من الشيطان
فانها رأت شيطانا ثنا اسحق انا روح قال انا ابن جريج قال اخبرني عطاء سمع جابر بن عبد الله قال
رسول الله صلى الله عليه وسلم اذا كان جنح الليل او امسيتم فكفوا صبيانكم فان الشياطين تنتشر
حينئذ فاذا ذهب ساعة من الليل فخلوهم واغلقوا الباب واذكروا اسم الله فان الشيطان لا يفتح
بابا مغلقا واخبرني عمرو بن دينار سمع جابر بن عبد الله نحوه اخبرني عطاء وم يذكر اسم الله ثنا
موسى بن اسمعيل انا وهيب عن خالد عن محمد عن ابي هريرة عن النبي صلى الله عليه وسلم قال فقدت امة
من بني اسرائيل لا يدرى ما فعلت واني لا اراها الا الفار اذا وضع لها البان الابل لم تشرب واذا
وضع لها البان الشاء شربت فحدثت كعبا فقال انت سمعت النبي صلى الله عليه وسلم يقول قلت نعم قال
مرارا فقلت افقرأ التورية ثنا سعيد بن عفير عن ابن وهب حدثني يونس عن ابن شهاب عن عروة يحدث
عن عائشة ان النبي صلى الله عليه وسلم قال للوزغ الفويسق ولم اسمعه امر بقتله وزعم سعد بن
ابي وقاص ان النبي صلى الله عليه وسلم امر بقتله ثنا صدقة ابن الفضل انا ابن عيينة نا عبد الحميد
بن جبير بن شيبة عن سعيد بن المسيب ان ام شريك اخبرته ان النبي صلى الله عليه وسلم امرها بقتل
الاوزاغ ثنا عبيد بن اسمعيل انا ابو اسامة عن هشام عن ابيه عن عائشة قالت قال رسول الله صلى
الله عليه وسلم اقتلوا ذا الطفيتين فانه يلتمس البصر ويصيب الحبل تابع حماد بن سلمة ابا اسامة ثنا
مسدد نا يحيى عن هشام حدثني عن ابي عائشة قالت امر رسول الله صلى الله عليه وسلم بقتل الابتر وقال
انه يصيب بصر الحبل ثنا عمرو بن عاصم نا ابن عدي عن ابي يونس القشيري عن ابي مليكة ان ابن عمر كان يقتل

الحيات ثم روى ان النبي صلى الله عليه وسلم هدم حائطا له فوجد فيه حية فقال انظروا اين هو
فنظروا فقالوا قتلوه فكنت اقتله لذلك فلقيت ابا لبابة اخبرني ان النبي صلى الله عليه وسلم قال لا
تقتلوا الجان الا كل ابتر ذي طفيتين فانه يسقط الولد ويذهب البصر فاقتلوه ثنا ملك بن اسمعيل نا حجين
حازم عن نافع عن ابن عمر انه كان يقتل الحيات فحدثه ابو لبابة ان النبي صلى الله عليه وسلم نهى عن
قتل الجنان البيوت فامسك عنها **باب** خمس من الدواب فواسق يقتلن في الحرم وليس فيها
في الحل جناح وفي الاخرى شفاء وخمس من الدواب فواسق يقتلن في الحرم ثنا مسدد نا
يزيد بن زريع نا معمر عن الزهري عن عائشة عن النبي صلى الله عليه وسلم قال خمس فواسق يقتلن في الحرم
الفارة والعقرب والحدأة والغراب والكلب العقور ثنا عبد الله بن مسلمة انا مالك عن عبد الله
بن دينار عن عبد الله بن عمر ان رسول الله صلى الله عليه وسلم قال خمس من الدواب من قتلهن وهو محرم
فلا جناح عليه العقرب والفارة والكلب العقور والغراب والحدأة ثنا مسدد قال نا حماد بن
زيد نا كثير عن عطاء عن جابر بن عبد الله رفعه قال خمروا الآنية واوكوا الاسقية واجيفوا
الابواب واكفتوا صبيانكم عند الماء فان للجن انتشارا وخطفة فاطفئوا المصابيح عند الرقاد
فان الفواسق ربما اجترت الفتيلة فاحرقت اهل البيت قال ابن جريج وحبيب عن عطاء ان
الشياطين تنتشر ثنا عبدة بن عبد الله قال اخبرني يحيى ابن ادم عن اسرائيل عن مغيرة عن ابراهيم عن علقمة
عن عبد الله قال كنا مع رسول الله صلى الله عليه وسلم في غار فنزلت والمرسلات عرفا فانا لنتلقاها
من فيه اذ خرجت حية من جحرها فابتدرناها لنقتلها فسبقنا فدخلت جحرها فقال رسول الله صلى
الله عليه وسلم وقيتم شرها كما وقيتم شرها وعن اسرائيل عن الاعمش عن ابراهيم عن علقمة عن عبد الله
مثله قال وانا لنتلقاها من فيه رطبة وتابعه ابو عوانة عن مغيرة وقال حفص وابو معاوية وعيسى
بن فرقد عن الاعمش عن ابراهيم عن الاسود عن عبد الله ثنا نصر بن علي قال انا عبد الاعلى نا عبيد الله
بن عمر عن نافع عن ابن عمر عن النبي صلى الله عليه وسلم قال دخلت امرأة النار في هرة ربطتها فلم تطعمها
ولم ترسلها تأكل من خشاش الارض ثنا عبيد الله عن سعيد المقبري عن ابي هريرة عن النبي صلى الله عليه وسلم

حدثنا مسدد نا يزيد بن زريع نا معمر عن الزهري عن عروة عن عائشة عن النبي صلى الله عليه وسلم

ثنا اسمعيل اخبرني مالك عن ابي الزناد عن الاعرج عن ابي هريرة ان رسول الله صلى الله عليه وسلم قال لم يزل
بني من الانبياء تحت شجرة فلدغته نملة فامر بجهازه فاخرج من تحتها ثم امر بها فاحرقت بالنار
فاوحى الله عز وجل اليه فهلا نملة واحدة باب اذا وقع الذباب في شراب احدكم فليغمسه
وقال في احدى جناحيه داء وفي الاخرى شفاء ثنا خالد بن مخلد ثنا سليمان بن بلال اخبرني عتبة
بن مسلم اخبرني عبيد بن حنين سمعت ابي هريرة يقول قال النبي صلى الله عليه وسلم اذا وقع الذباب في شراب
احدكم فليغمسه ثم لينزعه فان في احدى جناحيه داء والاخرى شفاء ثنا الحسن بن صباح ثنا اسحق
الازرق ثنا عوف عن الحسن وابن سيرين عن ابي هريرة عن رسول الله صلى الله عليه وسلم قال بغي امرأة
من بني اسرائيل على رأس ركي يلهث قد كاد يقتله العطش فنزعت خفها فاوثقته بخمارها فنزعت
له من الماء فغفر لها بذلك ثنا علي بن عبد الله ثنا سفيان قال حفظته من الزهري كما انك ههنا
قال اخبرني عبيد الله عن ابن عباس عن ابي طلحة عن النبي صلى الله عليه وسلم قال لا تدخل الملائكة
بيتا فيه كلب ولا صورة حدثنا يحيى بن اسمعيل ثنا همام عن يحيى حدثني ابو سلمة عن ابي هريرة
حدثه قال قال رسول الله صلى الله عليه وسلم من امسك كلبا ينقص من عمله كل يوم قيراط الا كلب
حرث او ماشية ثنا عبد الله بن مسلمة ثنا سليمان اخبرني يزيد بن خصيفة اخبرني السائب بن يزيد
سمع سفيان ابن ابي زهير الشنوئي يقول من اقتنى كلبا لا يغني عنه زرعا ولا ضرعا نقص من عمله
كل يوم قيراط فقال السائب انت سمعت هذا من رسول الله صلى الله عليه وسلم قال اي ورب هذه البنية

كتاب احاديث الانبياء عليهم السلام باب خلق آدم عليه السلام صلصال طين خلط برمل فصل
كما يصلصل الفخار ويقال منتن يريدون به صل كما تقول صل الباب وصر صر عند الاغلاق
مثل الكبكبة يعني كبة ثم قرن بها استمرت الحال فتنة ان لا تسجد ان تسجد باب قول الله عز وجل
واذ قال ربك للملائكة اني جاعل في الارض خليفة قال ابن عباس لما عليها حافظ الا عليها حافظ
في يده قدرة خلق وبسط المال وقال غيره الولائد والرسل واحد وهو ما ظهر من اللبن وما كنون
النطفة في ارحام النساء وقال مجاهد خليفة رجل يخلفه الاول كل شيء خلقه فهو فعل السماء

شفع

شفع والوتر الله في احسن خلق اسفل سافلين الا من امن من خصه الا آثم استثنى وقال الا من لمن
لازب لازم تنشئكم في اي خلق نشأ وبسمع بحمدك نعظمك وقال ابو العالية فخلق آدم هو قوله
ربنا ظلمنا انفسنا وقال فازلهما الشيطان استزلهما يستنسه كما في قوله تعالى فانظر الى طعامك
وشرابك لم يتسنه يتغير المسنون المتغير حمأ حمأة وهو الطين المتغير يخصفان اخذ الخصاف
من ورق الجنة يولفان الورق يخصفان بعضه الى بعض سوآتهما كناية عن فرجيهما ومتاعا الى حين
ههنا الى يوم القيمة الكبير عند العرب من ساعة الى ما لا يحصى عدده قبيلا جيلا الري جمع ريش
ثنا عبد الله بن محمد قال ثنا عبد الرزاق عن معمر عن همام عن ابي هريرة عن النبي صلى الله عليه وسلم
قال خلق الله عز وجل آدم وطوله ستون ذراعا قال اذهب فسلم على اولئك من الملائكة فاستمع
ما يحيونك به تحيتك وتحية ذريتك فقال السلام عليكم فقالوا السلام عليك ورحمة الله فزادوه
ورحمة الله فكل من يدخل الجنة على صورة آدم فلم يزل الخلق ينقص حتى الآن ثنا قتيبة بن سعيد
ثنا جرير عن عمارة عن ابي زرعة عن ابي هريرة قال قال رسول الله صلى الله عليه وسلم ان اول زمرة
يدخلون الجنة على صورة القمر ليلة البدر ثم الذين يلونهم على اشد كوكب دري في السماء اضاء
لا يبولون ولا يتغوطون ولا يمتخطون امشاطهم الذهب ورشحهم المسك ومجامرهم
الالوة الانجوج الهم عود الطيب ازواجهم الحور العين على خلق رجل واحد على صورة ابيهم
آدم ستون ذراعا في السماء ثنا مسدد ثنا يحيى عن هشام بن عروة عن ابيه عن زينب بنت
ام سلمة عن ام سليم قالت يا رسول الله ان الله لا يستحيي من الحق فهل على المرأة اذا احتلمت قال
نعم اذا رأت الماء فضحكت ام سلمة فقالت تحتلم المرأة فقال رسول الله صلى الله عليه وسلم
فبما يشبه الولد ثنا ابن سلام انا الفزاري عن حميد عن انس قال لما بلغ عبد الله بن سلام
مقدم رسول الله صلى الله عليه وسلم المدينة فاتاه فقال اني سائلك عن ثلاث لا يعلمهن الا نبي
قال ما اول اشراط الساعة وما اول طعام يأكله اهل الجنة ومن اي شيء ينزع الولد الى ابيه
ومن اي شيء ينزع الى اخواله فقال رسول الله صلى الله عليه وسلم اخبرني بهن انفا جبريل قال فقال

عبد الله ذاك عدو اليهود من الملائكة فقال رسول الله صلى الله عليه وسلم اما اول اشراط الساعة
فنار تحشر الناس من المشرق الى المغرب واما اول طعام ياكله اهل الجنة فزيادة كبد حوت واما
الشبه في الولد فان الرجل اذا غشي المرأة فسبقها ماؤه وكان الشبه له واذا سبقت كان
الشبه لها قال اشهد انك رسول الله ثم قال يا رسول الله ان اليهود قوم بهت وان علموا باسلامي
قبل ان تسألهم بهتوني عندك فجاء اليهود ودخل عبد الله البيت فقال رسول الله صلى الله عليه
وسلم اي رجل فيكم عبد الله بن سلام قالوا اعلمنا وابن اعلمنا واخيرنا وابن اخيرنا فقال رسول
صلى الله عليه وسلم افرأيتم ان اسلم عبد الله قالوا اعاذه الله من ذلك فخرج عبد الله اليهم فقال
اشهد ان لا اله الا الله وان محمدا رسول الله فقالوا شرنا وابن شرنا ووقعوا فيه حدثنا بشر بن محمد
انا عبد الله انا معمر عن همام عن ابي هريرة عن النبي صلى الله عليه وسلم نحوه يعني لولا بني اسرائيل
ولولا حواء لم تخن انثى زوجها حدثنا ابو كريب ويوسف بن حماد انا حسين بن علي عن زائدة عن
ميسرة الاشجعي عن ابي حازم عن ابي هريرة قال قال رسول الله صلى الله عليه وسلم استوصوا بالنساء
فان المرأة خلقت من ضلع وان اعوج شيء في الضلع اعلاه فان ذهبت تقيمه كسرته وان تركته لم يزل
اعوج فاستوصوا بالنساء حدثنا عمرو بن حفص حدثنا ابي انا الاعمش قال زيد بن وهب انا عبد الله قال قال رسول
الله صلى الله عليه وسلم وهو الصادق المصدوق ان احدكم يجمع في بطن امه اربعين
يوما ثم يكون علقة ذلك ثم يكون مضغة مثل ذلك ثم يبعث الله عز وجل اليه ملكا بارع كلمات
فيكتب عمله واجله ورزقه وشقي او سعيد ثم ينفخ فيه الروح فان الرجل ليعمل بعمل اهل النار حتى ما يكون
بينه وبينها الا ذراع فيسبق عليه الكتاب فيعمل بعمل اهل الجنة فيدخل الجنة والرجل ليعمل بعمل
اهل الجنة حتى ما يكون بينه وبينها الا ذراع فيسبق عليه الكتاب فيعمل بعمل اهل النار فيدخل
النار حدثنا ابو النعمان انا حماد بن زيد عن عبد الله بن ابي بكر بن انس عن انس بن مالك عن النبي
صلى الله عليه وسلم قال ان الله عز وجل وكل بالرحم ملكا يقول يا رب نطفة يا رب مضغة
يا رب علقة فاذا اراد ان يخلقها قال يا رب اذكر يا رب ام انثى يا رب شقي ام سعيد فما الرزق فما الاجل

لم يختمر اللحم صح نفسه

فيكتب

فيكتب كذلك في بطن امه حدثنا قتيبة بن سعيد حدثنا خالد بن الحارث انا شعبة عن ابي عمران الجوني عن انس
يرفعه الى الله تعالى يقول لاهون اهل النار عذابا لو ان لك ما في الارض من شيء اكنت تفتدي به
قال نعم فيقول قد سألتك ما هو اهون من هذا وانت في صلب ادم ان لا تشرك بي فابيت
الا الشرك حدثنا عمرو بن حفص بن غياث انا ابي انا الاعمش حدثني عبد الله بن مرة عن مسروق عن عبد
الله قال قال رسول الله صلى الله عليه وسلم لا تقتل نفس ظلما الا كان على ابن ادم الاول كفل من
دمها لانه اول من سن القتل باب الارواح جنود مجندة قال وقال الليث عن يحيى بن سعيد عن عمرة
عن عائشة قالت سمعت النبي صلى الله عليه وسلم يقول الارواح جنود مجندة فما تعارف منها
ائتلف وما تناكر منها اختلف قال يحيى بن ايوب حدثني يحيى بن سعيد بهذا باب
قول الله عز وجل ولقد ارسلنا نوحا الى قومه قال ابن عباس يا ذي الرأي ما ظهر لنا اقلع امسكي فغاض
انقص ونضب الماء وقال عكرمة وجه الارض وقال مجاهد الجودي جبل بالجزيرة وذا بعد حال
باب انا ارسلنا نوحا الى قومه الى اخر الدرس حدثنا عبد الله عن يونس عن الزهري
قال سالم وقال ابن عمر قام رسول الله صلى الله عليه وسلم في الناس فاثنى على الله بما هو اهله
ثم ذكر الدجال فقال اني لانذركموه وما من نبي الا انذره قومه لقد انذر نوح قومه ولكن
اقول فيه قولا لم يقله نبي لقومه تعلمون انه اعور وان الله ليس باعور حدثنا ابو نعيم قال
انا شعبان عن يحيى عن ابي سلمة سمعت ابا هريرة قال قال رسول الله صلى الله عليه وسلم الا
احدثكم حديثا عن الدجال ما حدث به نبي قومه انه اعور وانه يجيء معه بمثال الجنة والنار
فالتي يقول انها الجنة هي النار فاني انذركم كما انذر نوح قومه حدثنا موسى بن اسماعيل انا عبد
الواحد بن زياد انا الاعمش عن ابي صالح عن ابي سعيد قال قال رسول الله صلى الله عليه وسلم
يجيء نوح وامته فيقول الله عز وجل بلغت فيقول نعم اي رب فيقول لامته هل بلغكم فيقولون
لا ما جاءنا من نبي فيقول لنوح من يشهد لك فيقول محمد وامته فنشهد انه قد بلغ وهو قوله
وكذلك جعلناكم امة وسطا لتكونوا شهداء على الناس والوسط العدل حدثنا المحبوب بن نصر انا محمد

بن عبيد نا ابو حيان عن ابي زرعة عن ابي هريرة قال كنا مع النبي صلى الله عليه وسلم في عرق فرفع الهم
الذراع وكانت تعجبه فنهس منها نهسة وقال انا سيد الناس يوم القيمة هل تدرون بم يجمع الله الاولين والآخرين
في صعيد واحد فيبصرهم الناظر ويسمعهم الداعي وتدنو منهم الشمس فيقول بعض الناس الا ترون
الى ما انتم فيه الى ما بلغكم الا تنظرون الى من يشفع لكم الى ربكم فيقول بعض الناس ابوكم آدم فيأتونه
فيقولون يا آدم انت ابو البشر خلقك الله عز وجل بيده ونفخ فيك من روحه وامر الملائكة فسجدوا
لك واسكنك الجنة الا تشفع لنا الى ربك الا ترى ما نحن فيه وما بلغنا فيقول ربي غضب غضبا لم يغضب
قبله مثله ولا يغضب بعده مثله ونهاني عن الشجرة فعصيت نفسي نفسي اذهبوا الى غيري اذهبوا الى
نوح فيأتون نوحا فيقولون يا نوح انت اول الرسل الى اهل الارض وسماك الله عبدا شكورا اما
ترى ما نحن فيه الا ترى الى ما بلغنا الا تشفع لنا الى ربك فيقول ربي غضب اليوم غضبا لم يغضب قبله
مثله ولا يغضب بعده مثله نفسي نفسي ائتوا النبي صلى الله عليه وسلم فيأتوني فاسجد تحت العرش
فيقال يا محمد ارفع راسك واشفع تشفع وسل تعطه قال محمد بن عبيد كلا احفظ سائره ثنا زهير
علا نا ابو احمد عن سفيان عن ابي اسحق عن الاسود بن يزيد عن عبد الله ان رسول الله صلى الله عليه وسلم
قرا فهل من مدكر مثل قراءة العامة وان الياس لمن المرسلين اذ قال لقومه الا تتقون الى وتركنا عليه
في الآخرين قال ابن عباس يذكر بخير سلام على الياسين انا كذلك نجزي المحسنين انه من عبادنا المؤمنين
يذكر عن ابن مسعود وابن عباس ان الياس هو ادريس **باب** ذكر ادريس وقول الله عز وجل
ورفعناه مكانا عليا ثنا عبد الله بن المبارك انا يونس عن الزهري ح ونا احمد بن صالح
نا عنبسة نا يونس عن ابن شهاب قال قال انس بن مالك كان ابو ذر يحدث ان رسول الله صلى الله عليه وسلم
قال فرج سقف بيتي وانا بمكة فنزل جبريل عليه السلم ففرج صدري ثم غسله بماء زمزم ثم جاء بطست
من ذهب ممتلئ حكمة وايمانا فافرغها في صدري ثم اطبقه ثم اخذ بيدي فعرج بي الى السماء فلما جاء
الى السماء الدنيا قال لخازن السماء افتح قال من هذا قال جبريل قال هل معك احد قال معي
محمد قال ارسل اليه قال نعم فافتح فلما علونا السماء اذا رجل على يمينه اسودة وعن يساره اسودة فاذا نظر

قبل يمينه

قبل يمينه ضحك واذا نظر قبل شماله بكى فقال مرحبا بالنبي الصالح والابن الصالح فقلت من هذا يا جبريل
قال هذا آدم وهذه الاسودة عن يمينه وعن شماله نسم بنيه فاهل اليمين منهم اهل الجنة والاسودة التي عن
شماله اهل النار فاذا نظر قبل يمينه ضحك واذا نظر قبل شماله بكى ثم عرج جبريل حتى اتى السماء
الثانية فقال لخازنها افتح فقال له خازنها مثل ما قال الاول ففتح قال انس فذكر انه وجد في
السموات ادريس وموسى وعيسى وابراهيم ولم يثبت لي كيف منازلهم غير انهم قد ذكر انه قد وجد آدم
في السماء الدنيا وابراهيم في السماء السادسة وقال انس فلما مر جبريل بادريس قال مرحبا بالنبي
الصالح والابن الصالح فقلت من هذا قال هذا ادريس ثم مررت بموسى فقال مرحبا بالنبي الصالح والابن
الصالح قلت من هذا قال هذا موسى ثم مررت بعيسى فقال مرحبا بالنبي الصالح والابن الصالح فقلت من
هذا قال هذا ابراهيم قال واخبرني ابو حزم ان ابن عباس وابا حبة الانصاري كانا
يقولان قال النبي صلى الله عليه وسلم ثم عرج بي جبريل حتى ظهرت لمستوى اسمع صريف الاقلام وقال
ابن حزم وانس بن مالك قال النبي عليه الصلوة والسلم ففرض الله على خمسين صلوة فرجعت بذلك حتى
امر بموسى فقال امر موسى الذي فرض على امتك قلت فرض عليهم خمسون صلوة قال فارجع الى ربك فان امتك
لا تطيق ذلك فرجعت الي فوضع شطرها فرجعت الى موسى فاخبرته فقال ارجع الى ربك فسل تخفيفا
فوضع شطرها فرجعت الى موسى فقال ذلك فجعلت فوضع شطرها فرجعت الى موسى فاخبرته فقال
ارجع الى ربك فان امتك لا تطيق ذلك فرجعت اليه فقال هي خمس وهي خمسون لا يبدل القول لدي
فرجعت الى موسى فقال ارجع الى ربك فقلت استحييت من ربي ثم انطلق حتى اتى السدرة المنتهى فغشيها
الوان لا ادري ما هي ثم ادخلت فاذا فيها حبائل اللؤلؤ فاذا ترابها المسك فذكر الحديث الى آخره **باب**
قوله ولا عادا لحاهم هودا وقوله انذر قومك بالاحقاف الى قوله كذلك نجزي القوم المجرمين
فيه عن عطاء وسليمان عن عائشة عن النبي صلى الله عليه وسلم **باب** واما عاد فاهلكوا بريح
صرصر عاتية الآية قال ابن عيينة عتت على الخزان فخرجها عليهم سبع ليال وثمانية ايام حسوما متتابعة
فترى القوم فيها صرعى كانهم اعجاز نخل خاوية الآية اصولها نهل رطب يابس باقية بقية ثنا محمد بن عرعرة

نا شعبة عن الحكم عن مجاهد عن ابن عباس عن النبي صلى الله عليه وسلم قال نصرت بالصبا واهلكت
عاد بالدبور قال وقال ابن كثير عن سفيان عن ابيه عن ابن نعيم عن ابي سعيد بعث علي الى النبي صلى
الله عليه وسلم بذهبة ففسمها بين الاربعة الاقرع بن حابس الحنظلي ثم المجاشعي وعيينة
بن بدر الفزاري وزيد الطائي ثم احد بني نبهان وعلقمة بن علاثة العامري ثم احد بني كلاب
فغضبت قريش والانصار قالوا يعطي صناديد اهل نجد ويدعنا قال انما اتالفهم فاقبل
رجل غائر العينين مشرف الوجنتين ناتي الجبين كث اللحية محلق فقال اتق الله يا محمد فقال
من يطيع الله اذا عصيت انا امين الله تبارك وتعالى على اهل الارض فلا تامنوني فساله
رجل قتله احسبه خالد بن الوليد فمنعه فلما ولى قال ان من ضئضئ هذا او في عقب هذا قوم
يقرؤن القرآن لا يجاوز حناجرهم يمرقون من الدين مروق السهم من الرمية يقتلون اهل
الاسلام ويدعون اهل الاوثان لئن انا ادركتهم لاقتلنهم قتل عاد وثنا خالد بن يزيد نا الليث
عن ابي اسحق عن الاسود قال سمعت عبد الله قال سمعت النبي صلى الله عليه وسلم يذكر

باب وقول الله عز وجل ويسالونك عن ذي القرنين الى قوله سببا طريقا الى قوله
ردما آتوني زبر الحديد واحرها نارة وهي القطع حتى اذا ساوى بين الصدفين يقال عن
ابن عباس الجبلين السدين والسدين الجبلين خرجا اجرا اقال انفخوا حتى اذا جعله نارا
قال آتوني افرغ عليه قطرا اصب عليه قطرا صبا يقال الحديد ويقال الصفر وقال ابن عباس
النحاس فما اسطاعوا ان يظهروه يعلوه استطاع تفعل من طاعة له ذلك فتح استطاع
يستطيع وقال بعضهم استطاع يستطيع وما استطاعوا له نقبا قال هذا رحمة من ربي واذا جاء
وعد ربي جعله دكاء الناقة بالارض ناقة دكاء للسنام لها والدكداك من الارض ما رق حتى صلب
وتلبد وكان وعد ربي حقا وتركنا بعضهم يومئذ يموج في بعض حتى اذا فتحت ياجوج وماجوج وهم
من كل حدب ينسلون قال قتادة حدب المكرمة وقال رجل للنبي صلى الله عليه وسلم رايت السد مثل البرد
المحبر قال رايته نا يحيى بن بكير نا الليث عن عقيل عن ابن شهاب عن عروة بن الزبير ان زينب بنت ابي سلمة حدثته

قصة ياجوج وماجوج صح

اصب صح

عن ام حبيبة بنت ابي سفيان عن زينب بنت جحش ان النبي صلى الله عليه وسلم دخل عليها فزعا يقول
لا اله الا الله ويل للعرب من شر قد اقترب فتح اليوم من ردم ياجوج وماجوج مثل هذه وحلق باصبعيه
الابهام والتي تليها فقالت زينب بنت جحش فقلت يا رسول الله انهلك وفينا الصالحون قال نعم اذا
كثر الخبث نا مسلم بن ابراهيم نا وهيب نا ابو طاوس عن ابيه عن ابي هريرة عن النبي صلى الله عليه وسلم قال
فتح الله عز وجل من ردم ياجوج وماجوج مثل هذا وعقد بيده تسعين نا اسحق بن نصر نا ابو اسامة
عن الاعمش نا ابن صالح عن ابي سعيد الخدري عن النبي صلى الله عليه وسلم قال يقول الله تبارك وتعالى يا آدم
فيقال لبيك وسعديك والخير في يديك يقول اخرج بعث النار قال وما بعث النار قال من كل الف
تسعمائة وتسعة وتسعين فعند ذلك يشيب الصغير ويضع كل ذات حمل حملها وترى الناس سكارى
وما هم بسكارى ولكن عذاب الله شديد قالوا يا رسول الله واينا ذلك الواحد قال ابشروا فان
منكم رجلا ومن ياجوج وماجوج الف ثم قال والذي نفسي بيده اني لارجو ان تكونوا ربع اهل الجنة
فكبرنا قال اني لارجو ان تكونوا ثلث اهل الجنة فكبرنا فقال اني لارجو ان تكونوا نصف اهل الجنة فكبرنا فقال
ما انتم في الناس الا كالشعرة السوداء في جلد ثور ابيض او كشعرة بيضاء في جلد ثور اسود **باب** قصة ابراهيم الخليل صح
قول الله واتخذ الله ابراهيم خليلا وقوله ان ابراهيم كان امة قانتا وقوله ان ابراهيم لاواه حليم
قال ابو ميسرة الرحيم بلسان الحبشة نا عمر بن حفص بن غياث نا سفين نا المغيرة بن النعمان حدثني سعيد بن جبير
عن ابن عباس عن النبي صلى الله عليه وسلم قال انكم تحشرون حفاة عراة غرلا ثم قرأ كما بدأنا اول خلق
نعيده وعدا علينا انا كنا فاعلين واول من يكسى ابو القيمة ابراهيم وان ناسا من اصحابي يؤخذ
بهم ذات الشمال فاقول اصحابي فيقول انهم لم يزالوا مرتدين على اعقابهم منذ فارقتهم
فاقول كما قال العبد الصالح وكنت عليهم شهيدا ما دمت فيهم الى قوله العزيز الحكيم نا اسمعيل بن عبد
الله حدثني اخي عبد الحميد عن ابن ابي ذئب عن سعيد المقبري عن ابي هريرة عن النبي صلى الله عليه وسلم
قال يلقى ابراهيم اباه آزر يوم القيمة وعلى وجه آزر قترة وغبرة فيقول ابراهيم الم اقل لك لا تعصني فيقول
ابوه فاليوم لا اعصيك فيقول ابراهيم يا رب انك وعدتني ان لا تخزني يوم يبعثون فاي خزي

واخرى من ابى لا يعبد فيقول الله عز وجل انى حرمت الجنة على الكافرين ثم يقال يا ابراهيم ما تحت
رجليك فينظر واذا هو بجمجمة تططم فيوخذ بقوائمه فيلقى فى النار ثنا يحيى بن سليمان حدثنى ابن
وهب اخبرنى عمر بن بكر اخبرنى عن كريب مولى ابن عباس عن ابن عباس قال دخل النبى صلى الله عليه وسلم
البيت فوجد فيه صورة ابراهيم وصورة مريم فقال اما هم فقد سمعوا ان الملائكة لا تدخل بيتا
فيه صورة هذا ابراهيم مصور فما له يستقسم ثنا ابراهيم بن موسى نا هشام عن معمر عن ايوب عن عكرمة
عن ابن عباس النبى صلى الله عليه وسلم لما راى الصور فى البيت لم يدخل حتى امر بها فمحيت فراى ابراهيم
واسمعيل بايديهما الازلام فقال قاتلهم الله والله ان استقسما بالازلام قط ثنا على بن عبد الله
نا يحيى بن سعيد نا عبيد الله حدثنى سعيد بن ابى سعيد عن ابيه عن ابى هريرة قيل يا رسول الله من اكرم الناس
قال اتقاهم فقالوا ليس عن هذا نسالك قال فيوسف نبى الله بن نبى الله بن خليل الله قالوا ليس عن هذا نسالك
قال فعن معادن العرب تسالونى تسالكونى خيارهم فى الجاهلية خيارهم فى الاسلام اذا فقهوا قال
ليث ابو اسامة ومعمر عن عبيد الله عن سعيد عن ابى هريرة عن النبى صلى الله عليه وسلم ثنا موسى ثنا اسمعيل
نا عوف نا ابو رجاء نا سمرة قال قال رسول الله صلى الله عليه وسلم اتانى الليلة آتيان فاتيا على رجل طويل
لا اكاد ارى راسه طولا وانه ابراهيم نا بيان بن عمرو انا النضر انا ابن عوف عن محمد انه سمع ابن عباس
وذكر والدجالين عينيه كافرا او كفرا قال لم اسمعه ولكنه قال اما ابراهيم فانظروا الى صاحبكم
واما موسى فجعد آدم على جمل احمر مخطم بخلبة كانى انظر اليه انحدر فى الوادى ثنا قتيبة بن سعيد نا مغيرة
بن عبد الرحمن القرشى عن ابى الزناد عن الاعرج عن ابى هريرة قال قال رسول الله صلى الله عليه وسلم
اختتن ابراهيم النبى صلى الله عليه وسلم وهو ابن ثمانين سنة بالقدوم نا ابو عبد الرحمن بن ابى الحر
عن ابى الزناد وقال بالقدوم فخففه ثنا سعيد بن تليد الرعينى قال اخبرنى ابن وهب قال
اخبرنى حرملة بن عمران عن محمد عن ابى هريرة قال قال رسول الله صلى الله عليه وسلم لم يكذب
ابراهيم الا ثلاث كذبات ثنتين منهن فى ذات الله عز وجل قوله انى سقيم وقوله بل فعله كبيرهم هذا قال بينما هو ذات يوم
وسارة اذ اتى على جبار من الجبابرة فقيل له ان ههنا رجل معه امراة من احسن الناس فارسل اليه يسالة عنها فقال

من هذه

من هذه قال اختى فاتى سارة فقال يا سارة ليس على وجه الارض مؤمن غيرى وغيرك وان هذا سالنى فاخبرته
انك اختى فلا تكذبينى فارسل اليها فلما دخلت عليه تناولها بيده فاخذ مثلها او اشد فقال ادعى الله لى ولا
اضرك فدعت الله فاطلق ثم تناولها الثانية فاخذ مثلها او اشد فقال ادعى الله لى ولا اضرك فدعت
فاطلق فدعا بعض حجبته فقال انك لم تاتنى بانسان انما اتيتنى بشيطان فاخدمها هاجر فاتته
وهو قائم يصلى فاومى بيده مهيا فقالت رد الله كيد الكافر او الفاجر فى نحره واخدم هاجر قال ابو هريرة
تلك امكم يا بنى ماء السماء ثنا عبيد الله بن موسى وابن سلام عنه نا ابن جريج عنه عبد الحميد بن جبير
عن سعيد بن المسيب عن ام شريك ان رسول الله صلى الله عليه وسلم امر بقتل الوزغ قال وكان ينفخ على ابراهيم
ثنا عمرو بن حفص بن غياث نا ابى نا الاعمش حدثنى ابراهيم عن علقمة عن عبد الله قال لما نزلت الذين امنوا
ولم يلبسوا ايمانهم بظلم قلنا يا رسول الله ايننا لا يظلم نفسه قال ليس كما تقولون لم يلبسوا ايمانهم بظلم بشرك
اولم تسمعوا الى قوله لا تشرك بالله ان الشرك لظلم عظيم **باب تفضيل ابراهيم** قولوا الله فاقبلوا اليه
يزفون النسلان فى المشى ثنا اسحق بن ابراهيم بن نصر نا ابو اسامة عن ابى حيان عن ابى زرعة عن ابى هريرة
قال اتى النبى صلى الله عليه وسلم بلحم قال فاتى بجمع يوم القيمة الاولين والآخرين فى صعيد واحد فتسمعهم
الداعى فينفذهم البصر وتدنوا الشمس منهم فذكر حديث الشفاعة فياتون ابراهيم فيقولون انت نبى الله و
خليله من الارض اشفع لنا الى ربك ويقول وذكر كذباته نفسى نفسى اذهبوا الى موسى ثنا بعد الله بن
النبى صلى الله عليه وسلم ثنا احمد بن سعيد ابو عبد الله قال وهب بن جرير عن ابيه عن ايوب عن عبد
الله بن سعيد بن جبير عن ابيه عن ابن عباس عن النبى صلى الله عليه وسلم قال يرحم الله ام اسمعيل لولا انها
عجلت لكانت زمزم عينا معينا وقال الانصارى نا ابن جريج انا كثير بن كثير فحدثنى قال انى وعثمان
بن ابى سليمان جلوس مع سعيد بن جبير فقال انكم احدثتمونى ابن عباس ولكنه قال اقبل ابراهيم باسمعيل
وامه وهى ترضعه معها شنة لم يرفه وكثير بن كثير بن المطلب بن ابى وداعة بن ربيعة احدهما عن الاخر عن
سعيد بن جبير قال ابن عباس اول ما اتخذ النساء المنطق من قبل ام اسمعيل اتخذت منطقا لتعفى اثرها
على سارة ثم جاء بها ابراهيم وبابنها اسمعيل وهى ترضعه حتى وضعها عند البيت عند دوحة فوق زمزم

التحرير العظيمة

فاعلى المسجد وليس بمكة يومئذ احد وليس بها ماء فوضعهما هنالك ووضع عندهما جرابا فيه تمر
وسقاء فيه ماء ثم قفّى ابراهيم منطلقا فتبعته ام اسمعيل فقالت يا ابراهيم اين تذهب وتتركنا بهذا
الوادي الذي ليس فيه انيس ولا شيء فقالت له ذلك مرارا وجعل لا يلتفت اليها فقالت له الله امرك
بهذا قال نعم قالت اذا لا يضيعنا ثم رجعت فانطلق ابراهيم عليه السلم حتى اذا كان عند الثنية
حيث لا يرونه استقبل بوجهه البيت ثم دعا بهؤلاء الدعوات ورفع يديه فقال رب اني اسكنت
من ذريتي بواد غير ذي زرع حتى بلغ يشكرون وجعلت ام اسمعيل ترضع اسمعيل وتشرب من ذلك الماء
حتى اذا نفد ما في السقاء عطشت وعطش ابنها وجعلت تنظر اليه يتلبط فانطلقت كراهية
ان تنظر اليه فوجدت الصفا اقرب جبل في الارض يليها فقامت عليه ثم استقبلت الوادي
تنظر هل ترى احدا فلم تر احدا فهبطت من الصفا حتى اذا بلغت الوادي رفعت طرف درعها ثم سعت
سعي الانسان المجهود حتى جاوزت الوادي ثم اتت المروة فقامت عليها فنظرت هل ترى احدا فلم تر
احدا ففعلت ذلك سبع مرات قال ابن عباس قال النبي صلى الله عليه وسلم فلذلك سعي الناس بينهما فلما
اشرفت على المروة سمعت صوتا فقالت صه تريد نفسها ثم تسمعت فسمعت ايضا فقالت قد اسمعت ان
كان عندك غواث فاذا هي بالملك عند موضع زمزم فبحث بعقبه او قال بجناحه حتى ظهر الماء فجعلت
تحوضه وتقول بيدها هكذا وجعلت تغرف من الماء في سقائها وهو يفور بعد ما تغرف قال ابن عباس قال
النبي صلى الله عليه وسلم يرحم الله ام اسمعيل لو تركت زمزم او قال لو لم تغرف من الماء لكانت زمزم عينا
معينا قال فشربت وارضعت ولدها فقال لها الملك لا تخافوا الضيعة فان ههنا بيت الله يبني هذا
الغلام وابوه وان الله لا يضيع اهله وكان البيت يومئذ مرتفعا من الارض كالرابية تاتيه السيول فتاخذ
عن يمينه وشماله فكانت كذلك حتى مرت بهم رفقة من جرهم او اهل بيت من جرهم مقبلين من طريق
كداء فنزلوا في اسفل مكة فرأوا طائرا عائفا فقالوا ان هذا الطائر ليدور على ماء لعهدنا بهذا الوادي
وما فيه ماء فارسلوا جريا وجريين فاذا هم بالماء فرجعوا فاخبروهم بالماء فاقبلوا قال واسمعيل عند
الماء فقالوا اتاذن لنا ان ننزل عندك قالت نعم ولكن لا حق لكم في الماء قالوا نعم قال ابن عباس قال النبي

صلى الله

صلى الله عليه وسلم فالفى ذلك ام اسمعيل وهي تحب الانس فنزلوا وارسلوا الى اهليهم فنزلوا معهم حتى
كان بها اهل ابيات منهم وشب الغلام وتعلم العربية منهم وانفسهم واعجبهم حين شب فلما ادرك
تزوج امراة منهم وماتت ام اسمعيل فجاء ابراهيم بعد ما تزوج اسمعيل يطالع تركته فلم يجد
اسمعيل فسال امراته عنه فقالت خرج يبتغي لنا ثم سالها عن عيشهم وهيئتهم فقالت نحن بخير
نحن في ضيق وشدة فشكت اليه قال فاذا جاء زوجك اقرئي عليه السلم وقولي له يغير عتبة بابه
فلما جاء اسمعيل كانه آنس شيئا فقال هل جاءكم احد قالت نعم جاءنا شيخ كذا وكذا فسالنا
عنك فاخبرته وسالني كيف عيشنا فاخبرته انا في جهد وشدة قال فهل اوصاك بشيء قالت
نعم امرني ان اقرأ عليك السلم وتقول غير عتبة بابك قال ذاك ابي وقد امرني ان افارقك الحقي
باهلك فطلقها وتزوج منهم اخرى فلبث عنهم ابراهيم ما شاء الله ثم اتاهم بعد فلم يجد
فدخل على امراته فسالها عنه فقالت خرج يبتغي لنا قال كيف انتم وسالها عن عيشهم
وهيئتهم فقالت نحن بخير وسعة واثنت على الله عز وجل قالت ما طعامكم قالت اللحم قال فما شرابكم
قالت الماء قال اللهم بارك لهم في اللحم والماء قال النبي صلى الله عليه وسلم ولم يكن لهم يومئذ حب
ولو كان لهم دعا لهم قال فهما لا يخلو عليهما احد بغير مكة الا لم يوافقهما قال فاذا جاء زوجك
فاقرئي عليه السلم ومريه يثبت عتبة بابه فلما جاء اسمعيل قال هل اتيكم من احد قالت نعم شيخ حسن
الهيئة واثنت عليهم فسالني عنك فاخبرته فسالني كيف عيشنا فاخبرته انا بخير قال فاوصاك
بشيء قالت نعم هو يقرئك السلم ويامرك ان تثبت عتبة بابك قال ذاك ابي وانت العتبة امرني
ان امسك ثم لبث عنهم ما شاء الله ثم جاء بعد ذلك واسمعيل يبري نبلا له تحت دوحة قريبا
من زمزم فلما راه قام اليه فصنعا كما يصنع الوالد بالولد والولد بالوالد ثم قال يا اسمعيل
ان الله عز وجل امرني بامر قال فاصنع ما امرك ربك قال وتعينني قال فاعينك قال فان الله امرني
ان ابني ههنا بيتا واشار الى اكم مرتفع على ما حولها قال فعند ذلك رفعا القواعد من البيت
فجاء اسمعيل بالحجارة وابراهيم يبني حتى ارتفع البناء جاء بهذا الحجر فوضعه له فقام عليه

وهو يبني اسمعيل بناوله الحجارة وهما يقولان ربنا تقبل منا انك انت السميع العليم قال لعله فجعل
يبنيانا حتى بلغا موضع البيت وهما يقولان ربنا تقبل منا انك انت السميع العليم ثنا عبد الله بن
محمد ثنا ابو عامر عبد الملك بن عمرو ثنا ابراهيم بن نافع عن كثير بن كثير عن سعيد بن جبير عن ابن عباس
قال لما كان بين ابراهيم وبين اهله ما كان خرج باسمعيل وهو ابن سنة فيها ماء فجعلت ام
اسمعيل تشرب من السقاء فيدر لبنها على صبيها حتى قدم مكة فوضعها تحت دوحة ثم رجع
ابراهيم فاتبعته ام اسمعيل حتى بلغوا كدا نادته من ورائه يا ابراهيم الى من تتركنا قال
الى الله عز وجل قالت رضيت بالله قال فرجعت فجعلت تشرب من السقاء ويدر لبنها على صبيها
حتى لما فنى الماء قالت لو ذهبت فنظرت فلعل احس احدا قال فذهبت فصعدت الصفا فنظرت
هل تحس احدا فلما بلغت الوادي سعت انت المروة ففعلت ذلك اشواطا ثم قالت لو ذهبت فنظرت
ما فعل بنيني الصبي فذهبت فنظرت لعلي احس احدا فذهبت وصعدت الصفا فنظرت ونظرت
تحس احدا حتى اتمت سبعا ثم قالت لو ذهبت فنظرت ما فعل فاذا هي بصوت فقالت اغث ان كان
عندك خير فاذا جبريل قال فقال بعقبه هكذا وغمز عقبه على الارض قال فانشق
الماء فذهبت ام اسمعيل فجعلت تحجزه قال فقال ابو القاسم صلى الله عليه وسلم لو تركته كان
الماء ظاهرا قال فجعلت تشرب من الماء ويدر لبنها على صبيها قال فمر الناس بجرهم يبطن الوادي
فاذا هم بطير كانهم انكروا ذلك وقالوا ما يكون الطير الا على ماء فبعثوا رسولهم فنظر فاذا
بالماء فاتاهم فاخبرهم فاتوا اليها فقالوا يا ام اسمعيل اتاذنين لنا ان نكون معك ونسكن
معك فبلغ ابنها فنكح فيهم امراة قال فلم ثم انه بدا لابراهيم فقال لاهله اني مطلع
تركتي قال فجاء فسلم فقال اين اسمعيل فقال امراته ذهب يصيد قال فقولي له اذا جاء غير عتبة
بيتك فلما جاء اخبرته فقالت ذاك فاذهبي الى اهلك قال ثم انه بدا لابراهيم فقال لاهله اني مطلع
تركتي فجاء فقال اين اسمعيل فقالت امراته ذهب يصيد فقالت الا تنزل فتطعم وتشرب قال وما طعامكم

وما شرابكم

وما شرابكم قالت طعامنا اللحم وشرابنا الماء قال اللهم بارك لهم في طعامهم وشرابهم قال فقال ابو
القاسم صلى الله عليه وسلم بركة بدعوة ابراهيم قال ثم انه بدا لابراهيم فقال لاهله اني مطلع تركتي
فجاء فوافق اسمعيل من وراء زمزم يصلح نبلا له فقال يا اسمعيل ان ربك امرني ان ابني له بيتا قال اطع
ربك قال انه قد امرني ان تعينني قال اذا افعل او كما قال فقاما فجعل ابراهيم يبني واسمعيل
يناوله الحجارة ويقولان ربنا تقبل منا انك انت السميع العليم قال حتى ارتفع البنا وضعف الشيخ
عن نقل الحجارة فقام على حجر المقام فجعل يناوله الحجارة ويقولان تقبل منا انك انت السميع
العليم ثنا موسى بن اسمعيل ثنا عبد الواحد ثنا الاعمش ثنا ابراهيم التيمي عن ابيه قال سمعت ابا ذر قال
قلت يا رسول الله اي مسجد وضع في الارض اول قال مسجد الحرام قلت ثم اي قال المسجد الاقصى
قلت كم كان بينهما قال اربعون سنة ثم اينما ادركتك الصلوة بعد فصله فان الفضل فيه ثنا
عبد الله بن مسلمة عن مالك عن عمرو بن عمرو مولى المطلب عن انس بن مالك ان رسول الله صلى الله
عليه وسلم طلع له احد فقال هذا جبل يحبنا ونحبه اللهم ان ابراهيم حرم مكة واني احرم ما بين
لابتيها ورواه عبد الله بن زيد عن النبي صلى الله عليه وسلم ثنا عبد الله بن يوسف قال اخبرنا
مالك عن ابن شهاب عن سالم بن عبد الله ان ابا بكر اخبر عبد الله بن عمر عن عائشة زوج
النبي صلى الله عليه وسلم ان رسول الله صلى الله عليه وسلم قال لم تر ان قومك لما بنوا الكعبة
اقتصروا على قواعد ابراهيم فقلت يا رسول الله الا تردها الى قواعد ابراهيم قال لولا حدثان
قومك بالكفر فقال عبد الله بن عمر لئن كانت عائشة سمعت هذا من رسول الله صلى الله عليه وسلم
ما ارى ان رسول الله صلى الله عليه وسلم ترك استلام الركنين اللذين يليان الحجر الا ان البيت
لم يتم على قواعد ابراهيم وقال اسمعيل عبد الله بن محمد بن ابي بكر ثنا عبد الله بن يوسف انا مالك
عن عبد الله بن ابي بكر بن محمد بن عمرو بن حزم عن ابيه عن عمرة بنت عبد الرحمن بن سعد بن زرارة اخبرني ابو حميد
الساعدي انهم قالوا يا رسول الله كيف نصلي عليك فقال رسول الله صلى الله عليه وسلم قولوا
اللهم صل على محمد وازواجه وذريته كما صليت على آل ابراهيم وبارك على محمد وازواجه وذريته

كما باركت على آل ابراهيم انك حميد مجيد ثنا قيس بن حفص وموسى بن اسمعيل قالا ثنا عبد الواحد
بن زياد قال ثنا ابو فروة مسلم بن سالم الهمداني حدثني عبد الله بن عيسى سمع عبد الرحمن بن ابي ليلى
قال لقيني كعب بن عجرة فقال الا اهدي لك هدية سمعتها من النبي صلى الله عليه وسلم فقالت
بلى فاهدها لي فقال سألنا رسول الله صلى الله عليه وسلم فقلنا يا رسول الله كيف الصلوة
عليكم اهل البيت فان الله عز وجل قد علمنا كيف نسلم قال قولوا اللهم صل على محمد وعلى آل محمد كما صليت
على ابراهيم وعلى آل ابراهيم انك حميد مجيد اللهم بارك على محمد وعلى آل محمد كما باركت على ابراهيم
وآل ابراهيم انك حميد مجيد ثنا عثمان بن شيبة نا جرير عن منصور عن المنهال عن سعيد بن
جبير عن ابن عباس قال كان النبي صلى الله عليه وسلم اذا يعوذ الحسن والحسين ويقول ان ابي كان
يعوذ بهما اسمعيل واسحق اعوذ بكلمات الله التامة من كل شيطان هامة ومن كل عين لامة باب
قول الله عز وجل ونبئهم عن ضيف ابراهيم اذ دخلوا عليه الآية لا تو جل لا تخف واذ قال ابراهيم
رب ارني كيف تحيي الموتى ثنا احمد بن صالح نا ابن وهب اخبرني يونس عن ابن شهاب عن ابي سلمة بن عبد
الرحمن وسعيد بن المسيب عن ابي هريرة ان رسول الله صلى الله عليه وسلم قال نحن احق بابراهيم اذ قال
رب ارني كيف تحيي الموتى قال اولم تؤمن قال بلى ولكن ليطمئن قلبي ويرحم الله لوطا لقد كان يأوي
الى ركن شديد ولو لبثت في السجن طول ما لبث يوسف لاجبت الداعي باب قول الله عز وجل
واذكر في الكتاب اسمعيل انه كان صادق الوعد ثنا قتيبة بن سعيد نا حاتم عن يزيد بن ابي عبيد عن
سلمة بن الاكوع قال مر رسول الله صلى الله عليه وسلم على نفر من اسلم ينتضلون فقال رسول الله صلى الله
عليه وسلم ارموا بني اسمعيل فان اباكم كان رامي ارموا وانا مع بني فلان قال فامسك احد الفريقين
بايديهم فقال رسول الله صلى الله عليه وسلم ما لكم لا ترمون فقالوا يا رسول الله نرمي وانت معهم فقال
ارموا وانا معكم كلكم باب قصة اسحق بن ابراهيم النبي صلى الله عليه وسلم نزعي وانت معهم فقال
ارموا وانا معكم على نبينا وعليهم السلام فيه ابن عمر وابو هريرة عن النبي صلى الله عليه وسلم باب قول الله
عز وجل ام كنتم شهداء اذ حضر يعقوب الموت اذ قال لبنيه الآية ثنا اسحق بن ابراهيم سمع المعتمر عن عبيد الله

عن سعيد

عن سعيد بن عبد الله ابي عبد الرحمن عن ابي هريرة قال قيل للنبي صلى الله عليه وسلم من اكرم الناس قال
اكرمهم اتقاهم قالوا ليس عن هذا نسألك قال فاكرم الناس يوسف نبي الله بن نبي الله ابن نبي الله ابن
نبي الله بن خليل الله قالوا ليس عن هذا نسألك قال فعن معادن العرب تسألونني قالوا نعم قال فخياركم
في الجاهلية خياركم في الاسلام اذا فقهوا باب ولوطا اذ قال لقومه انا نؤمن الفاحشة الى
قوله مطر المنذرين ثنا ابو اليمان انا شعيب نا ابو الزناد عن الاعرج عن ابي هريرة ان النبي صلى الله عليه وسلم
قال يغفر الله للوط ان كان ليأوي الى ركن شديد باب قوله فلما جاء آل لوط المرسلون قال
انكم قوم منكرون يركضون معه لا نفهم تركوا قبلي فنكرهم واستنكرهم واحد يهرعون يسرعون ابن
آخر صيحة هلكة للمتوسمين للناظرين لبسبيل طريق ثنا محمد نا احمد نا سفيان عن ابي اسحق عن الاسود
عن عبد الله قال قرأ النبي صلى الله عليه وسلم فهل من مدكر باب قول الله عز وجل ولقد كذب اصحاب الحجر المرسلين موضع ثمود وما آتيناهم
حجرة والحجر كل بناء بنيته وما حجرت عليه من الارض فهو حجر ومنه سمي حطيم البيت حجرا كما تسمى حجر
محطوم من قبل من مقتول ويقال للانثى من الخيل حجر ويقال للعقل حجر وحجا واما الحجر اليمامة فهي
المنزل عبيد الله بن زمعة قال سمعت النبي صلى الله عليه وسلم وذكر الذي عقر الناقة وقال انتدب لها رجل
ذو عز ومنعة في قومه كابي زمعة ثنا محمد بن مسكين ابو الحسن نا يحيى بن حسان ابو زكريا نا سليمان
عن عبيد الله بن دينار عن ابن عمر ان رسول الله صلى الله عليه وسلم لما نزل الحجر في غزوة تبوك امرهم
ان لا يشربوا من بئرها ولا يستقوا منها فقالوا قد عجنا منها واستقينا فامرهم ان يطرحوا ذلك العجين ويهريقوا
ذلك الماء وقال يروى عن سرة بن معبد ابي الشمس ان النبي صلى الله عليه وسلم امر بالقاء الطعام وقال ابن زيد
عن النبي صلى الله عليه وسلم من اعجبني بناؤه ثنا ابراهيم بن المنذر نا انس بن عياض عن عبيد الله عن نافع ان
عبد الله بن عمر اخبره ان الناس نزلوا مع رسول الله صلى الله عليه وسلم ارض ثمود الحجر واستقوا من بئرها واعتجنوا
به فامر رسول الله صلى الله عليه وسلم ان يهريقوا ما استقوا من بئرها وان يعلفوا الابل العجين وامرهم ان
يستقوا من البئر التي كان تشرب منها الناقة ثنا ابو اسامة عن نافع ثنا محمد نا عبد الله عن معمر عن الزهري في الحجر

حدثنا المحمدي نا سفيان نا هشام عن عروة عن ابيه

سالم عن عبد الله عن ابيه عن النبي صلى الله عليه وسلم قال لا تدخلوا مساكن الذين ظلموا الا ان تكونوا
باكين ان يصيبكم مثل ما اصابهم ثم تقنع برداءه على الرحل ثنا اسحق بن منصور انا عبد الصمد نا عبد الرحمن
بن عبد الله عن ابيه عن ابن عمر عن النبي صلى الله عليه وسلم قال الكريم بن الكريم بن الكريم يوسف بن
يعقوب بن اسحق بن ابراهيم صلوات الله عليهم **باب** قول الله عز وجل لقد كان في يوسف
واخوته آيات للسائلين ثنا عبيد الله بن اسمعيل عن ابي اسامة عن عبيد الله اخبرني سعيد بن ابي
سعيد عن ابي هريرة سئل النبي صلى الله عليه وسلم اي الناس اكرم قال اتقاهم قالوا ليس عن هذا نسألك
قال فعن معادن العرب تسألوني الناس معادن خيارهم في الجاهلية خيارهم في الاسلام اذا فقهوا حدثنا
محمد اخبرنا عبدة عن عبيد الله عن سعيد عن ابي هريرة عن النبي صلى الله عليه وسلم بنحوه ثنا ابو الحجاج ثنا شعبة
عن سعيد بن ابراهيم قال سمعت عروة ابن الزبير عن عائشة ان النبي صلى الله عليه وسلم قال لها مري ابا بكر يصلي
بالناس قالت انه رجل اسيف متى يقوم مقامك رق فعاد فعادت فقال في الثالثة او الرابعة انكن صواحب
يوسف مري ابا بكر ثنا يحيى بن بكير ثنا زائدة عن عبد الملك بن عمير عن ابي بردة بن ابي موسى عن ابيه قال مرض
النبي صلى الله عليه وسلم فقال مروا ابا بكر فليصل بالناس فقالت عائشة يا رسول الله ان ابا بكر رجل رقيق
فلو امرت غيره فقال مروا ابا بكر فليصل بالناس ثنا ابو اليمان انا ابو الشعيثاء ثنا ابو الزناد عن الاعرج عن ابي هريرة قال قال رسول الله صلى الله عليه
وسلم اللهم انج عياش بن ابي ربيعة اللهم سلم بن هشام اللهم انج الوليد اللهم انج المستضعفين من المؤمنين
اللهم اشدد وطأتك على مضر اللهم اجعلها سنين كسني يوسف ثنا عبد الله بن محمد بن اسماء ثنا جويرية
ابن اسماء عن مالك عن الزهري ان سعيد بن المسيب وابا عبيدة اخبراه عن ابي هريرة قال قال رسول الله صلى
الله عليه وسلم رحم الله لوطا لقد كان يأوي الى ركن شديد ولو لبثت في السجن ما لبث يوسف ثم اتاني الداعي
لاجبته ثنا محمد بن سلام انا ابن فضيل ثنا حصين عن شقيق عن مسروق قال سألت ام رومان وهي ام عائشة
عما قيل فيها فقالت بينما انا مع عائشة جالسان اذ ولجت علينا امرأة من الانصار وهي تقول فعل
الله بفلان وفعل فقالت لها انه مخبر كل الحديث فقالت عائشة اي حديث فاخبرتها قالت فسمعه ابو بكر ومرضت
الله قالت فهم فخرت مغشيا عليها فما افاقت الا وعليها حمى بنافضها فخرجا الى النبي صلى الله عليه وسلم فقال ما لها فقلت

قال ابو الحارث بن خضر بن زيد بن ابي الحسن بن زيد بن علي بن الحسين بن علي بن ابي طالب بن الحسن بن علي بن ابي طالب بن عبد الله بن خليل الله قال لو سألت عن هذا نسألك صح

حمى اخذتها من اجل حديثها فنعقدت فقالت والله لئن حلفت لا تصدقوني ولئن اعتذرت لا
تعذروني فمثلي ومثلكم كمثل يعقوب وبنيه والله المستعان على ما تصفون فانصرف النبي صلى الله عليه وسلم فانزل
الله عز وجل ما انزل فاخبرها فقالت بحمد الله لا بحمدك احدثنا يحيى بن بكير ثنا الليث عن عقيل عن ابن
شهاب اخبرني عروة انه سأل عائشة زوج النبي صلى الله عليه وسلم ارأيت قوله حتى اذا استيأس الرسل
وظنوا انهم قد كذبوا او كذبوا قالت بل كذبهم قومهم فقلت والله لقد استيقنوا ان قومهم كذبوهم
وما هو بالظن فقالت يا عروة لقد استيقنوا بذلك قلت فلعلها اذ كذبوها قالت معاذ الله لم تكن
الرسل تظن ذلك بربها واما هذه الآية قالت هم اتباع الرسل الذين آمنوا بربهم وصدقوهم وطال عليهم
البلاء واستأخر عنهم النصر حتى اذا استيأست ممن كذبهم من قومهم وظنوا ان اتباعهم كذبوهم جاءهم
نصر الله قال ابو عبد الله استيأسوا استفعلوا من يئست ثنا عبدة نا عبد الله عن عبد الرحمن عن
ابيه عن ابن عمر ان النبي صلى الله عليه وسلم قال الكريم ابن الكريم ابن الكريم يوسف بن يعقوب بن اسحق
بن ابراهيم عليهم السلام **باب** قول الله عز وجل وايوب اذ نادى ربه اني مسني الضر وانت ارحم الراحمين ثنا
عبد الله بن محمد الجعفي نا عبد الرزاق انا معمر عن همام عن ابي هريرة عن النبي صلى الله عليه وسلم قال بينما ايوب
يغتسل عريانا خر عليه رجل جراد من ذهب فجعل يحثي في ثوبه فناداه ربه يا ايوب الم اكن اغنيتك عما ترى
قال بلى يا رب ولكن لا غنى بي عن بركتك **باب** قول الله عز وجل واذكر في الكتاب موسى انه كان مخلصا
الى قوله نجيا ثنا عبد الله بن يوسف قال انا الليث قال حدثني عقيل عن ابن شهاب سمعت عروة قال قالت عائشة
فرجع النبي صلى الله عليه وسلم الى خديجة ورجف فؤاده فانطلق الى ورقة بن نوفل وكان رجلا تنصر فقرأ
الانجيل بالعربية فقال ورقة ما ترى فاخبره فقال ورقة هذا الناموس الذي انزل على موسى وان ادركني يومك
انصرك نصرا مؤزرا الناموس صاحب السر الذي يطلعه ربه مزعزه **باب** قول الله عز وجل هل
اتيك حديث موسى انه رأى نارا الى قوله بالواد المقدس طوى آنست ابصرت نارا لعلي آتيكم منها بقبس الآية قال
ابن عباس المقدس المبارك طوى اسم الوادي سيرتها حالتها والهدى النقي ملكنا يا مرنا هي شقي فان غا
الامر ذكر موسى عن ربه كي يصدقني ويقال معينا او معينا يبطش ويبطش يأتمرون يتشاورون والجذوة قطعة

غليظ من الخشب ليس فيها لهب سنشد سنعيدك كما عوذت شيئا فقد جعلت له عضدا وقد اعذر من كلم
بنطق بحرف او فبرقمة نبي عقدة ان ربي ظهري فيسحتكم فيهلككم المثل يقول بدينكم يقال اخذ الامثل اي اتبع
صفا يقال هل اتيت الصف اليوم يعني المصلى الذي يصلى فيه فاوجس اضمر خوفا المثل خوفا ذهبت
الواو من خيفة لكسرة الخاء في جذوع النخل على جذوع خطيبك بالك مساس مصدر ماسه مساسا
لننسفنه لنذرينه في البحر نسفا قصيمه اي تبقى اثره وقد يكون من قص الكلام يقص عليك عن جنب
عن بعد وعن جنابة وعن اجتناب واحد وقال المجاهد على قدر اي موعد لا نبيا لا تضعفا مكانا
سوى منصفا بينهم يبسا يابسا من زينة القوم الحلي استعاروا من آل فرعون فقذفناها القيناها
التي صنع فنسي موسى اي هم يقولونه اخطاء الرب الا يرجع اليهم قولا في الحجاز ثنا هدبة بن خالد ثنا همام
ثنا قتادة عن انس بن مالك ان صعصعة ان نبي الله صلى الله عليه وسلم حدثهم عن ليلة اسري به حتى
اتى السماء الخامسة فاذا هرون فسلم عليه فسلمت فرحب ثم قال مرحبا بالاخ الصالح والنبي التابع ثابت
دعاء ابي عن انس عن النبي صلى الله عليه وسلم

باب قال رجل مؤمن من آل فرعون يكتم ايمانه

الى سرهو سرف كلاب وقول الله عز وجل وهل اتيك حديث موسى وكلم الله موسى تكليما ثنا ابراهيم قال
ثنا هشام بن يوسف قال انا معمر عن الزهري عن سعيد بن المسيب عن ابي هريرة قال قال النبي صلى الله عليه
وسلم اسري بي فاتيت موسى فاذا هو رجل ضرب رجال شنوءة
طويل جعد كانه من رجال الزط
وسلم اسري بي فاتيت موسى فاذا هو رجل ضرب رجال شنوءة طويل جعد كانه من رجال الزط
وانا اشبه ولد ابراهيم ثم اتيت بآنيتين في احداهما لبن وفي الاخرى خمر فقال اشرب ايهما شئت فاخذت اللبن
فشربته فقيل اخذت الفطرة اما انك لو اخذت الخمر لغوت امتك حدثنا محمد ثنا غندر ثنا شعبة عن قتادة
سمعت ابا العالية ثنا ابن عم سلم يعني ابن عباس عن النبي صلى الله عليه وسلم قال لا ينبغي لعبد ان يقول انا
خير من يونس بن متى ونسبه الى ابيه وذكر النبي صلى الله عليه وسلم ليلة اسري به فقال اذا موسى طوال
كانه من رجال شنوءة وقال عيسى جعد مربوع وذكر مالكا خازن النار وذكر الدجال ثنا علي بن عبد
الله قال ثنا سفين قال ثنا ايوب السختياني عن ابن سعيد بن جبير عن ابيه عن ابن عباس ان النبي صلى الله عليه
وسلم قال لما قدم المدينة وجدهم يصومون يوما يعني عاشوراء فقالوا هذا يوم عظيم وهو يوم نجى الله عز وجل

فيه موسى واغرق آل فرعون فصام موسى شكرا لله فقال انا اولى بموسى منهم فصامه وامر بصيامه باب
قول الله وواعدنا موسى ثلثين ليلة الى قوله وانا اول المؤمنين يقال ذكره زلزلة دكه زلزلة دكها فدكدك
جعل الجبال كالواحدة كما قال عز وجل ان السموات والارض كانتا رتقا وقد يقال كون رتقا
ملتصقين ثنا محمد بن يوسف ثنا سفين عن عمرو بن يحيى عن ابيه عن ابي سعيد عن النبي صلى الله عليه
وسلم قال الناس يصعقون يوم القيمة فاكون اول من يفيق فاذا انا بموسى آخذ بقائمة من قوائم
العرش فلا ادري افاق قبلي او جوزي بصعقة الطور ثنا عبد الله بن محمد الجعفي ثنا عبد الرزاق
قال انا معمر عن همام عن ابي هريرة قال قال رسول الله صلى الله عليه وسلم لولا بنو اسرائيل لم يخنز
اللحم ولولا حواء لم تخن انثى زوجها الدهر باب طوفان من السيل ويقال اللوث الكثير الطوفان
الفعل الجهنان يشبه صفار الحلم حقوق سقط كان لم يغن فقد سقط في يده باب الخضر مع
موسى عليهما السلام ثنا عمرو بن محمد ثنا يعقوب بن ابراهيم ثنا ابي عن صالح عن ابن شهاب ان عبيد
الله بن عبد الله اخبره عن ابن عباس انه تمارى هو والحر بن قيس الفزاري في صاحب موسى قال ابن
عباس هو خضر فمر بهما ابي بن كعب فدعاه ابن عباس فقال اني تمارينا انا وصاحبي هذا في صاحب
موسى الذي سأل السبيل الى لقيه هل سمعت رسول الله صلى الله عليه وسلم يذكر شأنه قال نعم سمعت
رسول الله صلى الله عليه وسلم يقول بينا موسى في ملأ من بني اسرائيل جاءه رجل فقال هل تعلم احدا
اعلم منك قال لا فاوحى الله الى موسى بل عبدنا الخضر فسأل موسى السبيل اليه فجعل الله الحوت آية
وقيل له اذا فقدت الحوت فارجع فانك ستلقاه فكان يتبع اثر الحوت في البحر فقال لموسى فتاه
رأيت اذ اوينا الى الصخرة فاني نسيت الحوت وما انسانيه الا الشيطان ان اذكره قال موسى ذلك
ما كنا نبغ فارتدا على آثارهما قصصا فوجدا اي خضرا فكان من شأنهما الذي قص الله عز وجل
في كتابه ثنا علي بن عبد الله ثنا سفين ثنا عمرو بن دينار قال اخبرني سعيد بن جبير قال قلت لابن عباس
ان نوفا البكالي يزعم ان موسى صاحب الخضر ليس هو موسى بني اسرائيل انما هو موسى آخر فقال كذب عدو
الله ثنا ابي بن كعب عن النبي صلى الله عليه وسلم ان موسى كان خطيبا في بني اسرائيل فسئل اي الناس اعلم فقال

بختر

انا فعتب الله عليه اذ لم يرد العلم عليه قال يا رب وكيف لي به قال انا خذ حوتا فيحمله في مكتل حيث ما فقد الحوت فهو ثم
دربما قال سفين اي رب وكيف لي به قال انا خذ حوتا فيحمله في مكتل حيث ما فقد الحوت فهو ثم
انطلق وفتاه يوشع بن نون حتى اذا اتينا الصخرة
وضعا رؤسهما فنويا واضطرب الحوت فخرج فسقط في البحر فاتخذ سبيله في البحر سربا فامسك
الله عن الحوت جرية الماء فصار مثل الطاق فقال مثل الطاق فانطلقا يمشيان بقية ليلتهما ويومهما
حتى اذا كان من الغد قال لفتاه آتنا غداءنا لقد لقينا من سفرنا هذا نصبا فلم يجد موسى النصب حتى
جاوز حيث امره الله تعالى قال له فتاه ارايت اذ اوينا الى الصخرة فاني نسيت الحوت وما انسانيه الا الشيطان
ان اذكره واتخذ سبيله في البحر عجبا فكان للحوت سربا ولهما عجبا قال له موسى ذلك ما كنا نبغ فارتدا
على آثارهما قصصا رجعا يقصان آثارهما حتى انتهيا الى الصخرة فاذا رجل مسجى بثوب فسلم موسى
فرد عليه فقال وانى بارضك السلام قال انا موسى بنى اسرائيل قال نعم اتيتك لتعلمني مما علمت
رشدا قال يا موسى ان على علم من علم الله علمنيه الله تعالى عز وجل لا تعلمه وانت على علم من علم الله علمك الله
لا اعلمه قال لهذا ابتعث قال انك لن تستطيع معي صبرا وكيف تصبر على ما تحيط خبرا الى قوله امرا فانطلقا
يمشيان على ساحل البحر فمرت بهما سفينة كلموهم ان يحملوهم فعرفوا الخضر فحملوه بغير نول فلما ركبا في السفينة
جاء عصفور فوقع على حرف السفينة فنقر في البحر نقرة او نقرتين قال له الخضر يا موسى ما نقص علمي وعلمك
من علم الله عز وجل الا مقدار ما نقص هذا العصفور بمنقاره من البحر اذا ادخل القاس فذبح لوحا فلم يفجأ
موسى الا وقد قلع لوحا بالقدوم فقال له موسى ما صنعت قوم حملونا بغير نول عمدت الى سفينتهم فخرقتها
لتغرق اهلها لقد جئت شيئا امرا قال الم اقل لك انك لن تستطيع معي صبرا قال لا تؤاخذني بما نسيت
ولا ترهقني من امري عسرا فكانت الاولى من موسى نسيانا فلما خرجا من البحر ومرا بغلام يلعب مع الصبيان
فاخذ الخضر برأسه فاقتلعه بيده هكذا واماط سفيان باطراف اصابعه كانه يقطف شيئا فقال له
موسى اقتلت نفسا زكية بغير نفس لقد جئت شيئا نكرا قال الم اقل لك انك لن تستطيع معي صبرا قال ان سألتك
عن شيء بعدها فلا تصاحبني قد بلغت من لدني عذرا فانطلقا حتى اذا اتيا اهل قرية استطعما اهلها

فابوا ان يضيفوهما فوجدا فيها جدارا ان ينقض فاقامه اوما بيده هكذا واشار سفين بكفه يمسح
شيئا الى فوق فلم اسمع سفيان يذكر قال المرة قال قوم اتيناهم فلم يطعمونا ولم يضيفونا لعمدت الى عمود
لو شئت لاتخذت عليه اجرا قال هذا فراق بيني وبينك سانبئك بتاويل ما لم تستطع عليه صبرا قال
النبي صلى الله عليه وسلم يرحم الله موسى لوددنا ان موسى لو كان صبر لقص علينا من امرهما قال وقرأ ابن عباس
امامهم ملك ياخذ كل سفينة صالحة غصبا واما الغلام فكان ابواه مؤمنين وهو كان كافرا
فخشينا ان يرهقهما طغيانا وكفرا قال سفيان ثم قرأ في سفيان سمعته منه مرتين وحفظته منه قبل
لسفين حفظته قبل ان تسمعه من عمرو او تحفظته من انسان فقال من الحفظ ورواه احمد عن
عمرو عن عمرو سمعته منه مرتين اولا وحفظته منه ثنا محمد بن سعيد بن الاصبهاني انا ابن المبارك
عن معمر عن همام بن منبه عن ابي هريرة عن النبي صلى الله عليه وسلم قال انما سمي الخضر انه جلس على فروة
بيضاء فاذا هي تهتز من خلفه خضراء ثنا محمد بن يوسف ثنا علي بن خشرم عن سفيان عن مطرف
ثنا ابو اسحق ثنا محمد بن يوسف ثنا علي بن خشرم ثنا سفين بهذا **باب** ثنا اسحق بن نصر انا عبد
الرزاق عن معمر عن همام بن منبه انه سمع ابا هريرة يقول قال رسول الله صلى الله عليه وسلم قيل لبني
اسرائيل ادخلوا الباب سجدا وقولوا حطة فبدلوا ودخلوا يزحفون على استاههم وقالوا حبة في
شعرة ثنا اسحق بن ابراهيم انا روح بن عبادة قال انا عوف عن الحسن ومحمد وخلاس عن ابي هريرة
قال قال رسول الله صلى الله عليه وسلم ان موسى كان رجلا حييا ستيرا لا يرى من جلده شيء استحياء
منه فاذاه من اذاه من بني اسرائيل فقالوا ما يستتر هذا التستر الا من عيب بجلده اما برص واما ادرة واما
آفة وان الله عز وجل اراد ان يبرأه مما قالوا لموسى فخلا يوما وحده فوضع ثيابه على الحجر ثم اغتسل
فلما فرغ اقبل الى ثيابه ليأخذها وان الحجر عدا بثوبه واخذ موسى عصاه وطلب الحجر فجعل يقول ثوبي
حجر ثوبي حجر حتى انتهى الملأ بني اسرائيل فرأوه عريانا احسن ما خلق الله وابرأه مما يقولون وقام
الحجر فاخذ ثوبه فلبسه وطفق بالحجر ضربا بعصاه فوالله ان بالحجر لندبا من اثر ضربه ثلاثا او اربعا او خمسا
فذلك قوله يا ايها الذين آمنوا لا تكونوا كالذين آذوا موسى فبرأه الله مما قالوا وكان عند الله وجيها

ثنا ابو الوليد قال انا شعبة عن الاعمش سمعت ابا وائل سمعت عبد الله قال قسم نبي صلى الله عليه وسلم قسما
فقال رجل ان هذه القسمة ما اريد بها وجه الله فاتيت النبي صلى الله عليه وسلم فاخبرته فغضب حمرت
الغضب في وجهه ثم قال يرحم الله موسى قد اوذي باكثر من هذا فصبر **باب** قوله يعكفون على
اصنام لهم منبر خشبوا ولبسوا فيه وانما عاكفون اثنا ابن بكير نا الليث عن يونس عن ابن شهاب عن
ابي سلمة بن عبد الرحمن ان جابر بن عبد الله قال كنا مع رسول الله صلى الله عليه وسلم بمنى اكثر من الاراك
فان رسول الله صلى الله عليه وسلم قال عليكم بالاسود منه فانه اطيب قالوا كنت ترعى الغنم قال وهل
من نبي الا وقد رعاها **باب** واذ قال موسى لقومه ان الله يامركم ان تذبحوا بقرة الاية
قال ابو العالية عوان النصف بين البكر والهرمة فاقع صاف لا ذلول لم يذلها العمل وتثير الارض
ليست بذلول تثير الارض ولا تعمل في الحرث مسلمة عن الليث لا شية بياض صفراء ان شئت سوداء
ويقال صفراء كقوله جمالات صفر وما اراكم ثم اختلفتم **باب** وقام موسى عليه السلام وذكره بعض
ثنا يحيى بن موسى نا عبد الرزاق انا معمر عن ايوب عن ابيه عن ابي هريرة قال ارسل ملك الموت الى موسى
عليه السلام فلما جاءه صكه فرجع الى ربه عز وجل فقال ارسلتني الى عبد لا يريد الموت قال فارجع اليه
فقل له يضع يده على متن ثور فله بما غطت يده بكل شعرة سنة قال اي رب ثم ماذا قال ثم الموت قال فالآن
قال فسال الله ان يدنيه من الارض المقدسة رمية بحجر قال ابو هريرة فقال رسول الله صلى
الله عليه وسلم فلو كنت ثم لاريتكم قبره الى جانب الطريق تحت الكثيب الاحمر واخبرنا معمر عن همام
نا ابو هريرة عن النبي صلى الله عليه وسلم نحوه ثنا ابو اليمان قال انا شعيب عن الزهري قال اخبرني ابو
سلمة بن عبد الرحمن وسعيد بن المسيب ان ابا هريرة قال استب رجل من المسلمين ورجل من اليهود فقال المسلم
والذي اصطفى محمدا على العالمين في قسم يقسم به فقال اليهودي والذي اصطفى موسى على العالمين فرفع
المسلم عند ذلك يده فلطم اليهودي فذهب اليهودي الى النبي صلى الله عليه وسلم فاخبره الذي كان
من امره وامر المسلم فقال لا تخيروني على موسى فان الناس يصعقون فاكون اول من يفيق فاذا
موسى باطش بجانب العرش فلا ادري كان فيمن صعق فافاق او كان مما استثنى الله عز وجل ثنا عبد العزيز

بن عبد الله

بن عبد الله نا ابراهيم بن سعد عن ابن شهاب عن حميد بن عبد الرحمن ان ابا هريرة قال قال رسول الله
صلى الله عليه وسلم احتج ادم وموسى فقال له موسى انت ادم الذي اخرجتك خطيئتك من الجنة قال
له ادم انت موسى الذي اصطفاك الله برسالته الاية وبكلامه ثم تلومني على امر قدر علي قبل
ان اخلق فقال رسول الله صلى الله عليه وسلم فحج ادم موسى مرتين ثنا مسدد ثنا حصين بن
نمير عن حصين بن عبد الرحمن عن سعيد بن جبير عن ابن عباس قال خرج علينا رسول الله صلى
الله عليه وسلم يوما فقال عرضت علي الامم ورايت سوادا كثيرا سد الافق فقيل هذا موسى في قومه
باب قول الله عز وجل وضرب الله مثلا للذين آمنوا امراة فرعون الى قوله وكانت
من القانتين ثنا يحيى بن جعفر نا وكيع عن شعبة عن عمرو بن مرة الهمداني عن ابي موسى قال قال رسول
الله صلى الله عليه وسلم كمل من الرجال كثير ولم يكمل من النساء الا ثلاثة امراة فرعون ومريم بنت عمران وان فضل
عائشة على النساء كفضل الثريد على سائر الطعام **باب** قوله ان قارون كان من قوم
موسى الاية لتنوء لتثقل قال ابن عباس اولي القوة ولا يرفعها العصبة من الرجال يقال لتنوء بهم
ويكان الله مثل الرزق الله يبسط الرزق لمن يشاء ويقدر يوسع عليه ويضيق **باب**
قول الله تعالى والى مدين اخاهم شعيبا والى اهل مدين لان مدين بلد ومثله واسئل القرية وسل
العير يعني اهل القرية واهل العير ورائه كظهريا لم يلتفت اليه ويقال اذا لم يقض حاجته ظهرت
حاجتي وجعلتني ظهريا والظهري ان تاخذ منك دابة او وعاء تستظهر به مكانتهم ومكانهم
واحد يفتنون يعشون ناسا تحزن احزن وقال الحسن انك لانت الحليم يستهزؤن به وقال مجاهد
لبكة الاية يوم الظلة اظلال العذاب عليهم **باب** قول الله عز وجل وان يونس لمن المرسلين
الى قوله وهو مليم قال مجاهد مذنب المشحون الموقر فلولا انه كان من المسبحين الاية فبذناه بالعراء
بوجه الارض وهو سقيم وانبتنا عليه شجرة من يقطين من غير ساق اصل الدباء ونحوه فان لبثا الى
مائة الف او يزيدون فامنوا فمتعناهم الى حين فلا تكن كصاحب الحوت اذ نادى وهو مكظوم
كظيم مغموم ثنا مسدد نا يحيى عن سفين حدثني عن الاعمش ح وثنا ابو نعيم قال انا سفين عن الاعمش عن ابي

وأنا عن عبد الله عن النبي صلى الله عليه وسلم قال ما ينبغي لعبد أن يقول أني خير من يونس بن متى ونسبه إلى أبيه ثنا يحيى بن بكير عن الليث عن عبد العزيز بن أبي سلمة عن عبد الله بن الفضل عن الأعرج
عن أبي هريرة قال استب رجل من اليهود ورجل من المسلمين فقال اليهودي لا والذي اصطفى موسى على
البشر فسمعه رجل من الأنصار فقام فلطم وجهه وقال تقول والذي اصطفى موسى على البشر والنبي
صلى الله عليه وسلم بين أظهرنا فذهب إليه فقال يا أبا القاسم إن لي ذمة وعهدا فما بال فلان لطم
وجهي فقال لم لطمت وجهه فذكر فغضب النبي صلى الله عليه وسلم حتى رئي في وجهه ثم قال لا تفضلوا
بين أنبياء الله فإنه ينفخ في الصور فيصعق من في السموات ومن في الأرض إلا من شاء الله ثم ينفخ فيه
أخرى فأكون أول من بعث فإذا موسى آخذ بالعرش فلا أدري أحوسب بصعقته يوم الطور أم بعث
قبلي ولا أقول إن أحدا أفضل من يونس بن متى ثنا أبو الوليد ثنا شعبة عن سعد بن إبراهيم سمعت حميد بن عبد
الرحمن عن أبيه عن أبي هريرة عن النبي صلى الله عليه وسلم قال لا ينبغي لعبد يقول أنا خير من يونس بن
متى **باب** وأسألهم عن القرية التي كانت حاضرة البحر إذ يعدون في السبت إذ تأتيهم حيتانهم يوم سبتهم
شرعا ويوم لا يسبتون لا تأتيهم كذلك نبلوهم بما كانوا يفسقون لا تأتيهم حيتان شرعا
شرعا ظاهرة **باب** قول الله تعالى ولقد آتينا داود منا فضلا يا جبال أوبي معه والطير وألنا له الحديد
أن اعمل سابغات وقدر في السرد والمسامير ولا تدق المسمار فيسلس ولا
تعظم فيقصم ثنا عبد الله بن محمد ثنا عبد الرزاق أنا معمر عن همام عن أبي هريرة عن النبي صلى الله عليه
وسلم قال خفف على داود عليه السلام القرآن وكان يأمر بدوابه فتسرج فيقرأ القرآن قبل أن تسرج دوابه
ولا يأكل إلا من عمل يده رواه موسى بن عقبة عن صفوان عن عطاء بن يسار عن أبي هريرة عن
النبي صلى الله عليه وسلم ثنا يحيى بن بكير ثنا الليث عن عقيل عن ابن شهاب أنه سعيد بن المسيب أخبره وأبا سلمة
بن عبد الرحمن أن عبد الله بن عمرو قال أخبر رسول الله صلى الله عليه وسلم أنك الذي تقول والله لأصومن
النهار ولأقومن الليل ما عشت قلت قد قلته قال إنك لن تستطيع ذلك فصم وأفطر ونم وصم من
الشهر ثلاثة أيام فإن الحسنة بعشر أمثالها وذلك مثل صيام الدهر فقلت إني أطيق أفضل من ذلك قال فصم يوما

وأفطر يومين فقال أطيق أفضل من ذلك يا رسول الله قال فصم يوما وأفطر يوما وذلك صيام داود وهو عدل
الصيام قلت فإني أطيق أفضل منه يا رسول الله قال لا أفضل من ذلك ثنا خلاد بن يحيى نا شعبة حبيب بن أبي ثابت
عن أبي العباس عن عبد الله بن عمرو بن العاص قال قال لي النبي صلى الله عليه وسلم ألم أنبأ أنك تقوم الليل وتصوم
فقلت نعم قال فإنك إذا فعلت ذلك هجمت له النفس وصم من كل شهر ثلاثة أيام فذلك صوم الدهر أو كصوم الدهر
قلت إني أجد بي قوة قال فصم صوم داود وكان يصوم صوما ويفطر يوما وأحب الصلاة
إلى الله صلاة داود كان ينام نصف الليل ويقوم ثلثه وينام سدسه **باب** واذكر عبدنا
داود ذا الأيدي إنه أواب إني وفصل الخطاب وقال مجاهد الفهم في القضاء وهل أتيك نبؤا الخصم إذ تسوروا المحراب
واهدنا الصراط هذا أخي له تسع وتسعون نعجة يقال للمرأة نعجة ويقال لها أيضا شاة ولي نعجة واحدة
فقال أكفلنيها وعزني في الخطاب ثنا أبو كريب ثنا وكيع عن إسرائيل عن أبي إسحاق عن أبي ميسرة عن عمرو بن شرحبيل
قال سمعت العوام عن مجاهد قال قلت لابن عباس أيسجد في ص فقال أوما في ذريته داود وسليمان وأيوب إلى
قوله فبهداهم اقتده فقال ابن عباس نبيكم صلى الله عليه وسلم ممن أمر أن يقتدي بهم ثنا موسى بن إسماعيل ثنا وهيب
ثنا أيوب عن عكرمة عن ابن عباس قال ليس في ص من عزائم السجود رأيت النبي صلى الله عليه وسلم يسجد فيها **باب**
قول الله تبارك وتعالى ووهبنا لداود سليمان نعم العبد إنه أواب إلى الراجع المنيب قوله وهب ملكا لا ينبغي
لأحد من بعدي وقوله واتبعوا ما تتلو الشياطين على ملك سليمان وقوله ولسليمان الريح عاصفة تجري بأمره
إلى الأرض التي باركنا فيها وأسلنا له عين القطر الحديد ومن الجن من يعمل بين يديه بإذن ربه ومن يزغ منهم عن أمرنا نذقه من
عذاب السعير يعملون له ما يشاء من محاريب وتماثيل وجفان كالجواب
كحياض الإبل وقدور راسيات ابن عباس كالجبال من الأرض وقدورهم الراسيات أعلوا آل داود شكرا وقليل من عبادي الشكور
الآية تبتلع الأرض تأكل منسأته عصاه فلما خر تبينت الجن الإنس الجن عن ذكري فطفق مسحا
بمسح أعراف الخيل وأعناقها الأصفاد الوثاق مجاهد الصافنات صفن الفرس رفع إحدى رجليه حتى
يكون على طرف الحافر الجياد السراع جسدا شيطانا رخاء طيبة حيث أصاب حيث شاء فامنن أعط بغير حساب
بغير حرج ثنا محمد بن بشار ثنا محمد بن جعفر ثنا شعبة عن محمد بن زياد عن أبي هريرة عن النبي صلى الله عليه وسلم لأعفرنا

من يحزن مثلك اليا رحمة لنقطع على صلواتي فاملكني الله صني فاخرته فاردت ان اربطه على ساريه من سواري
المسجد حتى تنظروا اليه كلكم فذكرت دعوة اخي سليمان رب هب لي ملكا لا ينبغي لاحد من بعدي فرددته خاسئا
متمرغا من انفه او جاء مثله ثنا جماعة من بنيه ثنا خالد بن مخلد ثنا مغيرة بن عبد الرحمن عن ابي الزناد عن الاعرج
عن ابي هريرة عن النبي صلى الله عليه وسلم قال ان سليمان بن داود لاطوفن الليلة على سبعين امراة تحمل كل امراة
فارسا يجاهد في سبيل الله فقال له صاحبه قل ان شاء الله فلم يقل فلم تحمل شيئا الا واحدا ساقطا احدى
شقيه فقال النبي صلى الله عليه وسلم لو قالها لجاهدوا في سبيل الله قال شعيب وابن ابي الزناد تسعين وهو
اصح ثنا عمر بن حفص ثنا ابي ثنا الاعمش ثنا ابراهيم التيمي عن ابيه عن ابي ذر قال قلت يا رسول الله صلى الله عليه وسلم
اي مسجد وضع اول قال المسجد الحرام قلت ثم اي قال ثم المسجد الاقصى قلت كم كان بينهما قال اربعون ثم حيث
ما ادركتك الصلوة فصل وان لا حق مسجد ثنا ابو اليمان قال انا شعيب ثنا ابو الزناد عن عبد الرحمن حدثه
انه سمع ابا هريرة انه سمع رسول الله صلى الله عليه وسلم يقول مثلي ومثل الناس كمثل استوقد نارا فجعل الفراش
وهذه الدواب تقع في النار وقال كانتا امرأتان معهما ابناهما جاء الذئب فذهب بابن احداهما فقالت
صاحبتها انما ذهب بابنك وقالت الاخرى انما ذهب بابنك فتحاكما الى داود عليه السلم فقضى به للكبرى فخرجتا
على سليمان بن داود فاخبرتاه فقال ائتوني بالسكين اشقه بينهما فقالت الصغرى لا تفعل يرحمك الله هو ابنها
فقضى به للصغرى قال ابو هريرة والله ان سمعت بالسكين الا يومئذ وما كنا نقول الا المدية **باب**
قول الله عز وجل ولقد آتينا لقمن الحكمة الى قوله عظيم يا بني انها ان تك مثقال حبة من خردل الى فخور نص
الاعراض ثنا ابو الوليد ثنا شعبة عن الاعمش عن ابراهيم عن علقمة عن عبد الله قال لما نزلت الذين آمنوا
ولم يلبسوا ايمانهم بظلم قال اصحاب النبي صلى الله عليه وسلم اينا لم يلبس ايمانه بظلم فنزلت لا تشرك به ان
الشرك لظلم عظيم ثنا اسحاق ثنا عيسى بن يونس ثنا الاعمش عن ابراهيم عن علقمة عن عبد الله قال لما نزلت الذين
آمنوا ولم يلبسوا ايمانهم بظلم شق ذلك على المسلمين فقالوا يا رسول الله فاينا لا يظلم نفسه ليس ذلك انما
هو الشرك الم تسمعوا ما قال لقمان لابنه وهو يعظه يا بني لا تشرك بالله ان الشرك لظلم عظيم **باب**
قول الله عز وجل واضرب لهم مثلا اصحاب القرية الآية قال مجاهد عززنا شددنا وقال ابن عباس طائركم معكم

باب

باب قول الله عز وجل ذكر رحمة ربك عبده زكريا الى قوله لم نجعل له من قبل سميا قال ابن عباس
مثلا يقال الرضيا عصيا عصيا عاصيا يقول قال رب اني يكون لي غلام وكانت امرأتي عاقرا وقد بلغت
من الكبر عتيا الى قوله ثلث ليال سويا يقال صحيحا فخرج على قومه من المحراب فاوحى اليهم ان سبحوا بكرة و
اصيلا قال اوحى اشار يحيى خذ الكتاب بقوة الى قوله صبيا حيا حفيا لطيفا عاقا المذكور والانثى
سواء ثنا هدبة بن خالد ثنا همام بن يحيى ثنا قتادة عن انس بن مالك بن صعصعة ان نبي الله صلى الله عليه
وسلم حدثهم عن ليلة اسري به ثم صعد حتى اتى السماء الثانية فاستفتح قيل من هذا قال جبريل قيل ومن معك
قال محمد قيل وقد ارسل اليه قال نعم فلما خلصت فاذا يحيى وعيسى فهما ابنا خالة قال هذا يحيى وعيسى
فسلم عليهما فسلمت فرداه ثم قال مرحبا بالاخ الصالح والنبي الصالح **باب** قوله واذكر في الكتاب
مريم اذ انتبذت من اهلها الى قوله قالت الملائكة يا مريم ان الله يبشرك بكلمة وقوله ان الله اصطفى آدم
ونوحا وآل ابراهيم وآل عمران والكاف والميم يقولان اولى الناس بابراهيم للذين اتبعوه وهم المؤمنون
ويقال آل يعقوب اهل يعقوب اذا صغروا آل ردوه الى الاصل فقال اهيل ثنا ابو اليمان قال انا شعيب
عن الزهري حدثني سعيد بن المسيب انه قال ابو هريرة سمعت رسول الله صلى الله عليه وسلم يقول ما من
بني آدم مولود الا يمسه الشيطان حين يولد فيستهل صارخا من مس الشيطان غير مريم وابنها ثم يقول
ابو هريرة واقرءوا ان اعيذها بك وذريتها من الشيطان الرجيم **باب** واذ قالت الملائكة يا مريم
ان الله اصطفيك الآية الى قوله ايهم يكفل مريم يقال ايكفل ايهم كفلها ايهما مخففة ايهم كفالة
الدبوك وشبهها ثنا احمد بن ابي رجاء قال انا النضر عن هشام قال اخبرني ابي قال سمعت عبد الله بن جعفر
قال سمعت عليا يقول سمعت النبي صلى الله عليه وسلم يقول خير نسائها مريم ابنة عمران وخير نسائها
خديجة **باب** واذ قالت الملائكة يا مريم ان الله يبشرك بكلمة منه اسمه المسيح عيسى بن مريم
الى قوله لكي فيكون يبشرك ويبشرك واحد وجهه اشرفا وقال ابراهيم المسيح الصديق وقال مجاهد
الكهل الحليم والاكمه من يبصر بالنهار ولا يبصر بالليل وقال غيره من يولد اعمى ثنا آدم ثنا شعبة عن عمرو بن مرة قال
سمعت مرة الهمداني يحدث عن ابي موسى الاشعري قال قال النبي صلى الله عليه وسلم فضل عائشة على النساء كفضل الثريد

على سائر الطعام كمثل سائر الرجال الكثير ولم يكمل من النساء الا مريم ابنت عمران وآسية امرأة فرعون قال ابن وهب اخبرني
يونس عن ابن شهاب حدثني سعيد بن المسيب ان ابا هريرة قال سمعت رسول الله صلى الله عليه وسلم يقول نساء قريش
خير نساء ركبن الابل احناه على طفل وارعاه على زوج في ذات يده يقول ابو هريرة على اثر ذلك ولم تركب
مريم بنت عمران بعيرا قط تابعه ابن اخي الزهري واخوه الكلبي عن الزهري **باب** قوله يا اهل الكتاب
لا تغلوا في دينكم وكيلا قال ابو عبد الله كلمته كن فكان وقال غيره وروح منه احياه فجعله روحا ولا
تقولوا ثلثة انتهوا خيرا لكم فضل انا الوليد عن الاوزاعي قال حدثني عمير بن هانئ قال حدثني جنادة
بن ابي امية عن عبادة عن النبي صلى الله عليه وسلم قال من شهد ان لا اله الا الله وحده لا شريك له وان
محمدا عبده ورسوله وان عيسى عبد الله ورسوله وكلمته القاها الى مريم وروح منه والجنة حق والنار
حق ادخله الجنة على ما كان من العمل قال الوليد وحدثني ابن جابر عن عمير عن جنادة وزاد من ابواب
الجنة الثمانية ايها شاء **باب** قول الله عز وجل واذكر في الكتاب مريم اذ انتبذت من
اهلها تبذناه القيناه اذ انتبذت اعتزلت شرقيا مما يلي المشرق فاجاءها المخاض فعلت من جئت و
يقال لجاءها اضطرها اساقط تسقط اقصيا قصيا فريا عظيما قال ابن عباس نسيا شيئا
وقال غير النسي الحيض وقال ابو الوائل علمت مريم ان التقي ذو نهية حين قالت ان كنت تقيا وقال وكيع
عن اسرائيل عن ابي اسحق عن البراء بن عازب صيغة بالسريانية ثنا مسلم بن ابراهيم نا جرير بن حازم عن محمد بن
سيرين عن ابي هريرة عن النبي صلى الله عليه وسلم لم يتكلم في المهد الا ثلثة عيسى وكان في بني اسرائيل رجل يقال
له جريج كان يصلي جاءته امه فدعته فقال اجيبها او اصلي فقالت اللهم لا تمته حتى تريه وجوه المومسات
وكان جريج في صومعته فتعرضت له امرأة فكلمته فابى فاتت راعيا فامكنته من نفسها فولدت غلاما فقالت
من جريج فاتوه فكسروا صومعته وانزلوه وسبوه وتوضأ وصلى ثم اتى الغلام فقال من ابوك يا غلام فقال
الراعي قالوا نبني صومعتك من ذهب قال لا الا من طين وكانت امرأة ترضع ابنا لها من بني اسرائيل فمر بها رجل راكب
ذو شارة فقالت اللهم اجعل ابني مثله فترك ثديها فاقبل على الراكب فقال اللهم لا تجعلني مثل هذا ثم اقبل على ثديها
يمصه قال ابو هريرة كاني انظر الى النبي صلى الله عليه وسلم يمص اصبعه ثم مر بامة فقال اللهم لا تجعل ابني مثل هذه فترك

يمصها الناس يقولون انها زنت وسرقت

ثديها فقال اللهم اجعلني مثلها فقالت مر ذلك فقال الراكب جبار من الجبابرة وهذه الامة يقولون زنيت ولم تفعل
وسرقت ثنا ابراهيم بن موسى انا هشام عن معمر ح وحدثني محمود نا عبد الرزاق انا معمر عن الزهري اخبرني سعيد
بن المسيب عن ابي هريرة قال قال النبي صلى الله عليه وسلم ليلة اسري به لقيت موسى قال فنعته فاذا رجل حسبته
قال مضطرب رجل الرأس كانه من رجال شنوءة قال ولقيت عيسى فنعته النبي صلى الله عليه وسلم فقال
ربعة احمر كانما خرج من ديماس يعني الحمام ورايت ابراهيم وانا اشبه ولده به قال واتيت بانائين احدهما
لبن والآخر فيه خمر فقيل خذ ايهما شئت فاخذت اللبن فشربته فقيل لي هديت الفطرة او اصبت الفطرة
اما انك لو اخذت الخمر غوت امتك ثنا محمد بن كثير نا اسرائيل انا عثمان بن المغيرة عن مجاهد عن ابن
عمر قال قال النبي صلى الله عليه وسلم رايت عيسى وموسى وابراهيم عليهم السلام فاما عيسى فاحمر جعد عريض
الصدر واما موسى فآدم جسيم سبط كانه من رجال السراة ثنا ابراهيم بن المنذر نا ابو ضمرة نا موسى
عن نافع قال عبد الله ذكر النبي صلى الله عليه وسلم يوما بين ظهراني الناس المسيح الدجال فقال ان الله تبارك
وتعالى ليس باعور الا ان المسيح الدجال اعور العين اليمنى وكان عينه عنبة طافية وارى في الليلة
عند الكعبة في المنام فاذا رجل آدم كاحسن ما ترى من آدم الرجال تضرب لمته بين منكبيه رجل الشعر
تقطر راسه ماء واضعا يديه على منكبي رجلين وهو يطوف بالبيت فقلت من هذا فقالوا هذا المسيح بن مريم
ثم رايت رجلا وراءه جعد قطط اعور عين اليمنى كاشبه من رايت بابن قطن واضعا يديه على منكبي رجل
يطوف بالبيت فقلت من هذا فقال المسيح الدجال ثنا عبد الله بن محمد الكوفي قال سمعت
ابراهيم بن سعيد حدثني الزهري عن سالم عن ابيه قال لا والله ما قال النبي صلى الله عليه وسلم لعيسى احمر
ولكن قال بينما انا نائم اطوف بالكعبة فاذا رجل آدم سبط الشعر يهادى بين رجلين ينطف راسه او يهراق
راسه ماء فقلت من هذا قالوا ابن مريم فذهبت التفت فاذا رجل احمر جسيم جعد الراس اعور عينه اليمنى
كان عينه طافية فقلت من هذا فقالت هذا الدجال واقرب الناس به شبها ابن قطن قال الزهري رجل
من خزاعة هلك في الجاهلية ثنا ابو اليمان انا شعيب عن الزهري قال انا ابو سلمة بن عبد الرحمن ان ابا هريرة
قال سمعت رسول الله صلى الله عليه وسلم يقول ان اولى الناس بابن مريم والانبياء اولاد علات ليس بيني وبينه نبي ثنا محمد

قوله لمته بكسر اللام وهي الشعر جاوز شحم الاذنين س

بن سنان نا فليح بن سليمان نا هلال بن علي عن عبد الرحمن بن أبي عمرة عن أبي هريرة قال قال رسول الله صلى الله عليه وسلم
أنا أولى الناس بعيسى بن مريم في الدنيا والآخرة أخوة لعلات أمهاتهم شتى ودينهم واحد وقال إبراهيم بن طهمان
عن يونس بن عبيد عن صفوان بن سليم عن عطاء بن يسار عن أبي هريرة قال قال رسول الله صلى الله عليه وسلم
ح وحدثني عبد الله بن محمد نا عبد الرزاق نا معمر عن همام عن أبي هريرة عن النبي صلى الله عليه وسلم قال رأى
عيسى رجلا يسرق فقال له أسرقت قال كلا والذي لا إله إلا هو فقال عيسى آمنت بالله وكذبت عيني حدثني
الحميدي نا سفين قال سمعت الزهري يقول أخبرني عبيد الله بن عبد الله عن ابن عباس سمع عمر يقول على المنبر
سمعت النبي صلى الله عليه وسلم يقول لا تطروني كما أطرت النصارى ابن مريم فإنما أنا عبده فقولوا عبد الله
ورسوله نا محمد بن المثنى نا عبد الله قال أنا صالح بن مجالد رجل من أهل خراسان قال الشعبي فقال الشيخ الخزاعي
أبو برزة عن أبي موسى الأشعري قال رضي الله عنه وقال محمد بن عبد الله عن قتادة أهم أن تدوا أو علي عبد أبي
بكر فقالهم أبو بكر رضي الله تعالى عنهم قال رسول الله صلى الله عليه وسلم إذا أدب الرجل أمته فأحسن تأديبها
وعلمها فأحسن تعليمها ثم أعتقها فتزوجها كان له أجران وإذا آمن بعيسى ثم آمن بي فله أجران و
العبد إذا اتقى ربه وأطاع مواليه فله أجران نا محمد بن يوسف نا سفيان عن المغيرة بن النعمان عن سعيد بن جبير عن
ابن عباس قال قال رسول الله صلى الله عليه وسلم تحشرون حفاة عراة غرلا ثم قرأ كما بدأنا أول خلق
نعيده وعدا علينا إنا كنا فاعلين فأول من يكسى إبراهيم يؤخذ برجال من أصحابي ذات اليمين وذات الشمال
فأقول أصحابي فيقال إنهم لم يزالوا مرتدين على أعقابهم منذ فارقتهم فأقول كما قال العبد الصالح عيسى بن
مريم عليه السلام وكنت عليهم شهيدا ما دمت فيهم فلما توفيتني كنت أنت الرقيب عليهم وأنت على كل شيء شهيد وإن
تعذبهم فإنهم عبادك وإن تغفر لهم فإنك أنت العزيز الحكيم بسم الله الرحمن الرحيم باب نزول عيسى
عيسى بن مريم عليه السلام نا إسحاق نا يعقوب بن إبراهيم عن أبي صالح عن ابن شهاب قال سعيد بن المسيب
سمع أبا هريرة قال رسول الله صلى الله عليه وسلم والذي نفسي بيده ليوشكن أن ينزل فيكم ابن مريم حكما عدلا
فيكسر الصليب ويقتل الخنزير ويضع الجزية ويفيض المال حتى لا يقبله أحد حتى تكون السجدة الواحدة خيرا من
الدنيا وما فيها يقول أبو هريرة واقرؤا إن شئتم وإن من أهل الكتاب إلا ليؤمنن به قبل موته ويوم القيامة يكون

بشارة عارضهم

عليهم

عليهم شهيدا نا أبو بكر نا الليث عن يونس عن ابن شهاب عن نافع مولى أبي قتادة الأنصاري أن أبا هريرة
قال قال رسول الله صلى الله عليه وسلم كيف أنتم إذا نزل ابن مريم فيكم وإمامكم منكم تابعه عقيل وأبو الزناد
باب ما ذكر عن بني إسرائيل نا موسى بن إسمعيل نا أبو عوانة نا عبد الملك عن ربعي بن حراش
قال قال عقبة بن عمرو لحذيفة ألا تحدثنا ما سمعت من رسول الله صلى الله عليه وسلم قال إني سمعته
يقول إن مع الرجال إذا خرج ماء ونارا فأما الذي يرى الناس أنها النار فماء بارد وأما الذي يرى الناس أنه ماء بارد فالنار تحرق فمن أدرك ذلك منكم فليقع في الذي يرى أنها نار فإنه
عذب بارد قال حذيفة وسمعته يقول إن رجلا كان قبلكم أتاه الملك ليقبض روحه فقيل له
هل عملت من خير قال ما أعلم قيل له انظر قال ما أعلم شيئا غير أني كنت أبايع الناس وأجازيهم
فأنظر الموسر وأتجاوز عن المعسر فأدخله الله عز وجل الجنة قال وسمعته يقول إن رجلا حضره
الموت فلما يئس من الحياة أوصى أهله إذا أنا مت فاجمعوا لي حطبا كثيرا وأوقدوا فيه نارا حتى
إذا أكلت لحمي وخلصت إلى عظمي فامتحشت فخذوها فاطحنوها ثم انظروا يوما راحا فاذروه
في اليم ففعلوا فجمعه الله فقال له لم فعلت ذلك قال من خشيتك فغفر الله عز وجل قال عقبة بن
عمرو أنا سمعته يقول ذلك فكان بناشا نا بشر بن محمد أنا عبد الله أخبرني معمر ويونس عن الزهري
أخبرني عبيد الله بن عبد الله أن ابن عباس وعائشة قالا لما نزل برسول الله صلى الله عليه
وسلم طفق يطرح خميصة على وجهه فإذا اغتم كشفها عن وجهه فقال وهو كذلك لعنة الله
على اليهود والنصارى اتخذوا قبور أنبيائهم مساجد يحذر ما صنعوا نا محمد بن بشار قال نا
محمد بن جعفر قال نا شعبة عن فرات القزاز قال سمعت أبا حازم قال قاعدت أبا هريرة خمس سنين
فسمعته يحدث عن النبي صلى الله عليه وسلم قال كانت بنو إسرائيل تسوسهم الأنبياء كلما هلك نبي خلفه
نبي وإنه لا نبي بعدي وسيكون خلفاء فيكثرون قال فما تأمرنا قال فوا ببيعة الأول فالأول أعطوهم حقهم
فإن الله عز وجل سائلهم عما استرعاهم نا سعيد بن مريم أنا أبو غسان قال حدثني زيد بن مسلم عن عطاء
بن يسار عن أبي سعيد أن النبي صلى الله عليه وسلم قال لتتبعن سنن من قبلكم شبرا بشبر وذراعا بذراع حتى

انقاضاهم من الحق

يعني الموت

حتى لو سلكوا الحزن لسلكته قلنا يا رسول الله اليهود والنصارى قال النبي صلى الله عليه وسلم فمن
ثنا عمران بن ميسرة قال ثنا عبد الوارث ثنا خالد عن ابي قلابة عن انس قال ذكروا النار والناقوس
فذكر اليهود والنصارى فامر بلالا ان يشفع الاذان ويوتر الاقامة ثنا محمد بن يوسف
ثنا سفين عن الاعمش عن ابي الضحى عن مسروق عن عائشة كانت تكره ان يجعلها في حائطها
تقول ان اليهود يفعلونه تابعه شعبة عن الاعمش ثنا قتيبة ابن سعيد ثنا الليث عن نافع عن
ابن عمر عن رسول الله صلى الله عليه وسلم قال انما اجلكم في اجل من خلا من الامم ما بين صلوة
العصر الى مغرب الشمس وانما مثلكم ومثل اليهود والنصارى كرجل استعمل عملا الى الليل من يعمل لي
نصف النهار على قيراط قيراط فعملت اليهود الى نصف النهار على قيراط قيراط ثم قال من يعمل لي
نصف النهار الى صلوة العصر قيراط قيراط فعملت النصارى من نصف النهار الى صلوة العصر على
قيراط قيراط ثم قال من يعمل من صلوة العصر الى مغرب الشمس الا قيراطين قيراطين الا فانتم الذين
تعملون من صلوة العصر الى مغرب الشمس الا لكم الاجر مرتين فغضبت اليهود والنصارى فقالوا نحن
اكثر عملا واقل عطاء قال الله عز وجل هل ظلمتكم من حقكم شيئا قالوا لا قال فانه فضلي اوتيه
اعطيه من شئت ثنا علي بن عبد الله ثنا سفين عن عمرو عن طاوس عن ابن عباس قال سمعت عمر يقول
قاتل الله فلانا الم يعلم ان النبي صلى الله عليه وسلم قال لعن الله اليهود والنصارى حرمت عليهم الشحوم
فجملوها فباعوها كابن جابر وابو هريرة عن النبي صلى الله عليه وسلم ثنا ابو عاصم الضحاك بن مخلد
انا الاوزاعي ثنا حسان بن عطية عن ابي كبشة عن عبد الله بن عمرو ان النبي صلى الله عليه وسلم قال
بلغوا عني ولو اية وحدثوا عن بني اسرائيل ولا حرج ومن كذب علي متعمدا فليتبوأ مقعده من النار
ثنا عبد العزيز بن عبد الله ثنا ابراهيم بن سعد عن صالح عن ابن شهاب قال قال ابو سلمة بن عبد الرحمن
انا ابا هريرة قال ان رسول الله صلى الله عليه وسلم قال ان اليهود والنصارى لا يصبغون فخالفوهم
ثنا محمد ثنا حجاج ثنا جرير عن الحسن ثنا جندب بن عبد الله في هذا المسجد وما نسينا منه شيئا وما نخشى
ان يكون جندب كذب على النبي صلى الله عليه وسلم قال قال رسول الله صلى الله عليه وسلم كان فيمن كان قبلكم

رجلا به جرح فجزع فاخذ سكينا فحز بها يده فما رقا الدم حتى مات قال الله تبارك وتعالى بادرني عبدي
بنفسه حرمت عليه الجنة **باب** حديث ابرص واقرع واعمى ثنا احمد بن اسحق ثنا عمرو بن عاصم
ثنا همام ثنا اسحق عن عبد الله حدثني عبد الرحمن بن ابي عمرة ان ابا هريرة حدثه انه سمع النبي صلى الله
عليه وسلم ح وحدثني محمد بن عبد الله بن رجا انا حكام عن اسحق بن عبد الله حدثني عبد الرحمن
ابن ابي عمرة ان ابا هريرة سمع رسول الله صلى الله عليه وسلم يقول ان ثلثة من بني اسرائيل ابرص واقرع واعمى
بدا لله عز وجل ان يبتليهم فبعث عليهم ملكا فاتى الابرص فقال اي شيء احب اليك قال لون حسن وجلد
حسن قد قذرني الناس قال فمسحه فذهب عنه فاعطي لونا حسنا وجلدا حسنا فقال اي المال احب
اليك فقال الابل او قال البقر هو شك في ذلك ان الابرص والاقرع قال احدهما الابل وقال الاخر
البقر فاعطاه ناقة عشراء وقال بارك لك فيها واتى الاقرع فقال اي شيء احب اليك قال شعر حسن ويذهب
هذا عني قد قذرني الناس قال فمسحه فذهب واعطي شعرا حسنا قال فاي المال احب اليك قال البقر فاعطاه
بقرة حاملا وقال بارك لك فيها واتى الاعمى فقال اي شيء احب اليك قال يرد الله الي بصري فابصر به
الناس قال فمسحه فرد الله عز وجل اليه بصره قال فاي المال احب اليك قال الغنم فاعطاه شاة و
الدفاتر هذان ووالد هذا كان لهذا والدين الابل ولهذا والدين البقر ولهذا والدين غنم ثم انه
اتى الابرص في صورته وهيئته فقال رجل مسكين تقطعت بي الحبال في سفري فلا بلاغ اليوم الا بالله ثم
بك اسالك بالذي اعطاك اللون الحسن والجلد الحسن والمال بعيرا اتبلغ عليه في سفري قال له الحقوق
كثيرة فقال له كاني اعرفك الم تكن ابرص يعذرك الناس فقيرا فاعطاك الله فقال لقد ورثت كابر عن كابر
فقال ان كنت كاذبا فصيرك الله الى ما كنت واتى الاقرع في صورته وهيئته وقال له مثل ما قال لهذا وعليه
مثل ما رد عليه هذا فقال ان كنت كاذبا فصيرك الله الى ما كنت واتى الاعمى في صورته وقال رجل مسكين
وابن سبيل وتقطعت بي الحبال في سفري فلا بلاغ اليوم الا بالله ثم بك اسالك بالذي رد عليك
بصرك شاة اتبلغ بها في سفري فقال قد كنت اعمى فرد الله علي بصري وفقيرا فاغناني الله فخذ ما شئت
فوالله لا احمدك اليوم بشيء اخذته لله فقال امسك مالك فانما ابتليتم فقد رضي الله عنك وسخط على صاحبيك

فكان لهذا وادمن الابل

اجهدك

باب حسبت ان اصحاب الكهف الفضة في الجبل والرقيم الكتاب مرقوم مكتوب من الرقم وربطنا
على قلوبهم الهمناهم صبرا والا ان ربطنا على قلبها اشططنا افراطا الوصيد الفناء وجمعه وصائد ووصد
ويقال الوصيد الباب موصدة مطبقة آصد الباب وأوصد بعثناهم احييناهم ازكى اكثر ريعا تقرضهم
الله عز وجل على اذانهم فناموا رجما بالغيب لم يستبن وقال مجاهد تقرضهم تتركهم باب
حديث الغار ثنا اسمعيل بن خليل نا علي بن مسهر عن عبيد الله بن عمر عن نافع عن ابن عمر ان رسول الله
صلى الله عليه وسلم قال بينما ثلثة نفر ممن كان قبلكم يمشون اذ اصابهم مطر فاووا الى غار فانطبق عليهم
فقال بعضهم لبعض انه والله يا هؤلاء لا ينجيكم الا الصدق فليدع كل رجل منكم بما يعلم انه قد صدق
فيه فقال واحد منهم اللهم ان كنت تعلم انه كان لي اجير يعمل لي على فرق من ارز فذهب فتركه واني
عمدت على ذلك الفرق فزرعته فصار من امره اني اشتريت منه بقرا وانه اتاني يطلب اجره فقلت له اعمد
الى تلك البقر فسقها فقال لي انما لي عندك فرق من ارز فقلت له اعمد الى تلك البقر فساقها
فان كنت تعلم اني فعلت ذلك من خشيتك ففرج عنا فانساخت عنهم الصخرة فقال الآخر اللهم ان كنت
تعلم كان لي ابوان شيخان كبيران وكنت آتيهما كل ليلة بلبن غنم فابطأت عنهما ليلة فجئت وقد رقدا
واهلي وعيالي يتضاغون من الجوع وكنت لا اسقيهم حتى يشرب ابواي فكرهت ان اوقظهما وكرهت
ان ادعهما فيستكينا لشربهما فلم ازل انتظر حتى طلع الفجر فان كنت تعلم اني فعلت ذلك من خشيتك
ففرج عنا فانساخت عنهم الصخرة حتى نظروا الى السماء فقال الآخر اللهم ان كنت تعلم انه
كانت لي بنت عم من احب الناس الي واني راودتها عن نفسها فابت الا ان آتيها بمائة دينار فطلبتها
حتى قدرت عليها فاتيتها بها فدفعتها اليها فامكنتني من نفسها فلما قعدت بين رجليها قالت
اتق الله ولا تفض الخاتم الا بحقه فقمت وتركت المائة الدينار اللهم ان كنت تعلم اني فعلت ذلك من
خشيتك ففرج عنا ففرج الله عنهم فخرجوا باب ثنا ابو اليمان
انا شعيب انا ابو الزناد عن عبد الرحمن حدثه انه سمع ابا هريرة انه سمع رسول الله صلى الله عليه وسلم يقول
بينا امرأة ترضع ابنها اذ مر بها راكب على دابة فقالت اللهم لا تمت ابني حتى يكون مثل هذا فقال اللهم

اجعلني مثله ثم رجع في الثدي ومر بامرأة تجر ويلعب بها فقالت اللهم لا تجعل ابني مثلها فقال اللهم اجعلني
مثلها فقال اما الراكب فانه كافر واما المرأة فانهم يقولون زنيت وتقول حسبي الله ويقولون
تسرقت وتقول حسبي الله ثنا سعيد بن تليد نا ابن وهب قال اخبرني جرير بن حازم عن ايوب عن محمد بن سيرين
عن ابي هريرة قال قال رسول الله صلى الله عليه وسلم بينما كلب يطيف برية كاد يقتله
العطش اذ رأته بغي من بغايا بني اسرائيل فنزعت خفها فسقته فغفر لها ثنا عبد الله بن مسلمة
عن مالك عن ابن شهاب عن حميد بن عبد الرحمن انه سمع معاوية بن ابي سفيان عام حج
على المنبر يتناول قصة من شعر كانت في يدي حرس يقال يا اهل المدينة اين علماؤكم سمعت النبي
صلى الله عليه وسلم نهى عن مثل هذه ويقول انما هلكت بنو اسرائيل حين اتخذها نساؤهم ثنا
عبد العزيز بن عبد الله نا ابراهيم بن سعد عن ابيه عن ابي سلمة عن ابي هريرة عن النبي صلى
الله عليه وسلم قال انه قد كان فيما مضى قبلكم من الامم محدثون وانه ان كان في امتي هذه احد فانه
عمر بن الخطاب ثنا احمد بن يشار نا محمد بن ابي عدي عن شعبة عن قتادة عن ابي الصديق الناجي
عن ابي سعيد الخدري عن النبي صلى الله عليه وسلم قال كان في بني اسرائيل رجل قتل تسعة وتسعين
انسانا ثم خرج يسأل فاتى راهبا فسأله فقال له ليس له توبة قال فقتله فجعل يسأل فقال له رجل
ائت قرية كذا وكذا فادركه الموت فناء بصدره نحوها فاختصمت فيه ملائكة الرحمة وملائكة
العذاب فاوحى الله عز وجل الى هذه ان تقربي واوحى الى هذه ان تباعدي فقال قيسوا ما بينهما
فوجد الى هذه اقرب بشبر فغفر له ثنا علي بن عبد الله نا سفين نا ابو الزناد عن الاعرج عن ابي سلمة
عن ابي هريرة قال صلى رسول الله صلى الله عليه وسلم صلوة الصبح ثم اقبل على الناس فقال بينا رجل
يسوق بقرة اذ ركبها فضربها فقالت انا لم نخلق لهذا انما خلقنا للحرث فقال الناس سبحان الله
بقرة تتكلم قال فاني اومن بهذا انا وابو بكر وعمر وما هما ثم وبينما رجل في غنمه اذ عدا الذئب فذهب منها
بشاة وطلب حتى كأنه استنقذها منه فقال له الذئب هذا استنقذتها مني فمن لها يوم السبع
يوم لا راعي لها غيري فقال الناس سبحان الله الذئب يتكلم قال رسول الله صلى الله عليه وسلم فاني
اومن بهذا انا وابو بكر وعمر وما هما ثم ثنا علي ثنا سفيان عن منصور عن سعد بن ابراهيم عن ابي سلمة عن ابي هريرة

سيرين
وهو آخر حجة حجها معاوية
وما هما ثم اي ليس ابو بكر وعمر حاضرين

قال قال النبي صلى الله عليه وسلم اشتري رجل من رجل عقارا له فوجد الرجل الذي اشترى العقار في عقاره
جرة ذهب فقال له الذي اشترى العقار خذ ذهبك مني انما اشتريت منك الارض ولم ابتع منك
الذهب وقال الذي له الارض انما بعتك الارض وما فيها فتحاكما الى رجل فقال الذي تحاكما اليه الكما
ولد قال احدهما لي غلام وقال الآخر لي جارية قال انكحا الغلام الجارية وانفقا على انفسهما منه
وتصدقا ثنا عبد العزيز بن عبد الله حدثني مالك عن محمد بن المنكدر وعن النضر مولى عمر بن عبيد
الله عن عامر بن سعد بن ابي وقاص عن ابيه انه سمع اسامة بن زيد قال سمعت من
رسول الله صلى الله عليه وسلم في الطاعون فقال اسامة قال رسول الله صلى الله عليه وسلم الطاعون
رجز ارسل على طائفة من بني اسرائيل او على من كان قبلكم فاذا سمعتم به بارض فلا تقدموا
عليه واذا وقع بارض وانتم بها فلا تخرجوا فرارا منه قال ابو النضر لا يخرجكم الا فرارا منه ثنا موسى
بن اسمعيل ثنا داود بن ابي الفرات ثنا عبد الله بن بريدة عن يحيى بن يعمر عن عائشة زوج النبي
صلى الله عليه وسلم قال سألت رسول الله صلى الله عليه وسلم عن الطاعون فاخبرني انه عذاب يبعثه
الله على من يشاء وان الله جعله رحمة للمؤمنين ليس من احد يقع الطاعون فيمكث في
بلده صابرا يحتسب يعلم انه لا يصيبه الا ما كتب الله له الا كان له مثل اجر شهيد ثنا قتيبة
ثنا الليث عن ابي شهاب عن عروة عن عائشة ان قريشا اهمهم شأن المرأة المخزومية التي سرقت فقالوا
ومن يكلم فيها رسول الله صلى الله عليه وسلم فقالوا ومن يجترئ عليه الا اسامة بن زيد حب رسول الله صلى
الله عليه وسلم فكلمه اسامة فقال رسول الله صلى الله عليه وسلم اتشفع في حد من حدود الله
ثم قام فاختطب فقال انما اهلك الذين قبلكم انهم كانوا اذا سرق فيهم الشريف تركوه واذا سرق فيهم
الضعيف اقاموا عليه الحد وايم الله لو ان فاطمة بنت محمد سرقت لقطعت يدها ثنا شعبة ثنا عبد
الملك بن ميسرة قال سمعت النزال بن سبرة الهلالي عن ابن مسعود قال سمعته رجلا قرأ وسمعت النبي
صلى الله عليه وسلم يقرأ خلافها فجئت به النبي صلى الله عليه وسلم فاخبرته فعرفت في وجهه الكراهية
وقال كلا كما محسن ولا تختلفوا فان كان من قبلكم اختلفوا فهلكوا ثنا عمر بن حفص ثنا ابي ثنا الاعمش عن

قوله فلا تعدوا سوالان القاف بالموضع الذي لا طاعون فيه لكن المقلب

قال عبد الله

قال عبد الله كأني انظر الى النبي صلى الله عليه وسلم يحكي نبيا من الانبياء ضربه قومه فادموه وهو يمسح
الدم عن وجهه ويقول اللهم اغفر لقومي فانهم لا يعلمون ثنا ابو الوليد ثنا ابو عوانة عن قتادة
عن عقبة بن عبد الغافر عن ابي سعيد عن النبي صلى الله عليه وسلم ان رجلا كان قبلكم رغسه الله مالا
فقال لبنيه لما حضر اي اب كنت لكم قالوا خير اب قال فانه لم يعمل خيرا قط فاذا مات فاحرقوه
ثم اسحقوه في يوم عاصف ففعلوا فجمعه الله فقال لم فعلت هذا قال مخافتك فتلقاه
برحمته وقال معاذ ثنا شعبة عن قتادة سمع عقبة بن عبد الغافر سمعت ابا سعيد الخدري عن النبي صلى
الله عليه وسلم مثله ثنا مسدد ثنا عوانة عن عبد الملك بن عمير عن ربعي بن حراش قال قال عقبة
لحذيفة الا تحدثنا ما سمعت من النبي صلى الله عليه وسلم قال سمعته يقول ان رجلا حضره الموت
لما ايس من الحيوة اوصى اهله اذا مت فاجمعوا الي حطبا كثيرا ثم اوقدوا نارا حتى اذا اكلت لحمي
وخلصت الى عظمي فخذوها فاطحنوها فذروها في اليم في يوم حار ففعلوا فجمعه الله عز وجل فقال
لم فعلت قال من خشيتك فغفر له قال عقبة انا سمعته يقول ثنا موسى قال ثنا ابو عوانة قال ثنا عبد الملك
وقال في يوم راح ثنا عبد العزيز ابن عبد الله حدثني ابراهيم بن سعد عن ابن شهاب عن عبيد الله
بن عبد الله بن عتبة عن ابي هريرة ان النبي صلى الله عليه وسلم قال كان رجل يداين الناس فكان
يقول لفتاه اذا اتيت معسرا فتجاوز عنه لعل الله ان يتجاوز عنا قال فلقي الله فتجاوز عنه ثنا
عبد الله بن محمد ثنا معمر عن الزهري عن حميد بن عبد الرحمن عن ابي هريرة عن النبي صلى الله عليه وسلم
قال كان رجل يسرف على نفسه فلما حضره الموت قال لبنيه اذا انا مت فاحرقوني ثم اطحنوني ثم ذروني
في اليم فوالله لئن قدر علي ربي ليعذبني عذابا ما عذبه به احدا ففعل به ذلك فامر الله البحر
والارض فقال اجمعي ما فيك منه ففعلت فاذا هو قائم قال ما حملك على ما صنعت قال مخافتك
يا رب فغفر له وقال غيره خشيتك ثنا عبد الله بن محمد بن اسماء ثنا جويرية بن اسماء عن نافع عن عبد
الله ان رسول الله صلى الله عليه وسلم قال عذبت امرأة في هرة سجنتها حتى ماتت فدخلت فيها النار
لا هي اطعمتها ولا سقتها اذ حبستها ولا هي تركتها تأكل من خشاش الارض ثنا ادم ثنا شعبة عن منصور قال

من الرغس وهو البركة

سمعت ربعي بن حراش يحدث عن ابي مسعود قال النبي صلى الله عليه وسلم ان مما ادرك الناس من كلام النبوة اذا لم تستحي
فاصنع ما شئت ثنا بشر بن محمد انا عبد الله انا يونس عن الزهري اخبرني سالم ان ابن عمر حدثه ان النبي صلى الله
عليه وسلم قال بينما رجل يجر ازاره من الخيلاء خسف به وهو يتجلجل في الارض الى يوم القيمة تابعه عبد الرحمن
بن خالد عن الزهري ثنا محمد بن اسمعيل انا وهب بن اطاوس عن ابيه عن ابي هريرة عن النبي صلى الله عليه وسلم
قال نحن الآخرون السابقون يوم القيمة بيد كل امة اوتوا الكتاب من قبلنا واوتينا من بعدهم فهذا اليوم
الذي اختلفوا فيه فغدا لليهود وبعد غد للنصارى على كل مسلم في كل سبعة ايام يوم يغسل راسه وجسده
ثنا ادم انا شعبة انا عمرو بن مرة سمعت سعيد بن المسيب قال قدم معوية بن سفيان المدينة آخر قدمة قدمها
فخطبنا فاخرج كبة من شعر فقال ما كنت ارى ان احدا يفعل هذا غير اليهود ان النبي صلى الله عليه وسلم سماه
الزور يعني الوصال في الشعر تابعه غندر عن شعبة

كتاب المناقب

باب قول الله عز وجل يا ايها
الناس انا خلقناكم من ذكر وانثى الآية وقوله واتقوا الله الذي تساءلون به والارحام الآية وما ينهى عن
دعوى الجاهلية الشعوب النسب البعيد والقبائل دون ذلك ثنا خالد بن يزيد الكاهلي انا ابو بكر عن ابي
حصين عن سعيد بن جبير عن ابن عباس وجعلناكم شعوبا وقبائل قال الشعوب القبائل العظام و
القبائل البطون ثنا محمد بن بشار انا يحيى بن سعيد عن عبيد الله قال اخبرني سعيد بن ابي سعيد عن
ابيه عن ابي هريرة قال قيل يا رسول الله من اكرم الناس يوم القيمة قال اتقاهم قالوا ليس عن هذا نسألك
قال فيوسف نبي الله ثنا قيس بن حفص انا عبد الواحد انا كليب وائل حدثتني ربيبة النبي صلى
الله عليه وسلم زينب بنت ابي سلمة قالت لما اراد النبي صلى الله عليه وسلم ان يتزوجني قال ان من
كان امره من بني النضر بن كنانة ثنا موسى انا عبد الواحد انا كليب حدثتني ربيبة النبي صلى الله عليه
وسلم واظنها زينب قالت نهى رسول الله صلى الله عليه وسلم عن الدباء والحنتم والنقير والمزفت وقلت
لها اخبرتني ان النبي صلى الله عليه وسلم من كان امره مضر كان قالت فمن كان امره مضر كان من ولد النضر بن
كنانة ثنا اسحق بن ابراهيم انا جرير عن عمارة عن ابي زرعة عن ابي هريرة عن رسول الله صلى الله
عليه وسلم قال تجدون الناس معادن خيارهم في الجاهلية خيارهم في الاسلام اذا فقهوا وتجدون

خير الناس

خير الناس في هذا الشان اشدهم كراهية وتجدون شر الناس ذو الوجهين الذي ياتي هؤلاء بوجه
وياتي هؤلاء بوجه ثنا قتيبة بن سعيد انا المغيرة عن ابي الزناد عن الاعرج عن ابي هريرة ان النبي
صلى الله عليه وسلم قال الناس تبع لقريش في هذا الشان مسلمهم تبع لمسلمهم وكافرهم تبع لكافرهم
والناس معادن خيارهم في الجاهلية خيارهم في الاسلام اذا فقهوا وتجدون من خير الناس
اشد الناس كراهية لهذا الشان حتى يقع فيه باب ثنا مسدد ثنا يحيى انا شعبة حدثني
عبد الملك عن طاوس عن ابن عباس الا المودة في القربى قال فقال سعيد بن جبير قربى محمد صلى
الله عليه وسلم لم يكن بطن من قريش الا وله فيه قرابة فنزلت فيه الا ان تصلوا قرابة بيني وبينكم ثنا
علي بن عبد الله انا سفين عن اسمعيل عن قيس عن ابي مسعود بلغ به النبي صلى الله عليه وسلم قال
من ههنا جاء تان الفتن نحو المشرق والجفاء وغلظ القلوب في الفدادين اهل الوبر عند اصول
اذناب الابل والبقر في ربيعة ومضر ثنا ابو اليمان انا شعيب عن الزهري اخبرني ابو سلمة بن عبد
الرحمن انا ابا هريرة قال سمعت رسول الله صلى الله عليه وسلم يقول الفخر والخيلاء في الفدادين
اهل الوبر والسكينة في اهل الغنم والايمان يمان والحكمة يمانية قال ابو عبد الله سميت اليمن
يمنا لانها عن يمين الكعبة والشام لانها يسار الكعبة والمشئمة الميمنة واليد اليسرى الشؤمى والجانب
الايسر الاشأم باب مناقب قريش ثنا ابو اليمان انا شعيب عن الزهري قال كان محمد بن جبير
بن مطعم يحدثنا انه بلغ معوية وهو عنده وفد من قريش ان عبد الله بن عمرو بن العاص يحدثهم انه يكون
ملك من قحطان فغضب معوية فقام واثنى على الله بما هو اهله ثم قال اما بعد فانه بلغني ان رجالا
منكم يتحدثون احاديث ليس في كتاب الله ولا تؤثر عن رسول الله صلى الله عليه وسلم فاولئك جهالكم
فاياكم والاماني التي تضل اهلها فاني سمعت رسول الله صلى الله عليه وسلم يقول ان هذا الامر في قريش
لا يعاديهم احد الا كبه الله على وجهه ما اقاموا الدين ثنا ابو نعيم انا سفين عن سعد قال ابو عبد
الله وقال يعقوب بن ابراهيم انا ابي عن ابيه حدثني عبد الرحمن بن هرمز عن الاعرج عن ابي هريرة قال
قال رسول الله صلى الله عليه وسلم قريش ما بقي منهم اثنان ثنا يحيى بن بكير انا الليث عن عقيل عن ابن

لن يزال هذا الامر في

شهاب عن ابن المسيب عن جبير بن مطعم قال مشيت انا وعثمان بن عفان فقلنا يا رسول الله اعطيت
بني المطلب وتركتنا وانا نحن وهم منك بمنزلة واحدة فقال النبي صلى الله عليه وسلم وانوبكر وكان
بنو هاشم وبنو المطلب شيئا واحدا قال الليث حدثني ابو الاسود محمد بن عروة بن الزبير قال اذهب انا وجد
الله بن الزبير مع ناس من بني زهرة الى عائشة وكانت ارق شيء عليهم لقرابتهم من رسول الله صلى
الله عليه وسلم ثنا عبد الله بن يوسف نا الليث حدثني ابن الاسود عن عروة بن الزبير قال كان عبد
الله بن الزبير احب البشر الى عائشة رضي الله عنها بعد النبي صلى الله عليه وسلم وابوبكر وكان ابر
الناس بها وكانت لا تمسك شيئا مما جاءها من رزق الله الا تصدقت فقال ابن الزبير ينبغي
ان يوخذ على يديها فقالت ابوخذ على يدي على نذر ان كلمته فاستشفع اليها برجال من قريش وبنا
رسول الله صلى الله عليه وسلم خاصة فامتنعت فقال له الزهري يوخذ احوال النبي صلى الله عليه وسلم
منهم عبد الرحمن ابن الاسود بن عبد يغوث المسور بن مخرمة اذا استاذنا فاقتحم الحجاب
ففعل فارسل اليها بعشر رقاب فاعتقهم ثم لم تزل تعتقهم حتى بلغت اربعين وقالت وددت اني
جعلت حين حلفت على نفسي فاوفي منه **باب** انزل القرآن بلسان قريش ثنا عبد
العزيز بن عبد الله نا ابراهيم بن سعد عن ابن شهاب عن انس ان عثمان دعى زيد بن ثابت وعبد
الله بن الزبير وسعيد بن العاص وعبد الرحمن بن الحرث بن هشام فنسخوها في المصاحف وقال عثمان
للرهط القرشيين الثلثة اذا اختلفتم انتم وزيد بن ثابت في شيء من القرآن فاكتبوه بلسان
قريش فانما نزل بلسانهم ففعلوا ذلك **باب** نسبة اليمن الى اسمعيل عليه السلم منهم اسلم بن
افصى بن حارثة بن عمرو بن عامر بن خزاعة ثنا مسدد نا يحيى عن زيد بن ابي عبيد نا سلمة
قال خرج رسول الله صلى الله عليه وسلم على قوم ينتضلون بالسوق فقال ارموا بني اسمعيل فان
ابا كم كان راميا وانا مع بني فلان لاحد الفريقين فامسكوا بايديهم قال فقال ما لهم قال لو الكيف
نرمي وانت مع بني فلان قال ارموا وانا معكم كلكم **باب** ثنا ابو معمر نا عبد الوارث عن
الحسين عن عبد الله بن بريدة قال حدثني يحيى بن يعمر ان ابا الاسود الديلي حدثه عن ابي ذر انه

سمع النبي صلى الله عليه وسلم يقول ليس من رجل ادعى لغير ابيه وهو يعلمه الا كفر بالله ومن ادعى قوما ليس له
فيهم نسب فليتبوء مقعده من النار ثنا علي بن عياش نا حريز قال حدثني عبد الواحد بن عبد الله النضري قال
سمعت شيخا ثقة بن الاسقع يقول قال رسول الله صلى الله عليه وسلم ان من اعظم الفرى ان يدعي
الرجل الى غير ابيه او يري عينه ما لم تر او يقول على رسول الله صلى الله عليه وسلم ما لم يقله
ثنا مسدد نا حماد عن ابي جمرة سمعت ابن عباس يقول قدم وفد عبد القيس على رسول الله صلى
الله عليه وسلم فقالوا يا رسول الله انا هذا الحي من ربيعة قد حالت بيننا وبينك كفار مضر فلسنا نخلص
اليك الا في كل شهر حرام فلو امرتنا بامر نخبر به عنك ونبلغه من وراءنا قال آمركم باربع
وانهاكم عن اربع الايمان بالله وشهادة ان لا اله الا الله واقام الصلوة وايتاء الزكوة
وان تودوا الى الله تبارك وتعالى خمسا غنمتم وانهاكم عن الدباء والحنتم والمقير والمزفت
ثنا ابو اليمان انا شعيب عن الزهري حدثني سالم بن عبد الله ان عبد الله بن عمر قال سمعت رسول
الله صلى الله عليه وسلم يقول وهو على المنبر الا ان الفتنة هنا يشير الى المشرق ومن حيث يطلع
قرن الشيطان **باب** ذكر اسلم وغفار ومزينة وجهينة واشجع ما اولئك
نا سفين عن سعيد بن ابراهيم عن عبد الرحمن بن هرمز عن ابي هريرة قال قال رسول الله صلى الله
عليه وسلم قريش والانصار وجهينة ومزينة واسلم وغفار واشجع موالي ليس لهم مولى دون
الله ورسوله ثنا محمد بن عرعرة نا يعقوب بن ابراهيم عن ابيه عن صالح نا نافع ان عبد الله
اخبره ان رسول الله صلى الله عليه وسلم قال على المنبر غفار غفر الله لها اسلم سالمها الله وعصية
عصت الله ورسوله نا محمد اخبرنا عبد الوهاب الثقفي عن ايوب عن محمد عن ابي هريرة عن النبي صلى
الله عليه وسلم قال اسلم سالمها الله وغفار غفر الله لها ثنا قبيصة نا سفين ح وثنا محمد بن بشار نا ابن
مهدي عن سفين عن عبد الملك بن عمير عن عبد الرحمن بن ابي بكرة عن ابيه قال النبي صلى الله عليه و
سلم ارايتم ان كان جهينة ومزينة واسلم وغفار خيرا من بني تميم وبني اسد ومن بني عبد الله بن
غطفان ومن بني عامر بن صعصعة فقال رجل خابوا وخسروا فقال هم خير من بني تميم ومن بني اسد

جمع فرية وهو الكذب والبهتة

ومن بني عبد الله بن غطفان ومن بني عامر بن صعصعة ثنا محمد بن بشار انا غندر انا شعبة عن محمد بن ابي
يعقوب قال سمعت عبد الرحمن بن ابي بكرة عن ابيه ان الاقرع بن حابس قال للنبي صلى الله عليه وسلم
انما يبايعك سراق الحجيج من اسلم وغفار ومزينة واحسبه وجهينة ابن ابي يعقوب شك قال النبي
صلى الله عليه وسلم ارايت ان كان اسلم وغفار ومزينة واحسبه جهينة خيرا من تميم وبني عامر
واسد وغطفان خابوا وخسروا قال نعم والذي نفسي بيده انهم لاخير منهم ثنا سليمان بن حرب
نا حماد بن زيد عن ايوب عن محمد عن ابي هريرة قال اسلم وغفار وشيء من مزينة وجهينة
او قال شيء من جهينة او مزينة خير عند الله عز وجل او قال يوم القيمة من اسد وتميم وهوازن
وغطفان **باب** ذكر قحطان ثنا عبد العزيز بن عبد الله حدثني سليمان بن بلال
عن ثور بن زيد عن ابي الغيث عن ابي هريرة عن النبي صلى الله عليه وسلم قال لا تقوم الساعة حتى
يخرج رجل من قحطان يسوق الناس بعصاه **باب** ما ينهى من دعوى الجاهلية ثنا محمد انا
مخلد بن يزيد قال انا ابن جريج قال اخبرني عمرو بن دينار انه سمع جابر بن عبد الله يقول غزونا
مع النبي صلى الله عليه وسلم وقد ثاب معه ناس من المهاجرين حتى كثروا وكان من المهاجرين
رجل احاب فكع انصاريا فغضب الانصاري غضبا شديدا حتى تداعوا وقال الانصاري يا للانصار
وقال المهاجري يا للمهاجرين فقال فخرج النبي صلى الله عليه وسلم فقال ما بال دعوى اهل الجاهلية ثم قال ما شانهم
فاخبر بكسعة المهاجري الانصاري قال فقال النبي صلى الله عليه وسلم دعوها فانها خبيثة وقال
عبد الله بن ابي ابن سلول لقد تداعوا علينا لئن رجعنا الى المدينة ليخرجن الاعز منها الاذل فقال عمر
الا تقتل يا نبي الله هذا الخبيث لعبد الله فقال النبي صلى الله عليه وسلم لا يتحدث الناس انه كان يقتل اصحابه
ثنا ثابت بن محمد نا سفين عن الاعمش عن عبد الله بن مرة عن مسروق عن عبد الله عن النبي صلى الله عليه وسلم
وعن سفين عن زبيد عن ابراهيم عن مسروق عن عبد الله عن النبي صلى الله عليه وسلم قال ليس منا من ضرب
الخدود وشق الجيوب ودعا بدعوى الجاهلية **باب** قصة خزاعة ثنا اسحق بن ابراهيم نا يحيى بن
آدم نا اسرائيل عن ابي حصين عن ابي صالح عن ابي هريرة ان رسول الله صلى الله عليه وسلم قال عمرو بن لحي

والكسع ان تضرب بيده او رجله دبر انسان وقال هو تقسر عجز انسان بعقد ملك

بن قمعة بن خندف ابو خزاعة ثنا ابو اليمان انا شعيب عن الزهري سمعت سعيد بن المسيب قال البحيرة التي
يمنع درها للطواغيت ولا يحلبها احد من الناس والسائبة التي كانوا يسيبونها لآلهتهم فلا يحمل عليها
شيء قال وقال ابو هريرة قال النبي صلى الله عليه وسلم رايت عمرو بن عامر الخزاعي يجر قصبه في النار
وكان اول من سيب السوائب **باب** قصة زمزم ثنا زيد بن اخزم ثنا ابو قتيبة مسلم بن
قتيبة قال نا مثنى بن سعيد القصير قال حدثني ابو جمرة قال قال لنا ابن عباس الا اخبركم باسلام
ابي ذر قال قلنا بلى قال ابو ذر وكنت رجلا من غفار فبلغنا ان رجلا قد خرج بمكة يزعم انه
نبي فقلت لاخي انطلق الى هذا الرجل كلمه واتني بخبره فانطلق فلقيه ثم رجع فقلت ما عندك
فقال والله لقد رايت رجلا يامر بالخير وينهى عن الشر فقلت لم تشفني من الخبر فاخذت جرابا وعصا
ثم اقبلت الى مكة فجعلت لا اعرفه واكره ان اسئل عنه واشرب من ماء زمزم واكون في المسجد
قال فمر بي علي فقال كان الرجل غريب قال قلت نعم قال فانطلق الى المنزل قال فانطلقت معه
لا يسئلني عن شيء ولا اخبره فلما اصبحت غدوت الى المسجد لاسئل عنه وليس احد يخبرني عنه
بشيء قال فمر بي علي فقال اما نال للرجل يعرف منزله بعد قال قلت لا فانطلق معي قال فقال ما امرك وما
اقدمك هذه البلدة قال قلت ان كتمت علي اخبرتك قال فانا افعل قال قلت له بلغنا انه قد خرج
ههنا رجل يزعم انه نبي فارسلت اخي ليكلمه فرجع ولم يشفني من الخبر فاردت ان القاه وقلت لعله
قد سمع هذا وجه اليه فاتبعني ادخل حيث ادخل فانا ان رايت احدا اخافه عليك قمت الى الحائط
كاني اصلح نعلي وامضيت فمضيت معه حتى دخل ودخلت معه على النبي صلى الله عليه وسلم فقلت
له اعرض علي الاسلام فعرضه فاسلمت مكاني فقال لي يا ابا ذر اكتم هذا الامر وارجع الى بلدك فاذا
بلغك ظهورنا فاقبل قلت والذي بعثك بالحق لاصرخن بها بين اظهرهم فجاء الى المسجد وقريش
فيه فقال يا معشر قريش اني اشهد ان لا اله الا الله واني اشهد ان محمدا عبده ورسوله فقالوا
قوموا الى هذا الصابي فقاموا اي فضربت لاموت فادركني العباس فاكب علي ثم اقبل عليه فقال
ويلكم تقتلون رجلا من غفار ومتجركم ومركبكم على غفار فاقلعوا عني فلما ان اصبحت الغد رجعت

وفيه اسلام ابي ذر رضي الله عنه

فقلن مثل ما قلت يا امرأة فقال فرجعوا الى هذا الصابئ فصنع بي مثل ما صنع بالامس فادركني العباس فاكب
علي وقال مثل مقالته بالامس فلا فكان هذا اول الاسلام اتى ذي باب قصة زمزم وجمل
الرب ثنا ابو النعمان نا ابو عوانة عن ابي بشر عن سعيد بن جبير عن ابن عباس قال اذا سرك ان
تعلم جمل الرب فاقرأ ما فوق الثلثين وما تة من سورة الانعام قد خسر الذين قتلوا اولادهم
سفها بغير علم الى قوله وما كانوا مهتدين باب من انتسب الى ابائه في الاسلام والجاهلية وقال ابن
عمر وابو هريرة عن النبي صلى الله عليه وسلم انا ابن عبد المطلب ثنا عمرو بن حفص قال نا ابي نا الاعمش
حدثني عروة بن مرة عن سعيد بن جبير عن ابن عباس قال لما نزلت وانذر عشيرتك الاقربين
جعل النبي صلى الله عليه وسلم ينادي يا بني فهر يا بني عدي لبطون قريش وقال لنا قتيبة نا سفين
عن حبيب ابن ابي ثابت عن سعيد بن جبير عن ابن عباس قال لما نزلت وانذر عشيرتك الاقربين جعل النبي
صلى الله عليه وسلم يدعوهم قبائل ثنا ابو اليمان انا شعيب نا ابو الزناد عن الاعرج عن ابي هريرة ان
النبي صلى الله عليه وسلم قال يا بني عبد مناف اشتروا انفسكم من الله يا بني عبد المطلب اشتروا انفسكم
من الله يا ام الزبير بن العوام عمة رسول الله صلى الله عليه وسلم يا فاطمة بنت محمد رسول الله
صلى الله عليه وسلم اشتريا انفسكما من الله لا املك لكما من الله شيئا سلاني من مالي ما شئتما باب
ابن اخت القوم ومولى القوم ثنا سليمن بن حرب نا شعبة عن قتادة عن انس قال رعى النبي صلى
الله عليه وسلم الانصار خاصة فقال فهل فيكم احد من غيركم قالوا لا الا ابن اخت لنا فقال رسول
الله صلى الله عليه وسلم ابن الاخت القوم منهم باب قصة الحبش وقول النبي صلى الله عليه وسلم
يا بني ارفدة ثنا يحيى بن بكير نا الليث عن عقيل عن ابن شهاب عن عروة عن عائشة انا ابو بكر دخل عليها
وعندها جاريتان في ايام منى تغنيان وتدففان وتضربان والنبي صلى الله عليه وسلم متغش بثوبه
فانتهرهما ابو بكر فكشف النبي صلى الله عليه وسلم عن وجهه فقال دعهما يا ابا بكر فانها ايام عيد وتلك
الايام ايام منى وقالت عائشة رايت النبي صلى الله عليه وسلم يسترني وانا انظر الى الحبشة هم يلعبون في
المسجد فزجرهم عمر فقال النبي صلى الله عليه وسلم دعهم امنا بني ارفدة يعني من الامن باب

من اجل ان لا يسب نسيبه ثنا عثمان بن ابي شيبة نا جرير عن هشام عن ابيه عن عائشة قالت استاذن حسان
النبي صلى الله عليه وسلم في هجاء المشركين قال كيف بنسبي فقال حسان لاسلنك منهم كما تسل الشعرة من
العجين وعن ابيه قال ذهبت اسب حسانا عند عائشة فقالت لا تسبه فانه كان ينافح عن النبي صلى
الله عليه وسلم باب ما جاء في اسماء رسول الله صلى الله عليه وسلم وقول الله عز وجل محمد رسول
الله صلى الله عليه وسلم والذين معه اشداء على الكفار وقوله ومبشرا برسول يأتي من بعدي اسمه احمد ثنا ابراهيم بن
المنذر حدثني معن عن مالك عن ابن شهاب عن محمد بن جبير بن مطعم عن ابيه قال قال رسول الله صلى
الله عليه وسلم لي خمسة اسماء انا محمد واحمد وانا الماحي الذي يمحي الله بي الكفر وانا الحاشر الذي
يحشر الناس على قدمي وانا العاقب ثنا علي بن عبد الله نا سفين عن ابي الزناد عن الاعرج عن ابي هريرة
قال قال رسول الله صلى الله عليه وسلم الا تعجبون كيف يصرف الله عني شتم قريش ولعنهم
يشتمون مذمما ويلعنون مذمما وانا محمد باب خاتم النبيين ثنا محمد بن سنان نا سليم
بن حيان حدثنا عن جابر بن عبد الله قال قال النبي صلى الله عليه وسلم مثلي ومثل الانبياء كرجل بنى دارا
فاكملها واحسنها الا موضع لبنة من زاوية فجعل الناس يطوفون به ويعجبون له ويقولون هلا
وضعت هذه اللبنة فانا اللبنة وانا خاتم النبيين باب وفات النبي صلى الله عليه
وسلم ثنا عبد الله بن يوسف نا الليث عن عقيل عن ابن شهاب واخبرني سعيد بن المسيب مثله باب
كنية النبي صلى الله عليه وسلم ثنا حفص نا شعبة عن حميد عن انس قال كان النبي صلى الله عليه وسلم
في السوق فقال رجل يا ابا القاسم فالتفت النبي صلى الله عليه وسلم فقال سموا باسمي ولا تكنوا بكنيتي
ثنا محمد بن كثير انا شعبة عن منصور عن سالم عن جابر عن النبي صلى الله عليه وسلم قال سموا باسمي ولا
تكنوا بكنيتي ثنا علي بن عبد الله نا سفين عن ايوب عن ابن سيرين قال سمعنا ابا هريرة يقول قال ابو
القاسم صلوات الله عليه سموا باسمي ولا تكنوا بكنيتي باب ثنا اسحق بن ابراهيم انا الفضل
بن موسى عن الحميد بن عبد الرحمن رايت السائب بن يزيد بن اربع وتسعين حجة اعقلها فقال
قد علمت ما منعني ان اسمي وبصري الا بدعاء رسول الله صلى الله عليه وسلم ان خالتي ذهبت بي اليه فقالت

عن عروة بن الزبير عن عائشة ان النبي صلى الله عليه وسلم توفي رأسه ابن ثلاث وستين سنة وقال ابن شهاب واخبرني سعيد بن المسيب صح

يا رسول الله ان ابن اختي شاك فادع الله له قال ادفعه الي **باب** خاتم النبوة ثنا محمد بن عبيد الله
نا حاتم عن بكير بن عبيدة قال سمعت السائب بن يزيد قال ذهبت بي خالتي الى رسول الله صلى الله عليه وسلم
فقالت يا رسول الله ان ابن اختي وقع فيه راسي ورعاني باركه وتوضاء فشربت من وضوئه ثم
قمت خلف ظهره فنظرت الى خاتم بين كتفيه قال ابن عبيد الله بحجلة من حجل العروس الذي
بين عينيه وقال ابراهيم بن حمزة مثل زر الحجلة **باب** صفة النبي صلى الله عليه وسلم
ثنا ابو عاصم عن عمرو بن سعيد بن ابي حسين عن ابن ابي مليكة عن عقبة بن الحرث قال صلى ابو بكر
العصر ثم خرج يمشي فراى الحسن يلعب مع الصبيان فحمله على عاتقه وقال بابي شبيه بالنبي ليس شبيه
بعلي وعلي يضحك ثنا احمد بن يونس نا زهير نا اسمعيل عن ابي جحيفة قال رايت النبي صلى الله عليه
وسلم وكان الحسن بن علي يشبهه ثنا عمرو بن علي نا ابن فضيل نا اسمعيل بن ابي خالد قال سمعت ابا
جحيفة قال رايت النبي صلى الله عليه وسلم وكان الحسن بن علي يشبهه قال لابي جحيفة صفه
لي قال ابيض قد شمط فامرلنا النبي صلى الله عليه وسلم بثلاثة عشر قلوصا قال (ابن الابل) فقبض النبي صلى الله
عليه وسلم قبل ان نقبضها ثنا عبد الله بن رجاء ثنا اسرائيل عن ابي اسحق عن وهب عن ابي
جحيفة السوائي قال رايت رسول الله صلى الله عليه وسلم ورايت بياضا تحت شفته السفلى
العفقة ثنا عصام بن خالد نا حريز بن عثمان انه سال عبد الله بن بسر صاحب النبي صلى الله
عليه وسلم كان شيخا له كان عنفقته شعرات بيض ثنا ابن بكير حدثني الليث عن خالد عن سعيد
ابن ابي هلال عن ربيعة بن ابي عبد الرحمن قال سمعت انس بن مالك يصف النبي صلى الله عليه
وسلم كان ربعة من القوم ليس بالطويل ولا بالقصير ازهر اللون (ابيض) ليس بابيض ولا ادم ليس
بجعد قطط ولا سبط رجل انزل عليه وهو ابن اربعين فلبث بمكة عشر سنين ينزل عليه وبالمدينة
عشر سنين وقبض ليس في راسه ولحيته عشرون شعرة بيضاء قال ربيعة فرايت شعرا من شعره فاذا
هو احمر فسالت فقيل احمر من الطيب ثنا عبد الله بن يوسف نا مالك بن انس عن ربيعة بن ابي عبد
الرحمن عن انس انه سمعه يقول كان رسول الله صلى الله عليه وسلم ليس بالطويل البائن ولا بالقصير ولا

يسترسل والجعودة في الشعر لا يكسره والقطط شديد الجعودة

بالابيض

ولا بالابيض الامهق وليس بالادم وليس بالجعد القطط ولا بالسبط بعثه الله عز وجل على راس
اربعين سنة فاقام بمكة عشر سنين وبالمدينة عشر سنين وتوفاه الله عز وجل وليس في راسه ولحيته
عشرون شعرة بيضاء ثنا احمد بن سعيد ابو عبد الله نا اسحق بن منصور نا ابراهيم بن يوسف
عن ابيه عن ابي اسحق قال سمعت البراء يقول كان رسول الله صلى الله عليه وسلم احسن الناس
وجها واحسنه خلقا ليس بالطويل البائن ولا بالقصير ثنا ابو نعيم نا همام عن قتادة
سالت انسا هل خضب النبي صلى الله عليه وسلم قال لا انما كان شيء في صدغه ثنا حفص بن عمر
نا شعبة عن ابي اسحق عن البراء كان النبي صلى الله عليه وسلم مربوعا بعيد ما بين المنكبين
له شعر يبلغ شحمة اذنه رايته في حلة حمراء لم ير شيئا قط احسن منه وقال يوسف بن ابي اسحق
عن ابيه عن المنكبين نا ابو نعيم نا زهير عن ابي اسحق قال سئل البراء اكان وجه النبي صلى الله عليه وسلم
مثل السيف قال بل مثل القمر ثنا الحسن بن منصور ابو علي نا حجاج بن محمد الاعور بالمصيصة
نا شعبة عن الحكم قال سمعت ابا جحيفة قال خرج رسول الله صلى الله عليه وسلم بالهاجرة الى
البطحاء فتوضاء ثم صلى الظهر ركعتين والعصر ركعتين وبين يديه عنزة قال شعبة وزاد فيه
عون عن ابيه عن ابي جحيفة قال كان عمر تمر مراها المراة وقام الناس فجعلوا ياخذون
يديه فيمسحون بها وجوههم قال فاخذت بيده فوضعتها فاذا هي ابرد من الثلج واطيب
رائحة من المسك ثنا عبد الله نا ابو يونس عن الزهري حدثني عبيد الله عن ابن
عباس قال كان النبي صلى الله عليه وسلم اجود الناس واجود ما يكون في رمضان حين يلقاه
جبريل وكان جبريل يلقاه في كل ليلة من رمضان فيدارسه القران فلرسول الله صلى الله عليه
وسلم اجود بالخير من الريح المرسلة ثنا يحيى نا عبد الرزاق نا ابن جريج اخبرني ابن شهاب
عن عروة عن عائشة ان رسول الله صلى الله عليه وسلم دخل عليها مسرورا تبرق اساريره
جهه فقال الم تسمعي ما قال المدلجي لزيد واسامة ورايا قدميهما ان بعض هذه الاقدام من بعض
ثنا يحيى بن بكير قال الليث عن عقيل عن ابن شهاب عن عبد الرحمن بن عبد الله بن كعب ان عبد الله بن

مدينة سنهورة بناها ابو جعفر المنصور على نهر سيحان

الخطوط التي تكون في الجبين

واسم الله يحيى مجزئة

جمود في خطاسلمة بحذف وتقديم قال رسول الله صلى الله عليه وسلم

كنت لا سمع كعب بن مالك يحدث حين تخلف عن تبوك قال فلما سلمت على رسول الله صلى الله عليه وسلم
وهو يبرق وجهه من السرور وكان رسول الله صلى الله عليه وسلم اذا سر استنار وجهه حتى كانه
قطعة قمر وكنا نعرف ذلك منه ثنا قتيبة بن سعيد نا يعقوب بن عبد الرحمن عن عمرو عن سعيد المقبري
عن ابي هريرة ان رسول الله صلى الله عليه وسلم قال بعثت من خير قرون بني ادم قرنا فقرنا حتى
كنت من القرن الذي كنت منه ثنا يحيى بن بكير نا الليث عن يونس عن ابن شهاب قال اخبرني
عبيد الله بن عبد الله عن ابن عباس ان رسول الله صلى الله عليه وسلم كان يسدل شعره وكان
المشركون يفرقون رؤوسهم وكان اهل الكتاب يسدلون رؤوسهم وكان رسول الله صلى الله عليه
وسلم يحب موافقة اهل الكتاب فيما لم يؤمر فيه بشيء ثم فرق رسول الله صلى الله عليه وسلم راسه
ثنا عبد الله بن عمر ابي حمزة عن الاعمش عن ابي وائل عن مسروق عن عبد الله بن عمرو قال لم يكن
النبي صلى الله عليه وسلم فاحشا ولا متفحشا وكان يقول ان من خياركم احاسنكم اخلاقا
ثنا عبد الله بن يوسف نا مالك عن ابن شهاب عن عروة بن الزبير عن عائشة انها قالت ما خير رسول
الله صلى الله عليه وسلم بين امرين الا اختار ايسرهما ما لم يكن اثما فان كان اثما كان ابعد الناس
منه وما انتقم رسول الله صلى الله عليه وسلم لنفسه الا ان تنتهك حرمة الله عز وجل فينتقم لله
بها ثنا سليمان بن حرب نا حماد عن ثابت عن انس قال ما مسست حريرا ولا ديباجا الين من كف
رسول الله صلى الله عليه وسلم ولا شممت ريحا قط او عرفا قط اطيب من ريح المسك او عرف
النبي صلى الله عليه وسلم ثنا مسدد نا يحيى عن شعبة عن قتادة عن عبد الله بن ابي عتبة عن ابي
سعيد الخدري قال كان النبي صلى الله عليه وسلم اشد حياء من العذراء في خدرها ثنا محمد بن
بشار نا يحيى بن مهدي قال انا شعبة مثله واذا كره شيئا عرف في وجهه ثنا علي بن الجعد انا
عن الاعمش عن ابي حازم عن ابي هريرة قال ما عاب النبي صلى الله عليه وسلم طعاما قط ان
اشتهاه اكله والا تركه ثنا قتيبة بن سعيد نا بكير بن مضر عن جعفر بن ربيعة عن الاعرج عن
عبد الله بن مالك بن بحينة الازدي قال كان النبي صلى الله عليه وسلم اذا سجد فرج بين يديه حتى

قوله يسدل اي يترك شعر ناصيته على جبينه وقوله يفرقون اي يلقون شعر راسهم الى جانبيه ولا يتركونه منسدلا على جبينهم

ري

ري ابطيه وقال ابن بكير نا بكير بياض ابطيه ثنا عبد الاعلى بن حماد نا يزيد بن زريع نا سعيد عن سعيد
عن قتادة ان انسا حدثهم ان رسول الله صلى الله عليه وسلم كان لا يرفع يديه في شيء من دعائه
الا في الاستسقاء فانه كان يرفع يديه حتى يرى بياض ابطيه وقال ابو موسى دعا النبي صلى الله
عليه وسلم ورفع يديه ورايت بياض ابطيه ثنا الحسن بن الصباح نا محمد بن سابق نا مالك
بن مغول قال سمعت عون ابن ابي جحيفة ذكر عن ابيه قال رفعت الى النبي صلى الله عليه وسلم وهو
بالابطح قبة كان بلال اخرجها فخرج بلال فنادى بالصلوة ثم دخل فاخرج فضل وضوء رسول
الله صلى الله عليه وسلم فوقع الناس عليه ياخذون منه ثم دخل فاخرج العنزة ثم صلى الظهر
ركعتين والعصر ركعتين يمر بين يديه الحمار والمرأة ثنا الحسن بن الصباح البزار نا سفين
عن الزهري عن عروة عن عائشة ان النبي صلى الله عليه وسلم كان يحدث حديثا لو عده
العاد لاحصاه وقال الليث حدثني يونس عن ابن شهاب انه قال اخبرني عروة بن الزبير
عن عائشة انها قالت لا يعجبك ابا فلان جاء فجلس الى جانب حجرتي يحدث عن رسول الله
صلى الله عليه وسلم يسمعني ذلك فكنت اصبح فقام قبل ان اقضي سبحتي ولو ادركته لرددت عليه
ان رسول الله عليه وسلم لم يكن يسرد الحديث كسردكم **باب** كان النبي صلى الله عليه وسلم ينام
عينه ولا ينام قلبه رواه سعيد بن مينا عن جابر عن النبي صلى الله عليه وسلم ثنا عبد الله
بن مسلمة عن مالك عن سعيد المقبري عن ابي سلمة بن عبد الرحمن انه سال عائشة كيف كانت صلوة
رسول الله صلى الله عليه وسلم في رمضان قالت ما كان يزيد في رمضان ولا في غيره على احدى
عشرة ركعة يصلي اربع ركعات فلا تسال عن حسن هن وطولهن ثم يصلي اربعا فلا تسال عن حسن
هن وطولهن ثم يصلي ثلثا فقلت يا رسول الله ينام قبل ان توتر قال يا عائشة ان عيني تنامان ولا ينام قلبي ثنا
اسمعيل حدثني اخي عن سليمان عن ثور بن عبد الله بن ابي عمر سمعت انس بن مالك يحدث عن ليلة
اسري بالنبي صلى الله عليه وسلم من مسجد الكعبة جاءه ثلثة نفر قبل ان يوحى اليه وهو نائم في المسجد الحرام
فقال اولهم ايهم هو فقال اوسطهم هو خيرهم وقال اخرهم خذوا خيرهم فكانت تلك فلم يرهم حتى

جاء الليل احرى فيما يرى قلبه والنبي صلى الله عليه وسلم نائم عيناه ولا ينام قلبه وكذلك الانبياء
تنام اعينهم ولا تنام قلوبهم فقوله جبريل لم يعرج به الى السماء **باب** علامات النبوة
في الاسلام ثنا ابو الوليد نا سلم بن زرير حدثنا ابو رجاء نا عمران بن حصين انهم كانوا مع النبي
صلى الله عليه وسلم في سفر فادلجوا ليلتهم حتى اذا كان في وجه الصبح عرسوا فغلبتهم اعينهم
حتى ارتفعت الشمس وكان اول من استيقظ من منامه ابو بكر وكان لا يوقظ رسول الله صلى الله
عليه وسلم من منامه حتى يستيقظ فاستيقظ عمر فقعد ابو بكر عند راس عمر فجعل يكبر ويرفع صوته
حتى استيقظ النبي صلى الله عليه وسلم فنزل وصلينا الغداة فاعتزل رجلين القوم لم يصل معنا
فلما انصرف قال يا فلان ما يمنعك ان تصلي معنا قال اصابتني جنابة قال عليك بالصعيد ثم
صلى وجعلني رسول الله صلى الله عليه وسلم في ركب بين يديه وقد عطشنا عطشا شديدا فبينا نحن
نسير اذا نحن بامرأة سادلة رجليها بين مزادتين فقلنا لها اين الماء فقالت انه لا ماء فقلنا كم بين اهلك
وبين الماء قالت يوم وليلة فقلنا انطلقي الى رسول الله صلى الله عليه وسلم قالت وما رسول الله فلم
نملكها من امرها حتى استقبلنا بها النبي صلى الله عليه وسلم فحدثته بمثل الذي حدثتنا غير انها ذكرت
انها يتيمة فمسح في العزلاوين فشربنا عطاشا اربعين رجلا حتى روينا فملأنا كل قربة معنا
واداوة غير انه لم نسق بعيرا وهي تكاد تنضرج من الملاء ثم قال هاتوا ما عندكم فجمع لها من الكسر
والتمر حتى اتت اهلها قالت لقينا اسحر الناس او هو نبي كان بمكة فزعموا بدعائه عز وجل ذلك الصيب
بتلك المرأة فاسلمت وسلموا ثنا محمد بن بشار نا ابن عدي عن سعيد عن قتادة عن انس قال
اتى النبي صلى الله عليه وسلم باناء وهو بالزوراء فوضع يده في الاناء فجعل الماء ينبع من بين اصابعه
فتوضأ القوم قال قتادة قلت لانس كم كنتم قال ثلثمائة او زهاء ثلثمائة ثنا عبد الله بن مسلمة
عن مالك عن اسحق بن عبد الله بن ابي طلحة عن انس بن مالك انه قال رايت رسول الله صلى الله عليه
وسلم وحانت صلوة العصر فالتمس الناس الوضوء فلم يجدوه فاتي رسول الله صلى الله عليه وسلم بوضوء
فوضع رسول الله صلى الله عليه وسلم في ذلك الاناء يده فامر الناس ان يتوضئوا منه فرايت الماء ينبع من

تحت

تحت اصابعه فتوضأ الناس حتى توضأوا من عند آخرهم ثنا عبد الرحمن بن المبارك نا حرم قال
سمعت الحسن نا انس قال خرج النبي صلى الله عليه وسلم في بعض مخارجه ومعه ناس من اصحابه
فانطلقوا يسيرون فحضرت الصلوة وليس معهم ماء يتوضؤون فانطلق رجل من القوم
فجاء بقدح من ماء يسير فاخذه النبي صلى الله عليه وسلم فتوضأ ثم مد اصابعه الاربعة على
القدح ثم قال قوموا توضؤا فتوضأ القوم حتى بلغوا فيما يريدون من الوضوء وكانوا سبعين
او نحوه ثنا عبد الله بن منير سمع يزيد نا حميد عن انس قال حضرت الصلوة فقام من كان قريب
الدار من المسجد يتوضأ وبقي قوم فاتي النبي صلى الله عليه وسلم بخضب من حجارة فيه ماء فوضع
كفه فضم الخضب ان يبسط فيه كفه فضم اصابعه فوضعها في المخضب فتوضأ القوم كلهم
جميعا قلت كم كانوا قال ثمانون رجلا ثنا موسى بن اسمعيل نا عبد الوارث بن مسلم نا حسين
عن سالم بن ابي الجعد عن جابر بن عبد الله قال عطش الناس يوم الحديبية والنبي صلى الله
عليه وسلم بين يديه ركوة فتوضأ فجهش الناس نحوه فقال ما لكم قالوا ليس عندنا
ماء فنتوضأ ولا نشرب الا ما بين يديك فوضع يده في الركوة فجعل الماء يثور بين اصابعه كامثال العيون فشربنا وتوضأنا قلت
كم كنتم قال لو كنا مائة الف لكفانا كنا خمس عشرة مائة ثنا مالك بن اسمعيل نا اسرائيل عن ابي
اسحق عن البراء قال كنا بالحديبية اربع عشرة مائة والحديبية بئر فنزحناها حتى لم نترك
فيها قطرة فجلس النبي صلى الله عليه وسلم شفير البئر فدعا بماء فمضمض ومج في البئر فمكثنا
غير بعيد ثم استقينا حتى روينا وروت اوصدرت ركابنا ثنا عبد الله بن يوسف انا مالك
عن اسحق بن عبد الله بن ابي طلحة انه سمع انس بن مالك يقول قال ابو طلحة لام سليم لقد سمعت
رسول الله صلى الله عليه وسلم ضعيفا اعرف فيه الجوع فهل عندك من شيء قالت نعم فاخرجت
اقراصا من شعير ثم اخرجت خمارا لها فلفت الخبز ببعضه ثم دسته تحت يدي ولاثت ببعضه
ثم ارسلتني الى رسول الله صلى الله عليه وسلم قال فذهبت به فوجدت رسول الله صلى الله عليه وسلم في
المسجد ومعه الناس فقمت عليهم فقال لي رسول الله صلى الله عليه وسلم ارسلك ابو طلحة فقلت
نعم قال بطعام فقلت نعم فقال لرسول الله صلى الله عليه وسلم لمن معه قوموا فانطلق وانطلقت بين

اي اسرعوا الاخذ اليه

لانها لفت بعضه على راسه وبعضه على بطنه

ايديهم حتى جيئ بها طلحة فاخبرته فقال ابو طلحة يا ام سليم قد جاء رسول الله صلى الله عليه وسلم بالناس
وليس عندنا ما نطعمهم فقالت الله ورسوله اعلم فانطلق ابو طلحة حتى لقي رسول الله صلى الله عليه
وسلم فاقبل رسول الله صلى الله عليه وسلم وابو طلحة معه فقال رسول الله صلى الله عليه وسلم هلمي
يا ام سليم ما عندك فاتت بذلك الخبز فامر به رسول الله صلى الله عليه وسلم ففتت وعصرت ام سليم
عكة فادمته ثم قال فيه رسول الله صلى الله عليه وسلم فيه ما شاء الله ان يقول ثم قال ائذن لعشرة فاذن
لهم فاكلوا حتى شبعوا ثم خرجوا ثم قال ائذن لعشرة فاذن لهم فاكلوا حتى شبعوا ثم خرجوا ثم قال
ائذن لعشرة فاكل القوم كلهم وشبعوا والقوم سبعون او ثمانون رجلا ثنا محمد بن المثنى نا ابو
احمد الزبيري قال نا اسرائيل عن منصور عن ابراهيم عن علقمة عن عبد الله قال كنا نعد الايات بركة
وانتم تعدونها تخويفا كنا مع رسول الله صلى الله عليه وسلم في سفر فقل الماء فقال اطلبوا فضلة من ماء
فجاء وابانا ماء قليل فادخل يده في الاناء ثم قال حي على الطهور المبارك والبركة من الله تعالى
فلقد رايت الماء ينبع من بين اصابعه رسول الله صلى الله عليه وسلم ولقد كنا نسمع تسبيح الطعام
وهو يوكل ثنا ابو نعيم نا زكريا حدثني عامر حدثني جابر ان اباه توفي وعليه دين فاتيت النبي صلى
الله عليه وسلم فقلت ان ابي ترك عليه دينا وليس عندي الا ما يخرج نخله ولا يبلغ ما يخرج سنين
ما عليه فانطلق معي لكي لا يفحش على الغرماء فمشى حول بيدر من تمر دعا ثم اخرج ثم جلس
عليه فقال ازعوه فاوفاهم الذي لهم وبقي مثل ما اعطاهم ثنا موسى بن اسمعيل نا معتمر عن ابيه
قال نا ابو عثمان انه حدثه عبد الرحمن بن ابي بكر ان اصحاب الصفة كانوا ناسا فقراء وان النبي صلى الله
عليه وسلم قال مرة من كان عنده طعام اثنين فليذهب بثالث ومن كان عنده طعام اربعة فليذهب
بخامس وبسادس او كما قال وان ابا بكر جاء بثلاثة وانطلق النبي صلى الله عليه وسلم بعشرة وابو بكر
بثلاثة قال فهو اي وانا وابي ولا ادري هل قال امرأتي وخادمي بيننا وبين بيت ابي بكر وان ابا
بكر تعشى عند النبي صلى الله عليه وسلم ثم لبث حتى صلى العشاء ثم رجع فلبث حتى تعشى رسول الله صلى الله
عليه وسلم فجاء بعد ما مضى من الليل ما شاء الله قالت له امراته وما حبسك عن اضيافك او ضيفك

قال او ما عشيتهم قالت ابوا حتى تجيء قد عرضوا عليهم فغلبوهم فذهبت فاختبأت فقال يا غنثر فجدع
وسب وقال كلوا وقال لا اطعمه ابدا قال وايم الله ما كنا ناخذ من اللقمة الا ربا من اسفلها
اكثر منها حتى شبعوا وصارت اكثر مما كانت قبل فنظر ابو بكر فاذا شيء او اكثر فقال لامراته
يا اخت بني فراس قالت لا وقرة عيني لهي الان اكثر مما قبل بثلاث مرار فاكل منها ابو بكر و
قال انما كان الشيطان يعني يمينه ثم اكل منها لقمة ثم حملها الى النبي صلى الله عليه وسلم فاصبحت
عنده وكان بيننا وبين قوم عهد فمضى الاجل فتفرقنا اثنا عشر رجلا مع كل رجل منهم اناس
الله اعلم مع كل رجل غيره انه بعث معهم قال ثم انهم اكلوا منها اجمعون او كما قال ثنا مسدد نا
حماد عن عبد العزيز عن انس وعن يونس عن ثابت عن انس قال اصاب اهل المدينة قحط
على عهد رسول الله صلى الله عليه وسلم فبينا هو يخطب يوم الجمعة اذ قام رجل فقال يا رسول الله
هلكت الكراع هلكت الشاة فادع الله يسقينا فمد يديه ودعا قال انس وان السماء لمثل
الزجاجة فهاجت ريح وانشاءت سحابا ثم اجتمع ثم ارسلت السماء عزاليها فخرجنا نخوض
الماء حتى اتينا منازلنا فلم تزل تمطر الى الجمعة الاخرى فقام اليه ذلك الرجل فقال يا رسول الله
تهدمت البيوت فادع الله يحبسه فتبسم رسول الله صلى الله عليه وسلم ثم قال حوالينا ولا
علينا فتفرق السحاب تصدع حول المدينة كانه اكليل ثنا محمد بن المثنى نا يحيى بن بكير نا ابن
غسان نا ابو حفص اسمه عمرو بن ابي العلاء اخو ابي عمرو بن العلاء قال سمعنا نافعا عن ابن عمر
قال كان النبي صلى الله عليه وسلم يخطب الى جذع قال فلما اتخذ المنبر تحول اليه فحن الجذع فاتاه فمسح
يده عليه وقال عبد الحميد نا عثمان بن عمر نا معاذ بن العلاء عن نافع بهذا ورواه ابو عاصم عن
ابن ابي روواد عن نافع عن ابن عمر عن النبي صلى الله عليه وسلم كان يقوم يوم الجمعة الى شجرة او
نخلة فقالت امرأة من الانصار او رجل يا رسول الله الا نجعل لك منبرا قال ان شئتم فجعلوا
له منبرا فلما كان يوم الجمعة رفع الى المنبر فصاحت النخلة صياح الصبي ثم نزل النبي صلى الله عليه وسلم
فضمها اليه كانت تئن انين الصبي الذي يسكن قال كانت تبكي على ما كانت تسمع من الذكر عندها ثنا

اسمعيل حدثني اخي عن سليمان بن بلال عن يحيى بن سعيد اخبرني حفص بن عبيد الله بن انس بن
مالك انه سمع جابر بن عبد الله يقول كان المسجد مسقوفا على جذع يخطب فكان
النبي صلى الله عليه وسلم اذا خطب يقوم الى جذع منها فلما صنع له المنبر فكان عليه فسمعنا
لذلك الجذع صوتا كصوت العشار حتى جاء النبي صلى الله عليه وسلم فوضع يده عليها
فسكنت ثنا محمد بن بشار نا ابن ابي عدي عن شعبة حدثني بشر بن خالد نا محمد عن شعبة عن
سليما سمعت ابا وائل يحدث عن حذيفة ان عمر بن الخطاب قال ايكم يحفظ قول رسول
الله صلى الله عليه وسلم في الفتنة فقال حذيفة انا احفظ كما قال قال هات انك لجري
قال رسول الله صلى الله عليه وسلم فتنة الرجل في اهله وماله وجاره تكفرها الصلاة والصدقة
والامر بالمعروف والنهي عن المنكر قال ليست هذه لكن التي تموج كموج البحر قال يا امير المؤمنين
لا باس عليك منها ان بينك وبينها بابا مغلقا قال ايفتح الباب او يكسر قال لا بل يكسر قال
ذلك احرى ان لا يغلق قلنا لحذيفة اعلم ذلك الباب قال نعم كما ان دون غد الليلة اني حدثته حديثا
ليس بالاغاليط فهبنا ان نسأله وامرنا مسروقا فسأله فقال من الباب فقال عمر ثنا ابو
اليمان انا شعيب نا ابو الزناد عن الاعرج عن ابي هريرة عن النبي صلى الله عليه وسلم قال لا تقوم
الساعة حتى يقاتلكم قوما نعالهم الشعر وحتى تقاتلوا الترك صغار الاعين حمر الوجوه
ذلف كان وجوههم المجان المطرقة وتجدون من خير الناس اشدهم كراهية لهذا الامر
حتى يقع فيه والناس معادن خيارهم في الجاهلية خيارهم في الاسلام ولياتين على الناس
زمان للان يراني احب اليه من ان يكون له مثل اهله وماله ثنا يحيى نا عبد الرزاق عن معمر
عن همام عن ابي هريرة ان النبي صلى الله عليه وسلم قال لا تقوم الساعة حتى تقاتلوا خوزا وكرمان
من الاعاجم حمر الوجوه قطس الانوف صغار الاعين وجوههم المجان المطرقة نعالهم الشعر
تابعه غندر عن عبد الرزاق ثنا علي بن عبد الله نا سفين قال قال اسمعيل اخبرني قيس قال اتينا
ابا هريرة فقال صحبت رسول الله صلى الله عليه وسلم ثلث سنين ولم يكن في شيء احرص على ان

صغار

قوله خوزا اه بلاد الاهواز بقسمة وقوله وكرمان هو بين خراسان وبحر الهند وسيرتي العجم وسجستان

الحديث مني فيمن سمعته يقول وقال هكذا بيده بين يدي الساعة تقاتلون قوما نعالهم الشعر
وهو هذا البانة وقال سفين مرة وهو اهل البانة ثنا سليمان بن حرب نا جرير بن
حازم قال سمعت الحسن يقول نا عمرو بن تغلب قال سمعت رسول الله صلى الله عليه وسلم
يقول بين يدي الساعة تقاتلون قوما ينتعلون الشعر وتقاتلون قوما كان وجوههم
المجان المطرقة ثنا الحكم بن نافع انا شعيب عن الزهري اخبرني سالم بن عبد الله ان
عبد الله بن عمر قال سمعت رسول الله صلى الله عليه وسلم يقول تقاتلكم اليهود فتسلطون
عليهم حتى يقول الحجر يا مسلم هذا يهودي وراءي فاقتله ثنا قتيبة نا سفين عن عمرو عن
جابر عن ابي سعيد عن النبي صلى الله عليه وسلم قال ياتي على الناس زمان يغزون فيقال
فيكم من صحب رسول الله فيقول نعم فتفتح عليهم ثم يغزون ثم يقال هل فيكم من صحب اصحاب رسول
فيقولون نعم فيفتح لهم ثنا محمد بن الحكم انا النضر انا اسرائيل انا سعيد الطائي انا مجالد بن
خليفة عن عدي بن حاتم قال بينا انا عند النبي صلى الله عليه وسلم اذ اتاه رجل فشكا
اليه الفاقة ثم اتاه اخر فشكى اليه قطع السبيل فقال يا عدي هل رايت الحيرة قلت لم اراها
وقد انبئت عنها قال فان طالت بك حياة لترين الظعينة ترتحل من الحيرة حتى تطوف بالكعبة
لا تخاف احدا الا الله قلت فيما بيني وبين نفسي فاين دعار طي الذين قد سعروا البلاد ولئن طالت
بك حياة لتفتحن كنوز كسرى بن هرمز ولئن طالت بك حياة لترين الرجل يخرج ملء كفه
من ذهب او فضة يطلب من يقبله منه فلا يجد احدا يقبله منه وليلقين الله عز وجل
احدكم يوم يلقاه وليس بينه وبينه ترجمان يترجم له وليقولن له الم ابعث اليك رسولا
فيبلغك فيقول بلى الم اعطك مالا وولدا وافضل عليك فيقول بلى فينظر عن يمينه
فلا يرى الا جهنم وينظر الى يساره فلا يرى الا جهنم قال عدي سمعت النبي صلى الله عليه وسلم
يقول اتقوا النار ولو بشق تمرة فمن لم يجد بشق تمرة فبكلمة طيبة قال عدي فرايت الظعينة
ترتحل من الحيرة حتى تطوف بالكعبة ما تخاف الا الله وكنت فيمن افتتح كنوز كسرى بن هرمز ولئن

مجاورة للكوفة والدعار جمع داعر وهو الشاطر الخبيث المفسد الفاسق والمراد قاطع الطريق

طالت بكم حياة لترون ما قال النبي ابو القاسم صلى الله عليه وسلم يخرج ملاكه ثنا عبد
الله ثنا ابو عاصم نا سعدان بن بشر نا ابو جعفر نا محل ابن خليفة سمعت عديا كنت عند النبي
صلى الله عليه وسلم ثنا سفين بن بشر حدثنا الليث عن يزيد عن ابي الخير عن عقبة عن النبي صلى الله عليه
وسلم خرج يوما فصلى على اهل احد صلوته على الميت ثم انصرف الى المنبر فقال اني فرطكم وانا
شهيد عليكم واني والله لانظر الى حوضي الان واني قد اعطيت خزائن مفاتيح الارض واني و
الله ما اخاف بعدي ان تشركوا ولكن اخاف ان تنافسوا فيها ثنا ابو نعيم نا ابن عيينة
عن الزهري عن عروة عن اسامة قال اشرف النبي صلى الله عليه وسلم على اطم من الاطام وقال هل
ترون ما ارى اني ارى الفتن تقع خلال بيوتكم مواقع القطر ثنا ابو اليمان انا شعيب عن الزهري
اخبرني عروة بن الزبير ان زينب بنت ابي سلمة حدثته ان ام حبيبة بنت ابي سفيان حدثتها
عن زينب بنت جحش ان النبي صلى الله عليه وسلم دخل عليها فزعا يقول لا اله الا الله ويل
للعرب من شر قد اقترب فتح اليوم من ردم يأجوج ومأجوج مثل هذا وحلق باصبعه التي
تليها فقالت زينب فقلت يا رسول الله اهلك وفينا الصالحون قال نعم اذا كثر الخبث وعن
الزهري حدثني هند بنت الحرث الاسلمية قال استيقظ النبي صلى الله عليه وسلم فقال سبحان
الله ماذا انزل من الخزائن وماذا انزل من الفتن ثنا ابو نعيم نا عبد العزيز بن ابي سلمة الماجشون
عن عبد الرحمن بن ابي صعصعة عن ابيه عن ابي سعيد قال لي اني ارى تحب الغنم فتتخذها
فاصلحها واصلح رعايتها فاني سمعت النبي صلى الله عليه وسلم يقول يأتي على الناس زمان يكون
الغنم فيه خير مال المسلم يتبع بها شعف الجبال في مواقع القطر يفر بدينه من الفتن ثنا عبد العزيز
الاويسي نا ابراهيم عن صالح بن كيسان عن ابن شهاب عن ابن المسيب وابي سلمة عن عبد الرحمن ان ابا
هريرة قال قال رسول الله صلى الله عليه وسلم ستكون فتن القاعد فيها خير من القائم والقائم
فيها خير من الماشي الماشي فيها خير من الساعي ومن يشرف لها تستشرفه ومن وجد ملجأ
او معاذا فليعذ به وعن ابن شهاب حدثني ابو بكر بن عبد الرحمن بن الحرث عن عبد الرحمن بن

مطيع

مطيع بن الاسود عن نوفل بن معوية مثل حديث ابي هريرة هذا الا ان ابي بكر زيد من الصلوة
صلوة من فاتته فكانما وتر اهله ومالهه ثنا محمد بن كثير انا سفين عن الاعمش عن زيد بن وهب
عن ابن مسعود عن النبي صلى الله عليه وسلم قال ستكون اثرة وامور تنكرونها قالوا يا رسول
الله صلى الله عليه وسلم فما تامرنا قال تؤدون الحق الذي عليكم وتسالون الله الذي لكم
ثنا محمد بن عبد الرحيم نا ابو معمر نا اسمعيل بن ابراهيم نا ابو اسامة نا شعبة عن ابي التياح
عن ابي زرعة عن ابي هريرة قال قال رسول الله صلى الله عليه وسلم يهلك الناس هذا الحي
من قريش قالوا فما تامرنا قال لو ان الناس اعتزلوهم وقال محمود نا ابو داود انا شعبة عن ابي
التياح سمعت ابي زرعة ثنا احمد بن المكي نا عمرو بن يحيى بن سعيد الاموي عن جده قال كنت
مع مروان وابي هريرة فسمعت ابا هريرة يقول سمعت الصادق المصدوق يقول اهلاك
امتي على يدي غلمة من قريش فقال مروان غلمة قال ابو هريرة ان شئت اسميتهم بني فلان
وبني فلان ثنا يحيى بن موسى نا الوليد حدثني ابن جابر قال حدثني بشر بن عبد الله الحضرمي قال
حدثني ابو ادريس الخولاني انه سمع حذيفة بن اليمان يقول كان الناس يسالون رسول الله صلى
الله عليه وسلم عن الخير وكنت اسأله عن الشر مخافة ان يدركني فقلت يا رسول الله انا كنا
في جاهلية وشر فجاءنا الله بهذا الخير فهل بعد هذا الخير من شر قال نعم قلت وهل بعد ذلك الشر من
خير قال نعم وفيه دخن قلت وما دخنه قال قوم يهدون بغير هديي تعرف منهم وتنكر قلت فهل
بعد ذلك الخير من شر قال نعم دعاة الى ابواب جهنم من اجابهم اليها قذفوه فيها قلت يا رسول الله
صفهم لنا قال هم قوم من جلدتنا ويتكلمون بالسنتنا قلت فما تامرني ان ادركني ذلك
قال تلزم جماعة المسلمين وامامهم قلت فان لم يكن لهم جماعة ولا امام قال فاعتزل تلك
الفرق كلها ولو ان تعض باصل شجرة حتى يدركك الموت وانت على ذلك ثنا محمد بن المثنى
نا يحيى بن سعيد عن اسمعيل حدثني قيس عن حذيفة قال تعلم اصحابي الخير وتعلمت الشر ثنا الحكم
بن نافع انا شعيب عن الزهري قال اخبرني سلمة بن عبد الرحمن ان ابا هريرة قال قال رسول الله

اختصاص بالاموال والمراد بالحق السمع والطاعة للائمة ولا يخرج عليهم

بسبب وقوع الفتن والحروب بينهم يتخبط اجوال الناس

وجزاء لولا محذوف تقديره لكان خيرا

صلى الله عليه وسلم لا تقوم الساعة حتى تقتتل فئتان دعواهما واحدة حدثنا عبد الله بن محمد حدثنا
عبد الرزاق اخبرنا معمر عن همام بن منبه عن ابي هريرة رضي الله تعالى عنه عن النبي صلى الله عليه وسلم
لا تقوم الساعة حتى تقتتل فئتان فتكون بينهما مقتلة عظيمة دعواهما واحدة ولا تقوم
الساعة حتى يبعث دجالون كذابون قريبا من ثلاثين كلهم يزعم انه رسول الله صلى الله عليه
وسلم ثنا ابو اليمان انا شعيب عن الزهري اخبرني ابو سلمة بن عبد الرحمن ان ابا سعيد الخدري
قال بينا انا عند رسول الله صلى الله عليه وسلم وهو يقسم قسما اذ اتاه ذو الخويصرة وهو رجل
من بني تميم فقال يا رسول الله صلى الله عليه وسلم اعدل فقال ويلك ومن يعدل اذا لم اعدل قد خبت
وخسرت ان لم اكن اعدل فقال عمر يا رسول الله ائذن لي فيه اضرب عنقه فقال له دعه فان له
اصحابا يحقر احدكم صلاته مع صلاتهم وصيامه مع صيامهم يقرؤون القرآن لا يجاوز تراقيهم
يمرقون من الدين كما يمرق السهم من الرمية ينظر الى نصله فلا يوجد فيه شيء ثم ينظر الى رصافه
فما يوجد فيه شيء ثم ينظر الى نضيه وهو قدحه فلا يوجد فيه شيء قد سبق الفرث والدم آيتهم
رجل اسود احدى عضديه مثل ثدي المرأة او مثل البضعة يتدردر يخرجون على حين فرقة من الناس
قال ابو سعيد فاشهد اني سمعت هذا الحديث من رسول الله صلى الله عليه وسلم واشهد ان علي
ابن ابي طالب رضي الله عنه قاتله وانا معه فامر بذلك الرجل فالتمس فاوتي به حتى نظرت اليه على
نعت النبي صلى الله عليه وسلم الذي نعته ثنا محمد بن كثير انا سفين عن الاعمش عن خيثمة عن سويد
بن غفلة قال قال علي رضي الله عنه اذا حدثتكم عن رسول الله صلى الله عليه وسلم فلان اخر
من السماء احب الي من ان اكذب عليه واذا حدثتكم فيما بيني وبينكم فان الحرب خدعة سمعت
النبي صلى الله عليه وسلم يقول يأتي في آخر الزمان قوم حدثاء الاسنان سفهاء الاحلام يقولون
من خير قول البرية يمرقون من الاسلام كما يمرق السهم من الرمية لا يجاوز ايمانهم حناجرهم فاينما
لقيتموهم فاقتلوهم فان قتلهم اجر لمن قتلهم يوم القيمة ثنا محمد بن المثنى نا يحيى عن اسمعيل
نا قيس عن خباب بن الارت قال شكونا الى النبي صلى الله عليه وسلم وهو متوسد بردة له في ظل الكعبة

فقلنا

فقلنا الا تستنصر لنا الا تدعو الله لنا قال كان الرجل فيمن قبلكم يحفر له في الارض فيجعل فيه فيجاء
فيوضع على راسه فيشق باثنتين وما يصده ذلك عن دينه ويمشط بامشاط الحديد ما دون لحمه
من عظم او عصب ما يصده ذلك عن دينه والله ليتمن هذا الامر حتى يسير الراكب من صنعاء
الى حضرموت لا يخاف الا الله عز وجل والذئب على غنمه ولكنكم تستعجلون ثنا علي بن عبد
الله نا ازهر بن سعد انا ابن عون انبانا موسى بن انس عن انس بن مالك ان النبي صلى الله
افتقد ثابت بن قيس فقال رجل يا رسول الله انا اعلم لك علمه فاتاه فوجده جالسا في
بيته منكسا راسه فقال ما شانك فقال شر كان يرفع صوته فوق صوت النبي صلى الله عليه وسلم
فقد حبط عمله وهو من اهل النار فاتى الرجل فاخبره انه قال كذا وكذا فقال موسى بن
انس فرجع المرة الاخرى ببشارة عظيمة فقال اذهب اليه فقل له لست من اهل النار ولكن
من اهل الجنة ثنا محمد بن بشار نا غندر نا شعبة عن ابي اسحق سمعت البراء بن عازب قال
رجل الكهف ونزل الدار الدابة فجعلت تنفر فسلم فاذا ضبابة او سحابة غشيته فذكر للنبي صلى
الله عليه وسلم فقال اقرأ يا فلان فانها السكينة نزلت للقرآن او تنزلت للقرآن ثنا محمد بن يوسف
انا احمد بن يزيد بن ابراهيم ابو الحسن الحراني نا زهير بن معاوية انا ابو اسحق سمعت البراء بن عازب
يقول جاء ابو بكر الى ابي في منزله فاشترى منه رحلا فقال لعازب ابعث بنك يحمله قال
فحمله معه وخرج ابي ينتقد ثمنه فقال له ابي يا ابا بكر حدثني كيف صنعتما حين سريت مع
رسول الله صلى الله عليه وسلم قال نعم اسرينا ليلتنا ومن الغد حتى قام قائم الظهيرة وخلا
الطريق لا يمر فيه احد فرفعت لنا صخرة طويلة لها ظل لم تأت عليه الشمس فنزلنا عنده وسويت
للنبي صلى الله عليه وسلم مكانا بيدي لينام عليه وبسطت عليه فروة وقلت نم يا رسول الله
وانا انفض لك ما حولك فنام وخرجت انفض ما حوله فاذا انا براعي مقبل بغنمه الى الصخرة يريد
منها مثل الذي اردنا فقلت لمن انت يا غلام فقال لرجل من اهل المدينة او مكة قلت افي غنمك
لبن قال نعم قلت افتحلب قال نعم فاخذ شاة فقلت انفض الضرع من التراب والشعر والقذى قال

وهو الذي يقع في العين

والمنشار صح

هو اسيد بن حضير

واختلفوا في معناها فقيل هي ريح هفافة ولها رأس وقيل هي الملائكة وعليهم السكينة والمختار انها شيء من الله تعالى فيها طمانينة ورحمة معها الملائكة يستمعون القرآن

فاتيت البراء بفرسا حدى يديه على الاخرى ينفض فحلب في قعب كثبة من لبن ومعي اداوة حملتها
للنبي صلى الله عليه وسلم يتوضى منها يشرب ويتوضاء فاتيت النبي صلى الله عليه وسلم فكرهت
ان اوقظه فوافقته حين استيقظ فصببت من الماء على اللبن حتى برد اسفله فقلت اشرب
يا رسول الله قال فشرب حتى رضيت ثم قال الم يان للرحيل قلت بلى قال فارتحلنا بعد ما مالت
الشمس واتبعنا سراقة ونحن في مكان قفر وما مكان قفر انتينا يا رسول الله فقال لا تحزن ان الله معنا فدعا
عليه النبي صلى الله عليه وسلم فارتطم فرسه الى بطنها اري في جلد من الارض شك زهير فقال
اني اراكما قد دعوتما علي فادعوا لي فالله لكما ان ارد عنكما الطلب فدعا له النبي صلى الله عليه وسلم
فنجا فجعل لا يلقاه احد الا رده قال وفي لنا شيئا معلى بن اسد نا عبد العزيز بن المختار نا
خالد عن عكرمة عن ابن عباس ان النبي صلى الله عليه وسلم دخل على اعرابي يعوده قال وكان النبي
النبي صلى الله عليه وسلم اذا دخل على مريض يعوده قال لا باس طهور ان شاء الله قال قلت طهور
كلا بل هي حمى تفور او تثور على شيخ كبير تزيره القبور فقال النبي صلى الله عليه وسلم فنعم اذا ثنا
ابو معمر نا عبد الوارث نا عبد العزيز عن انس قال كان رجل يضرب ابنا فاسلم وقرأ البقرة
وآل عمران فكان يكتب للنبي صلى الله عليه وسلم فعاد يضرب ابنا فكان يقول ما يدري محمد الا ما كتب
له فاماته الله عز وجل فدفنوه فاصبح وقد لفظته الارض فقالوا هذا فعل محمد واصحابه
لما هرب منهم نبشوا عن صاحبنا فالقوه فحفروا له فاعمقوا في الارض ما استطاعوا فاصبح
وقد لفظته الارض فعلموا انه ليس من الناس فالقوه ثنا يحيى بن بكير نا الليث عن يونس عن ابن شهاب قال واخبرني
ابن المسيب عن ابي هريرة انه قال قال رسول الله صلى الله عليه وسلم اذا هلك كسرى فلا كسرى بعده
واذا هلك قيصر فلا قيصر بعده والذي نفس محمد بيده لتنفقن كنوزهما في سبيل الله ثنا قتيبة قال
نا سفين عن عبد الملك بن عمير عن جابر بن سمرة يرفعه قال اذا هلك كسرى فلا كسرى بعده
واذا هلك قيصر فلا قيصر بعده وذكر وقال لتنفقن كنوزهما في سبيل الله ثنا ابو اليمان انا شعيب
عن عبد الله بن ابي حسين نا نافع بن جبير عن ابن عباس قال قدم مسيلمة الكذاب على عهد النبي صلى

صلى الله عليه وسلم فجعل يقول ان جعل لي محمد الامر من بعده تبعته وقدمها في بشر كثير من قومه فاقبل
اليه رسول الله صلى الله عليه وسلم ومعه ثابت بن قيس ابن شماس وفي يد رسول الله صلى الله عليه وسلم قطعة
جريد حتى وقف على مسيلمة في اصحابه فقال لو سالتني هذه القطعة ما اعطيتها ولن تعدو
امر الله فيك ولئن ادبرت ليعقرنك الله وانى لاراك الذي رايت فيه ما رايت فاخبرني
ابو هريرة ان رسول الله صلى الله عليه وسلم قال بينما انا نائم رايت في يدي سوارين من ذهب فاهمني
شانهما فاوحى الله الي في المنام ان انفخهما فنفختهما فطارا فاولتهما كذابين يخرجان بعدي
فكان احدهما العنسي والاخر مسيلمة الكذاب صاحب اليمامة ثنا محمد بن العلا نا حماد بن اسامة
عن بريد بن عبد الله بن ابي بردة عن جده ابي بردة عن ابي موسى يرفعه عن النبي صلى الله عليه وسلم قال
رايت في المنام اني اهاجر من مكة الى ارض بها نخل فذهب وهلي الى انها اليمامة او هجر
ورايت في رويا هذه اني هززت سيفا فانقطع صدره فاذا هو ما اصيب من المؤمنين يوم احد
هززته اخرى فعاد احسن ما كان فاذا هو ما جاء الله عز وجل من الفتح واجتماع المؤمنين
فيها يقولوا الله خير فاذا هو المؤمنون يوم احد اذا الخير ما جاء الله من الخير وثواب الصدق الذي
اتانا الله بعد يوم بدر ثنا ابو نعيم نا زكريا عن فراس عن عامر الشعبي عن مسروق عن عائشة قالت
اقبلت فاطمة تمشي كان مشيتها مشية النبي صلى الله عليه وسلم فقال النبي صلى الله عليه وسلم مرحبا
بابنتي ثم اجلسها عن يمينه او عن شماله ثم اسر اليها حديثا فبكت فقلت لها لم تبكين ثم اسر اليها حديثا
فتبسمت فقلت لها لم تبكين ثم اسر اليها حديثا فضحكت فقلت ما رايت كاليوم فرحا اقرب من حزن
فسالتها عما قال فقالت ما كنت لافشي سر رسول الله صلى الله عليه وسلم حتى قبض النبي صلى الله عليه
وسلم فقالت اسر الي ان جبريل كان يعارضني القرآن كل سنة مرة وانه عارضني العام مرتين ولا
اراه الا حضر اجلي وانك اول اهل بيتي لحاقا بي فبكيت فقال اما ترضين ان تكوني سيدة نساء
اهل الجنة او نساء المؤمنين فضحكت لذلك ثنا يحيى بن قزعة نا ابراهيم بن سعد عن ابيه عن عروة عن
عائشة قالت دعا النبي صلى الله عليه وسلم فاطمة ابنته في شكواه الذي قبض فيه فسارها بشيء

وكان صوت النبي صلى الله عليه وسلم اذا استشعر كانه يتحدر من صبب اي من موضع مرتفع

اي لم تقل حتى قبض

قالت فسألتها عن ذلك فقالت سألت النبي صلى الله عليه وسلم فأخبرني انه يقبض ووجهه الذي توفي
فيه فكيت ثم سألتها فأخبرني انى اول بيته اتبعه فضحكت ثنا محمد بن عرفة ثنا شعبة عن ابي بشر عن
سعيد بن جبير عن ابن عباس قال كان عمر بن الخطاب يدني ابن عباس فقال له عبد الرحمن بن
عوف ان لنا ابناء مثله فقال انه من حيث تعلم فسأل عمر بن عباس عن هذه الآية اذا جاء نصر
الله والفتح فقال اجل رسول الله صلى الله عليه وسلم اعلمه اياه قال ما اعلم منها الا ما تعلم
ثنا ابو نعيم ثنا عبد الرحمن بن سليمان بن حنظلة بن الغسيل ثنا عكرمة عن ابن عباس قال
خرج رسول الله صلى الله عليه وسلم في مرضه الذي مات فيه ملحفة قد عصب بعصابة دسماء حتى
جلس على المنبر فحمد الله واثنى عليه ثم قال اما بعد فان الناس يكثرون وتقل الانصار
حتى يكونوا في الناس بمنزلة الملح في الطعام فمن ولي منكم شيئا يضر فيه احدا او ينفع فيه احدا
فليقبل من محسنهم ويتجاوز عن مسيئهم فكان آخر مجلس جلس به صلى الله عليه
وسلم ثنا عبد الله بن محمد ثنا يحيى بن آدم ثنا حسين الجعفي عن ابي موسى عن الحسن عن ابي بكرة اخرج
النبي صلى الله عليه وسلم الحسن بن علي ذات يوم فصعد به على المنبر فقال ابني هذا سيد ولعل الله
تبارك وتعالى ان يصلح به بين فئتين من المسلمين ثنا سليمان بن حرب ثنا حماد بن زيد عن ايوب
عن حميد بن هلال عن انس قال كان النبي صلى الله عليه وسلم نعي جعفر وزيد قبل ان
يجيء خبرهم وعيناه تذرفان ثنا عمرو بن عباس ثنا ابن مهدي عن سفين عن محمد بن المنكدر عن
جابر قال قال النبي صلى الله عليه وسلم هل لكم من اغاط قلت وانى تكون لنا الاغاط قال اما انها ستكون
لكم الاغاط فاذا اقول لها يعني امرأته اخري عني اغاطي فتقول ام ايقال النبي صلى الله عليه
وسلم انها ستكون لكم الاغاط فادعها ثنا احمد بن اسحق ثنا عبيد الله بن موسى ثنا اسرائيل عن ابي
اسحق عن عمرو بن ميمون عن عبد الله بن مسعود قال انطلق سعد بن معاذ معتمرا فنزل على
امية بن خلف ابي صفوان وكان امية اذا انطلق الى الشام فمر بالمدينة نزل على سعد فقال امية
لسعد انتظر حتى اذا انتصف النهار وغفل الناس انطلقت فطفت فبينا سعد يطوف اذ
اتاه ابو جهل فقال من هذا الذي يطوف بالكعبة فقال سعد انا سعد فقال ابو جهل تطوف بالكعبة آمنا

قوله من حيث تعلم اي من حيث تعلم انه عالم والعلم يرفع قل من لم يرفع

فليقبل قوما او ينفع فيه آخرين من محسنهم ويتجاوز عن مسيئهم فكان آخر مجلس جلس به صح

وقد آويتم محمدا واصحابه قل الحيا بينهما فقال امية لسعد لا ترفع صوتك على ابي الحكم فانه سيد اهل الوادي
ثم قال سعد والله لئن منعتني ان اطوف بالبيت لاقطعن متجرك بالشام فقال فجعل امية يقول لسعد
لا ترفع صوتك فجعل يمسكه فغضب سعد فقال دعنا عنك فاني سمعت محمدا صلى الله عليه وسلم يزعم
انه قاتلك قال اياي قال نعم قال والله ما يكذب محمد اذا حدث فرجع الى امرأته فقال اما تعلمين
ما قال لي اخي اليثربي قالت وما قال زعم انه سمع محمدا يزعم انه قاتلي قالت فوالله ما يكذب محمد
قال فلما خرجوا الى بدر وجاء الصريخ قالت له امرأته اما ذكرت ما قال لك اخوك اليثربي قال فاراد
ان لا يخرج فقال له ابو جهل انك من اشراف الوادي فسار يوما او يومين فساروا معه فقتله الله عز وجل
ثنا عباس بن الوليد النرسي ثنا معتمر قال سمعت ابي ثنا ابو عثمان قال انبئت ان جبريل اتى النبي صلى الله
عليه وسلم وعنده ام سلمة فجعل يحدثه ثم قام فقال النبي صلى الله عليه وسلم لام سلمة من هذا او كما
قال قالت هذا دحية فقالت ام سلمة ايم الله ما حسبته الا اياه حتى سمعت خطبة النبي صلى الله
عليه وسلم يخبر جبريل او كما قال فقال لابي عثمان ممن سمعت هذا قال من اسامة بن زيد ثنا عبد الرحمن
بن شيبة ثنا عبد الرحمن ابن مغيرة عن ابيه عن موسى بن عقبة عن سالم بن عبد الله عن عبد الله ان رسول
الله صلى الله عليه وسلم رأى الناس يجتمعون في صعيد فقام ابو بكر ففزع ذنوبا او ذنوبين وفي بعض
نزعه ضعف والله يغفر له ثم اخذها عمر فاستحالت بيده غربا فلم ار عبقريا من الناس يفري فريه
حتى ضرب الناس بعطن وفي الهام سمعت ابا هريرة عن النبي صلى الله عليه وسلم فنزع ابو بكر ذنوبين

بعمل عملا صالحا

بسم الله الرحمن الرحيم باب قول الله عز وجل يعرفونه كما يعرفون ابناءهم الآية ثنا عبد
الله بن يوسف ثنا مالك عن نافع عن عبد الله بن عمر ان اليهود جاءوا الى رسول الله صلى الله عليه وسلم
فذكروا له ان رجلا منهم وامرأة زنيا فقال لهم رسول الله صلى الله عليه وسلم ما تجدون في
التوراة في شأن الرجم فقالوا نفضحهم ويجلدون فقال عبد الله بن سلام كذبتم ان فيها الرجم فأتوا
بالتوراة ونشروها فوضع احدهم يده على آية الرجم فقرأ ما قبلها وما بعدها فقال له عبد الله
بن سلام ارفع يدك فرفع يده فاذا فيها آية الرجم قالوا صدق يا محمد فيها آية الرجم فأمر بهما رسول الله

صلى الله عليه وسلم فرجا قال عبد الله فرايت الرجل يحني على المراة يفهما الحجارة **باب** سوال المشركين
ان يريهم النبي صلى الله عليه وسلم فاراهم انشقاق القمر ثنا صدقة بن فضل انا ابن عيينة عن ابن ابي نجيح
عن مجاهد عن ابي معمر عن عبد الله عن ابن مسعود قال انشق القمر على عهد النبي صلى الله عليه وسلم شقتين
فقال النبي صلى الله عليه وسلم اشهدوا ثنا عبد الله بن محمد نا يونس نا شيبان عن قتادة عن انس انه حدثهم
ان اهل مكة سالوا رسول الله صلى الله عليه وسلم ان يريهم آية فاراهم انشقاق القمر ثنا خلف بن خالد
القرشي نا بكر بن مضر عن جعفر بن ربيعة عن عراك بن مالك عن عبد الله ابن عبد الله بن مسعود عن
ابن عباس ان القمر انشق في زمان النبي صلى الله عليه وسلم حدثنا محمد بن المثنى نا معاذ حدثني ابي عن
قتادة عن انس ان رجالا من اصحاب النبي صلى الله عليه وسلم خرج من عند النبي صلى الله عليه وسلم في
ليلة مظلمة ومعهما مثل المصباحين يضيئان بين ايديهما فلما افترقا صار مع كل واحد منهما واحد
حتى اذا اهله ثنا عبد الله بن ابي الاسود نا يحيى عن اسمعيل نا قيس قال سمعت المغيرة بن شعبة عن النبي صلى
الله عليه وسلم قال لا يزال ناس من امتي ظاهرين حتى ياتيهم امر الله وهم ظاهرون ثنا الحميدي نا الوليد
حدثني ابن جابر حدثني عمير بن هانئ انه سمع معاوية يقول سمعت النبي صلى الله عليه وسلم يقول لا
تزال امة قائمة بامر الله لا يضرهم من خذلهم ولا من خالفهم حتى ياتي امر الله وهم على ذلك قال
عمير فقال مالك بن يخامر قال معاذ وهم بالشام فقال معاوية هذا مالك يزعم انه سمع معاذا
يقول وهم بالشام ثنا علي بن عبد الله نا سفين نا شبيب بن غرقدة قال سمعت الحي يحدثون عن
عروة ان النبي صلى الله عليه وسلم اعطاه دينارا يشتري له به شاة فاشترى له به شاتين فباع
احديهما بدينار فجاءه بدينار وشاة فدعا له بالبركة في بيعه وكان لو اشترى التراب لربح فيه قال
سفين كان الحسن بن عمارة جاءنا بهذا الحديث عنه قال سمعه شعيب من عروة فاتيته فقال شعيب
انما سمعته من عروة قال سمعت الحي يخبرونه عنه ولكن سمعته يقول سمعت النبي صلى الله عليه وسلم يقول الخير
معقود بنواصي الخيل الى يوم القيمة قال وقد رايت في داره سبعين فرسا قال سفين يشتري له
شاة كانها الصحيفة ثنا مسدد نا يحيى عن عبيد الله اخبرني نافع عن ابن عمر ان رسول الله صلى الله عليه

وسلم قال الخيل معقود في نواصيها الخير الى يوم القيمة ثنا قيس بن حفص نا خالد بن الحرث نا شعبة عن ابي
التياح قال سمعت انس بن مالك عن النبي صلى الله عليه وسلم قال الخيل معقود في نواصيها الخير ثنا عبد
الله بن مسلمة عن مالك عن زيد بن اسلم عن ابي صالح السمان عن ابي هريرة عن النبي صلى الله عليه وسلم قال
الخيل ثلثة لرجل اجر ولرجل ستر وعلى رجل وزر فاما الذي له اجر فرجل ربطها في سبيل الله فاطال لها في مرج
او روضة فما اصابت في طيلها ذلك المرج او الروضة كانت له حسنات ولو انها قطعت
طيلها فاستنت شرفا او شرفين كانت ارواثها حسنات له ولو انها مرت بنهر فشربت ولم
يرد ان يسقيها فان ذلك له حسنات ورجل ربطها تغنيا وتعففا ولم ينس حق الله
تبارك وتعالى في رقابها وظهورها فهي له كذلك ستر ورجل ربطها فخرا ورياء ونواء لاهل
الاسلام فهي وزر وسئل عن النبي صلى الله عليه وسلم عن الحمر فقال ما انزل الله علي فيها
الا هذه الاية الجامعة الفاذة فمن يعمل مثقال ذرة خيرا يره ومن يعمل مثقال ذرة شرا يره ثنا
علي بن عبد الله نا سفيان نا ايوب عن محمد سمعت انس بن مالك يقول صبح رسول الله صلى الله عليه
وسلم خيبر بكرة وقد خرجوا بالمساحي فلما راوه قالوا محمد والخميس واجالوا الى الحصن
يسعون فرفع النبي صلى الله عليه وسلم يديه وقال الله اكبر خربت خيبر انا اذا نزلنا بساحة
قوم فساء صباح المنذرين ثنا ابراهيم المنذر نا ابن ابي الفديك عن ابن ابي ذئب عن المقبري
عن ابي هريرة قال قلت يا رسول الله اني سمعت منك حديثا كثيرا فانساه قال ابسط ردائك فبسطته
فغرف بيده فيه ثم قال ضمه فضممته فما نسيت حديثا بعد بسم الله الرحمن الرحيم **باب**
فضائل اصحاب النبي صلى الله عليه وسلم ومن صحب النبي صلى الله عليه وسلم او راه من المسلمين
فهو من اصحابه ثنا علي بن عبد الله نا سفيان وعن عمرو قال سمعت جابر بن عبد الله يقول ثنا ابو معمر
حدثنا قال قال رسول الله صلى الله عليه وسلم فيقولون نعم فيفتح لهم فيقولون ثنا الحوانا
الضر انا شعبة عن ابي جمرة سمعت زهدم بن مضرب سمعت عمران بن حصين قال قال رسول الله صلى الله عليه
وسلم خير امتي قرني ثم الذين يلونهم ثم الذين يلونهم قال عمران فلا ادري اذكر بعد قرنه مرتين او ثلاثا

ياتي على الناس زمان فيغزو فئام من الناس فيقولون فيكم من صحب رسول الله فيقولون نعم فيفتح لهم ثم ياتي على الناس زمان فيغزو فئام من الناس فيقال هل فيكم من صاحب صاحب رسول الله فيقولون نعم فيفتح لهم صح

ثم ان بعدكم قوما يشهدون ولا يستشهدون ويخونون ولا يؤتمنون وينذرون ولا يفون ويظهر فيهم
السمن ثنا محمد بن كثير انا سفين عن منصور عن ابراهيم عن عبيدة عن عبد الله ان النبي صلى الله عليه
وسلم قال خير الناس قرني ثم الذين يلونهم ثم الذين يلونهم ثم تجيء قوم تسبق شهادة احدهم يمينه ويمينه
شهادته قال ابراهيم وكانوا يضربوننا على الشهادة والعهد ونحن صغار **باب**
مناقب المهاجرين وفضلهم منهم ابو بكر ابو عبد الله بن ابي قحافة عثمان رضي الله عنه وقول الله عز وجل للفقراء المهاجرين
الآية وقوله ان لا تنصروه فقد نصره الله الآية قالت عائشة وابو سعيد وابن عباس وكان ابو بكر
مع النبي صلى الله عليه وسلم في الغار ثنا عبد الله بن رجاء انا اسرائيل عن ابي اسحق عن البراء قال اشترى ابو بكر
من عازب رحلا بثلاثة عشر درهما فقال ابو بكر لعازب مر البراء فليحمل الى رحلي قال عازب لا حتى
تحدثنا كيف صنعت انت ورسول الله صلى الله عليه وسلم حين خرجتما من مكة والمشركون يطلبونكم
قال ارتحلنا من مكة فاحيينا اكثر ليلتنا ويوم حتى اظهرنا وقام قائم الظهيرة فرميت ببصري
هل ارى من ظل فآوي اليه فاذا صخرة اتيتها فنظرت بقية ظل لها فسويته ثم فرشت للنبي صلى الله عليه
وسلم ثم قلت له اضطجع يا نبي الله فاضطجع النبي صلى الله عليه وسلم ثم انطلقت انظر ما حول هل ارى من
الطلب احدا فاذا انا براعي غنم يسوق غنمه الى الصخرة يريد منها الذي اردنا فسألته فقلت لمن انت يا غلام
فقال لرجل من قريش فسمى فعرفته فقلت له هل غنمك من لبن قال نعم قلت فهل انت حالب لنا قال نعم فامرته
فاعتقل شاة من غنمه ثم امره ان ينفض ضرعها من الغبار ثم امره ان ينفض كفيه فقال هكذا ضرب احدى
كفيه بالاخرى فحلب لي لبنا وقد جعلت لرسول الله صلى الله عليه وسلم اداوة على فمها خرقة فصببت
على اللبن حتى برد اسفله فانطلقت به الى النبي صلى الله عليه وسلم فوافقته قد استيقظ فقلت اشرب يا رسول
الله فشرب حتى رضيت ثم قلت قد آن الرحيل يا رسول الله قال قد آن فارتحلنا والقوم يطلبوننا فلم يدركنا احد منهم
غير سراقة بن مالك بن جعشم على فرس له فقلت هذا الطلب قد لحقنا يا رسول الله فقال لا تحزن ان الله معنا ثنا
محمد بن سنان ثنا همام عن ثابت عن انس عن ابي بكر قال قلت للنبي صلى الله عليه وسلم وانا في الغار ولو ان احدهم
نظر تحت قدميه لابصرنا قال ما ظنك يا ابا بكر باثنين الله ثالثهما **باب** قول النبي صلى الله عليه وسلم سدوا الابواب

الا باب

الا باب ابي بكر قال ابن عباس عن النبي صلى الله عليه وسلم ثنا عبد الله بن محمد ثنا ابو عامر ثنا فليح حدثني سالم
عن ابي النضر عن بسر بن سعيد عن ابي سعيد الخدري قال خطب رسول الله صلى الله عليه وسلم الناس وقال ان
الله تبارك وتعالى خير عبدا بين الدنيا وبين ما عنده فاختار ذلك العبد ما عند الله تعالى فبكى
ابو بكر فعجبنا لبكائه ان يخبر رسول الله صلى الله عليه وسلم عن عبد خير فكان رسول الله صلى الله عليه
وسلم هو المخير وكان ابو بكر اعلمنا فقال رسول الله صلى الله عليه وسلم ان من آمن الناس علي في صحبته وماله
ابو بكر ولو كنت متخذا خليلا غير ربي لاتخذت ابا بكر ولكن اخوة الاسلام ومودته لا يبقين في المسجد
باب الا سد الا باب ابي بكر **باب** فضل ابا بكر بعد النبي صلى الله عليه وسلم ثنا عبد العزيز بن عبد
الله حدثني سليمان بن بلال عن يحيى بن سعيد عن نافع عن ابن عمر قال كنا نخير بين الناس في زمان رسول الله صلى الله
عليه وسلم فنخير ابا بكر ثم عمر ثم عثمان بن عفان رضي الله عنهم **باب** قول النبي صلى الله عليه وسلم لو كنت
متخذا خليلا قال ابو سعيد ثنا مسلم بن ابراهيم ثنا وهيب ثنا ابو عوبس عن عكرمة عن ابن عباس عن النبي صلى الله عليه
وسلم لو كنت متخذا من امتي خليلا لاتخذت ابا بكر ولكن اخي وصاحبي ثنا علي بن اسد وموسى بن اسمعيل
السوسي قالا ثنا وهيب عن ايوب وقال لو كنت متخذا من امتي خليلا لاتخذته خليلا ولكن اخوة الاسلام
افضل ثنا قتيبة ثنا عبد الوهاب عن ايوب ح ثنا سليمان بن حرب ثنا حماد بن زيد عن ايوب عن عبد الله
ابن ابي مليكة قال كتب اهل الكوفة الى ابن الزبير في شيء فقال اما الذي قال رسول الله صلى الله عليه وسلم لو كنت
متخذا من هذه الامة خليلا لاتخذته انزله ابا بكر ثنا الحميدي ومحمد بن عبد الله قالا ثنا ابراهيم بن سعد
عن ابيه عن محمد بن جبير بن مطعم عن ابيه قالت امرأة النبي صلى الله عليه وسلم فامرها ان ترجع اليه قالت
ارايت ان جئت ولم اجدك كانها تقول الموت قال ان لم تجديني فائتي ابا بكر ثنا احمد بن ابي الطيب ثنا اسمعيل
بن مجالد ثنا بيان بن بشر عن قيس بن عبد الرحمن عن همام قال سمعت عمارا يقول رايت رسول الله صلى الله عليه
وسلم ومعه اربعة اعبد وامرأتان وابو بكر ثنا هشام بن عمار ثنا صدقة بن خالد ثنا زيد بن واقد عن
بسر بن عبيد الله عن عائذ الله ابي ادريس عن ابي الدرداء قال كنت جالسا عند النبي صلى الله عليه وسلم
اذ اقبل ابو بكر آخذا بطرف ثوبه حتى ابدى عن ركبتيه فقال النبي صلى الله عليه وسلم اما صاحبكم فقد غامر فسلم

وقال ان كان بيني وبين ابن الخطاب شيء فاسرعت اليه ثم ندمت فسألته ان يغفر لي فابى علي فاقبلت اليك
فقال يغفر الله لك يا ابا بكر ثلاثا ثم ان عمر ندم فاتى منزل ابي بكر فسأل اثم ابو بكر قالوا لا فاتى الى النبي صلى الله
عليه وسلم فسلم فجعل وجه النبي صلى الله عليه وسلم يتمعر حتى اشفق ابو بكر فجثا على ركبتيه فقال يا رسول الله
والله انا كنت اظلم مرتين فقال النبي صلى الله عليه وسلم ان الله بعثني اليكم فقلتم كذبت وقال ابو بكر صدق
وواساني بنفسه وماله فهل انتم تاركو لي صاحبي مرتين فما اوذي بعدها نا معلى بن اسد نا عبد العزيز
ابن المختار قال خالد الحذاء نا عن ابي عثمان نا عمرو بن العاص ان النبي صلى الله عليه وسلم بعثه على جيش
ذات السلاسل فاتيته فقلت اي الناس احب اليك قال عائشة قلت من الرجال فقال ابوها قلت ثم
من قال ثم عمر بن الخطاب فعد رجالا نا ابو اليمان انا شعيب عن الزهري اخبرني ابو سلمة بن عبد الرحمن
بن عوف ان ابا هريرة قال سمعت رسول الله صلى الله عليه وسلم يقول بينما راع في غنمه عدا عليه الذئب فاخذ
منها شاة فطلبه الراعي فالتفت اليه الذئب فقال من لها يوم السبع يوم ليس لها راع غيري وبينما
رجل يسوق بقرة قد حمل عليها فالتفت اليه فكلمته فقالت اني لم اخلق لهذا لكني خلقت للحرث فقال الناس
سبحان الله قال النبي صلى الله عليه وسلم فاني اومن بذلك وابو بكر وعمر نا عبدان انا عبد الله عن يونس عن
الزهري اخبرني ابن المسيب سمع ابي هريرة يقول سمعت رسول الله صلى الله عليه وسلم يقول بينا انا نائم رأيتني
على قليب عليها دلو فنزعت منها ما شاء الله ثم اخذها ابن ابي قحافة فنزع بها ذنوبا او ذنوبين وفي
نزعه ضعف والله يغفر له ضعفه ثم استحالت غربا فاخذها ابن الخطاب فلم ار عبقريا من الناس ينزع
نزع عمر حتى ضرب الناس بعطن نا محمد بن مقاتل انا عبد الله انا موسى بن عقبة عن سالم بن عبد الله عن عبد
الله بن عمر قال قال رسول الله صلى الله عليه وسلم من جر ثوبه خيلاء لم ينظر الله عز وجل اليه يوم القيمة فقال
ابو بكر ان احد شقي ثوبي يسترخي الا ان اتعاهد ذلك منه فقال رسول الله صلى الله عليه وسلم انك لست
تصنع ذلك خيلاء قال موسى فقلت لسالم اذكر عبد الله من جر ازاره قال لم اسمعه ذكر الا ثوبه نا
ابو اليمان نا شعيب عن الزهري اخبرني حميد بن عبد الرحمن بن عوف ان ابا هريرة قال سمعت
رسول الله صلى الله عليه وسلم يقول من انفق زوجين من شيء من الاشياء في سبيل الله نودي من

ابواب

ابواب يعني الجنة يا عبد الله هذا خير فمن كان من اهل الصلوة دعي من باب الصلوة ومن كان من اهل الجهاد
دعي من باب الجهاد ومن اهل الصدقة دعي من باب الصدقة ومن كان من اهل الصيام دعي من باب الصيام
باب الريان فقال ابو بكر ما على هذا الذي يدعى من تلك الابواب من ضرورة فهل يدعى منها كلها
احد يا رسول الله فقال نعم وارجو ان تكون منهم يا ابا بكر نا اسمعيل بن عبد الله حدثني سليمان بن
بلال عن هشام بن عروة اخبرني عروة بن الزبير عن عائشة زوج النبي صلى الله عليه وسلم ان رسول
الله صلى الله عليه وسلم مات وابو بكر بالسنح قال اسمعيل يعني بالعالية فقام عمر يقول والله ما مات
رسول الله صلى الله عليه وسلم قالت وقال عمر والله ما كان يقع في نفسي الا ذاك وليبعثنه الله
تعالى فليقطعن ايدي رجال وارجلهم فجاء ابو بكر فكشف عن رسول الله صلى الله عليه وسلم فقبله
قال بابي انت وامي طبت حيا وميتا والذي نفسي بيده لا يذيقك الله الموتتين ابدا ثم خرج فقال ايها
الحالف على رسلك فلما تكلم ابو بكر جلس عمر فحمد الله ابو بكر واثنى عليه وقال الا من كان يعبد محمدا فان
محمدا قد مات ومن كان يعبد الله فان الله حي لا يموت وقال انك ميت وانهم ميتون وقال وما محمد الا رسول
قد خلت من قبله الرسل افان مات او قتل انقلبتم على اعقابكم ومن ينقلب على عقبيه فلن يضر الله شيئا
وسيجزي الله الشاكرين قال فنشج الناس يبكون قال واجتمعت الانصار الى سعد بن عبادة في سقيفة
بني ساعدة فقالوا منا امير ومنكم امير فذهب اليهم ابو بكر وعمر بن الخطاب وابو عبيدة بن الجراح فتذاهب
عمر يتكلم فاسكته ابو بكر وكان عمر يقول والله ما اردت بذلك الا انني هيأت كلاما قد اعجبني خشيت
ان لا يبلغه ابو بكر ثم تكلم ابو بكر فتكلم ابلغ الناس فقال في كلامه نحن الامراء وانتم الوزراء فقال
حباب بن المنذر والله لا نفعل منا امير ومنكم امير فقال ابو بكر فقال لا ولكن الامراء وانتم الوزراء
هم اوسط العرب دارا واعربهم احسابا فبايعوا عمر او ابا عبيدة بن الجراح قال عمر بل ابا بكر انت
فانت سيدنا وخيرنا واحبنا الى رسول الله فاخذ عمر بيده فبايعه وبايعه الناس فقال قائل قتلتم سعد بن
عبادة فقال عمر قتله الله وقال عبد الله بن سالم عن الزبيدي قال عبد الرحمن بن القسم اخبرني القسم
ان عائشة قالت شخص بصر رسول الله صلى الله عليه وسلم قال في الرفيق الاعلى ثلاثا وقص الحديث قالت

فاكانت من خطبتها من خطبة الا نفع الله بها لقد خوف عمر الناس وايفهم لنفاقا وزدهم الله بذلك
ونقاني بذلك ثم لقد بصر ابو بكر الناس الهدى وعرفهم الحق عليهم وخرجوا بهم يتلون وما محمد الا رسول
قد خلت من قبله الرسل الى الشاكرين ثنا محمد بن كثير انا سفين ثنا جامع بن ابي راشد ثنا ابو يعلى عن محمد
بن الحنفية قال قلت لابي اي الناس خير بعد النبي صلى الله عليه وسلم قال ابو بكر قلت ثم من قال
عمر وخشيت ان يقول عثمان قلت ثم انت قال ما انا الا رجل من المسلمين ثنا قتيبة بن سعيد
عن مالك عن عبد الرحمن بن القسم عن ابيه عن عائشة انها قالت خرجنا مع رسول الله صلى الله
عليه وسلم في بعض اسفاره حتى اذا كنا بالبيداء او بذات الجيش انقطع عقد لي فاقام رسول الله
صلى الله عليه وسلم على التماسه واقام الناس معه وليسوا على الماء وليس معهم ماء فاتى الناس ابا بكر
فقالوا الا ترى ما صنعت عائشة اقامت برسول الله صلى الله عليه وسلم وبالناس معه وليسوا على
ماء وليس معهم ماء فجاء ابو بكر ورسول الله صلى الله عليه وسلم واضع راسه على فخذي قد نام فقال حبست
رسول الله صلى الله عليه وسلم والناس معه وليسوا على ماء وليس معهم ماء قالت فعاتبني وقال
ما شاء الله ان يقول وجعل يطعنني بيده في خاصرتي فلا يمنعني الا مكان رسول الله صلى الله عليه
وسلم على فخذي فنام رسول الله صلى الله عليه وسلم حتى اصبح على غير ماء فانزل الله آية التيمم فتيمموا
فقال اسيد بن الحضير ما هي باول بركتكم يا آل ابي بكر فقالت عائشة فبعثنا البعير الذي كنت عليه
فوجدنا العقد تحته ثنا آدم بن ابي اياس ثنا شعبة عن الاعمش سمعت ذكوان يحدث عن ابي سعيد الخدري
قال قال رسول الله صلى الله عليه وسلم لا تسبوا اصحابي فلو ان احدكم انفق مثل احد ذهبا ما بلغ مد احدهم
ولا نصيفه ثنا بعه جرير وعبد الله بن داود وابو معاوية ومحاضر عن الاعمش ثنا محمد بن المسكين
ابو الحسن ثنا يحيى بن حسان ثنا سليمان عن شريك بن ابي نمر عن سعيد بن المسيب قال اخبرني ابو موسى الاشعري
انه توضا في بيته ثم خرج فقلت لالزمن رسول الله صلى الله عليه وسلم ولاكونن معه يومي هذا
قال فجاء المسجد فسال عن النبي صلى الله عليه وسلم فقالوا خرج وجه ههنا فخرجت على اثره اسال
عنه حتى دخل بئر اريس فجلست عند الباب وبابها من جريد حتى قضى رسول الله صلى الله عليه وسلم حاجته

فتوضا فقمت

فتوضا فقمت اليه فاذا هو جالس على بئر اريس وتوسط قفها وكشف عن ساقيه ودلاهما في البئر
فسلمت عليه ثم انصرفت فجلست عند الباب فقلت لاكونن بوابا للنبي صلى الله عليه وسلم اليوم
فجاء ابو بكر فدفع الباب فقلت من هذا فقال ابو بكر فقلت على رسلك ثم ذهبت فقلت يا رسول الله
هذا ابو بكر فدفع الباب فقلت من هذا فقال ابو بكر فقلت على رسلك ثم ذهبت فقلت يا رسول الله
هذا ابو بكر يستاذن فقال ائذن له وبشره بالجنة فاقبلت حتى قلت لابي بكر ادخل ورسول
الله صلى الله عليه وسلم يبشرك بالجنة فدخل ابو بكر فجلس عن يمين رسول الله صلى الله عليه وسلم
معه في القف ودلى رجليه في البئر كما صنع النبي صلى الله عليه وسلم وكشف عن ساقيه ثم رجعت
فجلست وقد تركت اخي يتوضا ويلحقني فقلت ان يرد الله بفلان يريد اخاه خيرا ياتي به
فاذا انسان يحرك الباب فقلت من هذا فقال عمر بن الخطاب فقلت على رسلك ثم جئت الى رسول
الله صلى الله عليه وسلم فسلمت عليه فقلت هذا عمر بن الخطاب يستاذن فقال ائذن له وبشره
بالجنة ادخل وبشرك رسول الله صلى الله عليه وسلم بالجنة فدخل فجلس مع رسول الله صلى
الله عليه وسلم في القف عن يساره ودلى رجليه في البئر ثم جلست فقلت ان يرد الله بفلان خيرا ياتي
به فجاء انسان يحرك الباب فقلت من هذا فقال عثمان بن عفان فقلت على رسلك وجئت الى
النبي صلى الله عليه وسلم فاخبرته فقال ائذن له وبشره بالجنة على بلوى تصيبه فجئت فقلت
له ادخل وبشرك رسول الله صلى الله عليه وسلم بالجنة على بلوى تصيبك فدخل فوجد القف قد ملي
فجلس وجاههم من الشق الآخر قال شريك قال سعيد بن المسيب فاولتها قبورهم ثنا محمد بن بشار ثنا يحيى
بن سعيد عن قتادة ان انس بن مالك حدثهم ان النبي صلى الله عليه وسلم صعد احدا وابو بكر وعمر وعثمان
فرجف بهم فقال اثبت احد فانما عليك نبي وصديق وشهيدان حدثنا احمد بن سعيد ابو عبد الله ثنا
وهب بن جرير ثنا اخبرني عن نافع ان عبد الله بن عمر قال قال رسول الله صلى الله عليه وسلم بينما انا على بئر
انزع منها جاءني ابو بكر وعمر وعثمان فاخذ ابو بكر الدلو فنزع ذنوبا او ذنوبين وفي نزعه ضعف
والله يغفر له ثم اخذها ابن الخطاب من يدي ابي بكر فاستحالت في يده غربا فلم ار عبقريا من الناس يفري

قرية فنزع حتى ضرب الناس بعطن قال وهب العطن منزل الابل يقول حتى رويت الابل فاناخت ثنا ابو الوليد
بن صالح نا عيسى بن يونس نا عمرو بن سعيد بن ابي حسين المكي عن ابي مليكة عن ابن عباس قال اتي عمر
في قومه فدعوا الله لعمر بن الخطاب وقد وضعه على سريره اذا رجل من خلفه قد وضع مرفقه على منكبي
يقول يرحمك الله ان كنت لارجو ان يجعلك الله مع صاحبك لاني كثيرا مما كنت اسمع رسول
الله صلى الله عليه وسلم يقول كنت انا وابو بكر وعمر وفعلت وابو بكر وعمر وانطلقت وابو بكر وعمر
فان كنت لارجو ان يجعلك الله معهما فالتفت فاذا هو علي بن ابي طالب رضي الله عنه حدثنا محمد
بن يزيد الكوفي نا الوليد عن الاوزاعي عن يحيى بن ابي كثير عن محمد بن ابراهيم عن عروة بن الزبير قال سالت
عبد الله بن عمر عن اشد ما صنع المشركون برسول الله صلى الله عليه وسلم قال رايت عقبة بن ابي
معيط جاء الى النبي صلى الله عليه وسلم وهو يصلي فوضع رداءه في عنقه فخنقه به خنقا شديدا
فجاء ابو بكر حتى دفعه عنه فقال اتقتلون رجلا ان يقول ربي الله وقد جاءكم بالبينات من ربكم

باب مناقب عمر بن الخطاب رضي الله عنه

ابي حفص القرشي العدوي حدثنا حجاج بن منهال
نا عبد العزيز بن الماجشون نا محمد بن المنكدر عن جابر بن عبد الله قال قال النبي صلى الله عليه وسلم
رايتني دخلت الجنة فاذا انا بالرميصاء امرأة ابي طلحة وسمعت خشفة فقلت من هذا فقال هذا بلال
ورايت قصرا بفنائه جارية فقلت لمن هذا قالوا لعمر بن الخطاب فاردت ان ادخل فانظر اليه
فذكرت غيرتك فقال عمر بابي وامي يا رسول الله عليك اغار ثنا سعيد بن ابي مريم نا الليث نا عقيل
عن ابن شهاب اخبرني سعيد بن المسيب ان ابا هريرة قال بينا نحن عند رسول الله صلى الله عليه وسلم
اذ قال بينا انا نائم رايتني في الجنة فاذا امرأة تتوضأ الى جانب قصر فقلت لمن هذا القصر قالوا
لعمر فذكرت غيرته فوليت مدبرا فبكى عمر وقال عليك اغار يا رسول الله صلى الله عليه وسلم قال بينا
انا نائم رايتني بعني اللبن حتى انظر الري يجري في ظفري او اظفاري ثم ناولت عمر قالوا فما اولته
قال العلم ثنا محمد بن عبد الله ابن عمر نا محمد بن بشر نا عبيد الله حدثني ابو بكر بن سالم عن
عن عبد الله بن عمر ان رسول الله صلى الله عليه وسلم قال رايتني في المنام اني انزع على دلو بكرة على قليب

حدثني محمد بن الصلت ابو جعفر الكوفي قال حدثنا ابن المبارك عن يونس عن الزهري اخبرني حمزة بن عبد الله ان رسول الله صلى الله عليه وسلم قال صح

فجاء ابو بكر فنزع ذنوبا او ذنوبين نزعا ضعيفا والله يغفر له ثم جاء عمر بن الخطاب فاستحالت
غربا فلم ار عبقريا ينزع نزعه حتى روى الناس وضربوا بعطن قال ابن جبير العبقري عنا
الزراري وقال يحيى الزراني الطنافس لها خمل رقيق منبوثة كثيرة ثنا عبد العزيز بن عبد الله
نا ابراهيم قد ح وحدثنا علي بن عبد الله قال نا يعقوب بن ابراهيم قال حدثني ابي عن صالح عن
ابن شهاب عن عبد الحميد بن عبد الرحمن ابن زيد عن محمد بن سعد بن ابي وقاص عن ابيه قال استاذن
عمر بن الخطاب على رسول الله صلى الله عليه وسلم وعنده نسوة من قريش يكلمنه ويستكثرنه عالية اصواتهن
على صوته فلما استاذن عمر قمن فبادرن الحجاب فاذن له رسول الله صلى الله عليه وسلم وهو يضحك
فقال عمر اضحك الله سنك يا رسول الله فقال النبي صلى الله عليه وسلم عجبت من هؤلاء اللاتي كن عندي
فلما سمعن صوتك ابتدرن الحجاب قال عمر فانت احق ان يهبن يا رسول الله ثم قال يا عدوات انفسهن
اتهبنني ولا تهبن رسول الله صلى الله عليه وسلم فقلن نعم انت افظ واغلظ من رسول الله صلى
الله عليه وسلم فقال رسول الله صلى الله عليه وسلم ايه يا ابن الخطاب والذي نفسي بيده ما لقيك
الشيطان سالكا فجا قط الا سلك فجا غير فجك ثنا عمر بن المثنى نا يحيى عن اسمعيل نا قيس قال قال
عبد الله ما زلنا اعزة منذ اسلم عمر ثنا عبدان قال انا عبد الله انا عمر بن سعيد عن ابن ابي مليكة
انه سمع ابن عباس يقول وضع عمر على سريره فتكنفه الناس يدعون ويصلون قبل ان يرفع وانا فيهم
فلم يرعني الا رجل اخذ منكبي فاذا هو علي فترحم على عمر وقال ما خلفت احدا احب الي ان القى الله بمثل
عمله منك وايم الله ان كنت لاظن ان يجعلك الله مع صاحبك وحسبت اني كنت كثيرا اسمع النبي
صلى الله عليه وسلم يقول ذهبت انا وابو بكر وعمر ودخلت انا وابو بكر وعمر وخرجت انا وابو بكر و
عمر ثنا مسدد نا يزيد بن زريع عن سعيد وقال لي خليفة ثنا محمد بن رواء وهمام بن المنهال قالا نا سعيد
عن قتادة عن انس بن مالك قال صعد النبي صلى الله عليه وسلم احدا ومعه ابو بكر وعمر وعثمان فرجف
بهم فضربه برجله فقال اثبت احد فما عليك الا نبي وصديق او شهيد ثنا يحيى بن سليمان حدثني ابن وهب
حدثني عمر هو ابن محمد ابن زيد بن اسلم حدثه عن ابيه قال سالني ابن عمر يعني شانه يعني عمر فاخبرته فقال

ما رأيت أحداً قط بعد رسول الله صلى الله عليه وسلم من حين قبض كان أجد وأجود وحدثني سعيد بن عمر بن الخطاب
ثنا سليمن بن حرب ثنا حماد عن ثابت عن أنس أن رجلا سأل النبي صلى الله عليه وسلم عن الساعة فقال متى الساعة
قال وما أعددت لها قال لا شيء إلا أني أحب الله ورسوله قال أنت مع من أحببت قال أنس فأنا أحب النبي
صلى الله عليه وسلم وأبا بكر وعمر وأرجو أن أكون معهم بحبي إياهم وإن لم أعمل بأعمالهم ثنا يحيى بن قزعة
ثنا إبراهيم بن سعد عن أبيه عن أبي سلمة عن أبي هريرة قال قال رسول الله صلى الله عليه وسلم لقد كان فيما قبلكم
من الأمم أناس يحدثون فإن يك في أمتي أحد فإنه عمر زاد زكريا بن أبي زائدة عن سعد عن أبي سلمة عن
أبي هريرة قال قال النبي صلى الله عليه وسلم لقد كان فيما قبلكم من بني إسرائيل رجال يكلمون من غير أن يكونوا
أنبياء فإن يكن من أمتي منهم أحد فعمر ثنا عبد الله بن أبو سفيان ثنا الليث ثنا عقيل عن ابن شهاب عن سعيد بن المسيب
وأبي سلمة بن عبد الرحمن قال سمعنا أبا هريرة يقول قال رسول الله صلى الله عليه وسلم بينا راع في غنم
عدا الذئب فأخذ منها شاة فطلبها حتى استنقذها فالتفت إليه الذئب فقال له من لها يوم السبع
ليس لها راع غيري فقال الناس سبحان الله فقال النبي صلى الله عليه وسلم فإني أؤمن به وأبو بكر وعمر ثنا
أبو بكر وعمر ثنا يحيى بن بكير ثنا الليث عن عقيل عن ابن شهاب أبو أمامة بن سهل بن حنيف عن أبي سعيد الخدري قال
سمعت رسول الله صلى الله عليه وسلم يقول بينا أنا نائم رأيت الناس عرضوا علي وعليهم قمص منها ما يبلغ
الثدي ومنها ما يبلغ دون ذلك وعرض علي عمر وعليه قميص أجره قالوا فما أولته يا رسول الله قال الدين
ثنا الصلت بن محمد ثنا إسمعيل بن إبراهيم ثنا أيوب عن ابن أبي مليكة عن المسور بن مخرمة قال لما طعن عمر جعل
يألم فقال له ابن عباس وكأنه يجزعه يا أمير المؤمنين وكان ذلك لقد صحبت رسول الله صلى الله عليه وسلم
فأحسنت صحبته وهو عنك راض ثم صحبت أبا بكر فأحسنت صحبته ثم فارقت وهو عنك راض ثم
صحبت صحبتهم فأحسنت صحبتهم ولئن فارقتهم لتفارقنهم وهم عنك راضون قال أما ما ذكرت من صحبة رسول
الله صلى الله عليه وسلم ورضاه فإنما ذاك من من الله من به علي وأما ما ذكرت من صحبته أبي بكر ورضاه فإنما
ذاك من من الله من به علي وأما ما ترى بي من جزعي فهو من أجلكم يا معشر أصحابي والله لو أن لي طلاع الأرض ذهبا
لافتديت به من عذاب الله قبل أن أراه ثنا حماد بن زيد ثنا أيوب عن ابن أبي مليكة عن ابن عباس دخلت على عمر

فقال ثنا يوسف بن موسى ثنا أبو أسامة حدثني عثمان بن غياث حدثني أبو عثمان النهدي عن أبي موسى كنت
مع النبي صلى الله عليه وسلم في حائط من حيطان المدينة فجاء رجل فاستفتح فقال النبي صلى الله عليه
وسلم افتح له وبشره بالجنة ففتحت له فإذا أبو بكر فبشرته بما قال رسول الله صلى الله عليه وسلم فحمد الله
ثم جاء رجل فاستفتح فقال النبي صلى الله عليه وسلم افتح له وبشره بالجنة ففتحت له فإذا عمر فأخبرته
بما قال النبي صلى الله عليه وسلم فحمد الله عز وجل ثم استفتح رجل فقال لي افتح له وبشره بالجنة على بلوى
يصيبه فإذا عثمان فأخبرته بما قال رسول الله صلى الله عليه وسلم فحمد الله ثم قال الله المستعان ثنا يحيى
بن سليمان حدثني ابن وهب أخبرني جرير حدثني أبو عقيل زهرة بن معبد أنه سمع جده عبد الله بن
هشام قال كنا مع النبي صلى الله عليه وسلم وهو آخذ بيد عمر بن الخطاب رضي الله عنه

باب

مناقب عثمان بن عفان أبي عمرو القرشي رضي الله عنه وقال النبي صلى الله عليه وسلم من حفر بئر رومة فله
الجنة فحفرها عثمان وقال من جهز جيش العسرة فله الجنة فجهزه عثمان رضي الله عنه ثنا سليمان بن حرب
ثنا حماد عن أيوب عن أبي عثمان عن أبي موسى أن النبي صلى الله عليه وسلم دخل حائطا وأمرني بحفظ باب
الحائط فجاء رجل يستأذن فقال ائذن له وبشره بالجنة فإذا أبو بكر ثم جاء آخر يستأذن فقال ائذن له
وبشره بالجنة فإذا عمر ثم جاء آخر يستأذن فسكت هنية ثم قال ائذن له وبشره بالجنة على بلوى تصيبه
فإذا عثمان بن عفان قال حدثنا عاصم الأحول وعلي بن الحكم سمعا أبا عثمان يحدث عن أبي موسى نحوه
وزاد فيه عاصم أن النبي صلى الله عليه وسلم كان قاعدا في مكان فيه ماء قد انكشف عن ركبتيه أو ركبته
فلما دخل عثمان غطاها ثنا أحمد بن شبيب بن سعيد ثنا أبي عن يونس قال ابن شهاب أخبرني عروة أن عبيد الله
بن عدي بن الخيار أخبره أن المسور بن مخرمة وعبد الرحمن بن الأسود بن عبد يغوث قالا ما يمنعك أن تكلم
عثمان فقلت لأخيه الوليد فقد أكثر الناس فيه فقضى أن خرج إلى الصلاة فقلت أن لي إليك
حاجة وهي نصيحة لك قال أيها المرء لك بها إذا قال أعوذ بالله منك فانصرفت فرجعت
إليهم إذا جاء رسول عثمان فأتيته فقال ما نصيحتك فقلت إن الله بعث محمدا صلى الله عليه وسلم بالحق وأنزل
عليه الكتاب وكنت ممن استجاب لله ولرسوله فهاجرت مهاجرتين وصحبت رسول الله صلى الله عليه وسلم ورأيت

قال ابن التين أنا استعاذ خشية أن يكلمه بشيء يقتضي الإنكار عليه وهو في ذلك متمكن فيضيق بذلك صدره

هديه وقد ذكر الناس في شان الوليد قال ادركت رسول الله صلى الله عليه وسلم قلت لا ولكن خلص الي من علمك بالخبر
الى وآمنت بما بعثت وهاجرت الهجرتين كما قلت وصحبت رسول الله صلى الله عليه وسلم وبايعته فوالله ما عصيته
ولا غششته حتى توفاه الله عز وجل ثم ابو بكر مثله ثم عمر مثله ثم استخلفت اوليس لي من الحق مثل الذي لهم
قلت بلى قال فما هذه الاحاديث التي تبلغني عنكم اما ما ذكرت من شان الوليد فسنأخذ فيه بالحق ان شاء الله ثم
دعا عليا فامره ان يجلد فجلده ثمانين ثنا مسدد ثنا يحيى عن سعيد عن قتادة ان انسا حدثهم قال صعد النبي
صلى الله عليه وسلم احد ومعه ابو بكر وعمر وعثمان فرجف فقال اسكن احد ضربة برجله فليس عليك الا
نبي وصديق وشهيد ثنا محمد بن حاتم بن بزيع ثنا شاذان ثنا عبد العزيز بن ابي سلمة للاحسون عن عبيد
الله عن نافع عن ابن عمر كنا في زمن النبي صلى الله عليه وسلم لا نعدل بابي بكر احدا ثم عمر ثم عثمان ثم نترك
اصحاب النبي صلى الله عليه وسلم لا نفاضل بينهم ثنا ابو عبد الله بن صالح عن عبد العزيز ثنا موسى بن ابي عوانة
ثنا عثمان هو ابن موهب قال جاء رجل من اهل مصر وحج البيت فراى قوما جلوسا قال من هؤلاء القوم فقالوا
هؤلاء قريش قال فمن الشيخ فيهم قالوا عبد الله بن عمر قال يا ابن عمر اني سائلك عن شيء فحدثني هل تعلم ان
عثمان فر يوم احد قال نعم فقال
تعلم انه تغيب يوم بدر ولم يشهد
قال نعم قال تعلم انه تغيب عن بيعة
الرضوان فلم يشهدها قال نعم
قال الله اكبر

العذر اعتذر
قال اما بعد فان الله عز وجل
قد اصطفى محمدا صلى الله عليه وسلم بالحق وكذلك
من استجاب لله ولرسوله صح

ثم قال فاما تغيبه عن بدر فانه كان تحته بنت رسول الله صلى الله عليه وسلم
وكانت مريضا فقال له رسول الله صلى الله عليه وسلم ان لك اجر رجل ممن شهد بدرا وسهمه واما تغيبه
عن بيعة الرضوان فلو كان احد ببطن مكة اعز من عثمان لبعثه مكانه فبعث رسول الله عثمان وكان
بيعة الرضوان بعد ما ذهب عثمان الى مكة فقال رسول الله صلى الله عليه وسلم بيده اليمنى هذه يد عثمان
فضرب بها على يده فقال هذه لعثمان فقال له ابن عمر اذهب بها الآن معك حدثنا مسدد حدثنا يحيى
عن سعيد عن قتادة ان انسا حدثهم قال صعد النبي صلى الله عليه وسلم احدا ومعه ابو بكر وعمر وعثمان
فرجف وقال اسكن احد اظنه ضربه برجله فليس عليك الا نبي وصديق وشهيد

باب

البيعة والاتفاق على عثمان بن عفان رضي الله عنه وفيه مقتل عمر بن الخطاب رضي الله عنه ثنا موسى بن
اسمعيل ثنا ابو عوانة عن حصين عن عمرو بن ميمون قال رايت عمر بن الخطاب قبل ان يصاب بايام بالمدينة

اربعة

وقف

وقف على حذيفة بن اليمان وعثمان بن حنيف قال كيف فعلتما اتخافا ان تكونا قد حملتما الارض
ما لا تطيق قالا حملناها امرا هي له مطيقة ما فيها كبير فضل قال انظرا ان تكونا حملتما الارض
ما لا تطيق قالا لا قال عمر لئن سلمني الله عز وجل لادعن ارامل اهل العراق لا يحتجن الى رجل
بعدي ابدا قال فما اتت عليه الاربعة حتى اصيب لما استووا حتى اذا امر فيمن خلفه فكبر فربما
قرا بسورة يوسف او النحل او نحو ذلك في الركعة الاولى حتى يجتمع الناس فما هو الا ان كبر
فسمعته يقول قتلني او اكلني الكلب حين طعنه فطار العلج بسكين ذات طرفين لا يمر على احد يمينا
وشمالا الا طعنه حتى طعن ثلاثة عشر رجلا مات منهم سبعة فلما راى ذلك رجل من المسلمين طرح
عليه برنسا فلما ظن العلج انه ماخوذ نحر نفسه وتناول عمر يد عبد الرحمن بن عوف فقدمه ومن
يلي عمر فقد راى الذي راى واما نواحي المسجد فانهم لا يدرون غير انهم قد فقدوا صوت
عمر وهم يقولون سبحان الله سبحان الله فصلى بهم عبد الرحمن بن عوف صلوة خفيفة فلما انصرفوا
قال يا ابن عباس انظر من قتلني فجال ساعة ثم جاء فقال غلام المغيرة قال الصنع قال نعم قال قاتله
الله لقد امرت به معروفا الحمد لله الذي لم يجعل منيتي بيد رجل يدعي الاسلام قد كنت انت وابوك
تحبان ان تكثر العلوج بالمدينة فكان العباس اكثرهم رقيقا فقال ان شئت فعلنا اي ان شئت
قلنا فقال كذبت بعدما تكلموا بلسانكم وصلوا قبلتكم وحجوا حجكم فاحتمل الى بيته فانطلقنا
معه وكان الناس لم تصبهم مصيبة قبل يومئذ فقائل يقول لا باس وقائل يقول اخاف عليه فاتي
بنبيذ فشرب فخرج من جوفه ثم اتي بلبن فشرب فخرج من جرحه فعرفوا انه ميت فدخلنا عليه وجاء
الناس يثنون عليه وجاء رجل شاب فقال يا امير المؤمنين ابشر بشرى الله تبارك وتعالى لك من صحبة رسول
الله صلى الله عليه وسلم وقدم في الاسلام ما قد علمت ثم وليت فعدلت ثم شهادة قال وددت
ذلك كفافا لا علي ولا لي فلما ادبر اذا ازاره يمس الارض قال ردوا علي الغلام قال يا ابن اخي ارفع
ثوبك فانه انقى لثوبك واتقى لربك يا عبد الله انظر ما علي من الدين فحسبوه فوجدوه ستة وثمانين
الفا او نحوه قال ان وفى له مال آل عمر فاده من اموالهم والا فسل في بني عدي بن كعب فان لم تف اموالهم

قل في قريش والا تعدهم الى غيرهم فادعني هذا المال انطلق الى عائشة ام المؤمنين فقل يقرأ عليك
عمر السلام ولا تقل امير المؤمنين فانا لست اليوم للمؤمنين امير وقد يستاذن عمر بن الخطاب ان يدفن
مع صاحبيه فسلم واستاذن ثم دخل عليها فوجدها قاعدة فبكى فقال يقرأ عليك عمر بن الخطاب
السلام فيستاذن ان يدفن مع صاحبيه فقالت كنت اريد لنفسي ولاوثرن به اليوم على نفسي فلما
اقبل هذا عبد الله بن عمر فقيل هذا عبد الله بن عمر قالت ارفعوني فاسند رجل اليه قال ما لديك قال الذي تحب يا امير
المؤمنين اذنت قالت الحمد لله ما كان شيء اهم الي من ذلك فاذا انا قبضت فاحملوني ثم سلم فقل يستاذن
عمر بن الخطاب فان اذنت لي فادخلوني وان ردتني ردوني الى مقابر المسلمين جاءت ام المؤمنين
حفصة والنساء تسير معها فلما رايناها قمنا فولجت عليه فبكت عنده ساعة واستاذن الرجال فولجت
داخلا لهم فسمعنا بكاءها من الداخل فقالوا اوص يا امير المؤمنين استخلف قال ما اجد احق بهذا الامر
من هؤلاء النفر او الرهط الذين توفي رسول الله صلى الله عليه وسلم وهو عنهم راض فسمى عليا وعثمان
والزبير وطلحة وعبد الرحمن بن عوف وقال يشهدكم عبد الله بن عمر وليس له من الامر شيء كهيئة
التعزية له فان اصابت الامرة سعدا فهو ذلك والا فليستعن به ايكم ما امرته فاني لم اعزله من عجز ولا
خيانة وقال اوصي الخليفة من بعدي بالمهاجرين الاولين ان يعرف لهم حقهم ويحفظ لهم حرمتهم وبالانصار
بالانصار خيرا الذين تبوؤا الدار والذين من قبلهم ان يقبل من محسنهم وان يعفى عن مسيئهم واوصيه
باهل الامصار خيرا فانهم ردء الاسلام وجباة المال وغيظ العدو وان لا يؤخذ منهم الا فضلهم
عن رضاهم واوصيه بالاعراب خيرا فانهم اصل العرب ومادة الاسلام ان يؤخذ من حواشي
اموالهم ويرد على فقرائهم واوصيه بذمة الله وذمة رسول الله صلى الله عليه وسلم ان يوفى لهم بعهدهم
وان يقاتل من ورائهم ولا يكلفوا الا طاقتهم فلما قبض خرجنا به فانطلقنا فسلم عبد الله بن عمر
قال يستاذن عمر بن الخطاب قالت ادخلوه فادخل فوضع هناك مع صاحبيه فلما فرغ من دفنه
اجتمع هؤلاء الرهط فقال عبد الرحمن بن عوف اجعلوا امركم الى ثلاثة منكم قال الزبير قد جعلت امري
الى علي فقال طلحة قد جعلت امري الى عثمان فقال سعد قد جعلت امري الى عبد الرحمن فقال عبد الرحمن

ايكما ابرأ من هذا الامر فتجعله اليه والله عليه والاسلام لينظرن افضلهم في نفسه فاسكت الشيخان
فقال عبد الرحمن افتجعلونه علي والله علي ان لا آلو عن افضلكم قالا نعم فاخذ بيد احدهما فقال
لك قرابة من رسول الله صلى الله عليه وسلم والقدم في الاسلام ولقد علمت والله عليك
لئن امرتك لتعدلن ولئن امرت عثمان لتسمعن ولتطيعن ثم خلا بالآخر فقال له مثل ذلك فلما
اخذ الميثاق وقال ارفع يدك يا عثمان فبايعه وبايع له علي وولج اهل الدار فبايعوه

علي وعثمان

باب سيارة پانزده

علي بن ابي طالب الحسن القرشي الهاشمي رضي الله عنه وقال عمر رضي الله عنه توفي رسول الله
صلى الله عليه وسلم وهو عنه راض وقال النبي صلى الله عليه وسلم لعلي رضي الله عنه انت مني
وانا منك ثنا قتيبة بن سعيد نا عبد العزيز بن ابي حازم عن سهل بن سعد ان رسول الله صلى
الله عليه وسلم قال لاعطين الراية غدا رجلا يفتح الله على يديه قال فبات الناس يدوكون ليلتهم
ايهم يعطاها فلما اصبح الناس غدوا على رسول الله صلى الله عليه وسلم كلهم يرجو ان يعطاها
فقال اين علي بن ابي طالب فقالوا يشتكي عينيه يا رسول الله صلى الله عليه وسلم كلهم يرجوك قال فارسلوا
اليه فاتي به فلما جاء بصق في عينيه فدعا له فبرأ حتى كان لم يكن به وجع فاعطاه الراية فقال
علي يا رسول الله اقاتلهم حتى يكونوا مثلنا قال انفذ على رسلك حتى تنزل بساحتهم ثم ادعهم
الى الاسلام واخبرهم بما يجب عليهم من حق الله فيهم فوالله لان يهدي الله بك رجلا واحدا
خير لك من ان تكون لك حمر النعم ثنا قتيبة نا حاتم عن يزيد بن ابي عبيد عن سلمة قال كان علي
رضي الله عنه قد تخلف عن النبي صلى الله عليه وسلم في خيبر وكان به رمد فقال انا اتخلف عن
رسول الله صلى الله عليه وسلم فخرج علي فلحق بالنبي صلى الله عليه وسلم فلما كان مساء الليلة
التي فتحها الله عز وجل في صباحها قال رسول الله صلى الله عليه وسلم لاعطين الراية او ليأخذن
الراية غدا رجل يحبه الله ورسوله او قال يحب الله ورسوله يفتح الله عليه فاذا نحن بعلي وما
نرجوه فقالوا هذا علي فاعطيه رسول الله صلى الله عليه وسلم ففتح الله عز وجل عليه ثنا عبد الله بن مسلمة
نا عبد العزيز بن ابي حازم عن ابيه ان رجلا جاء الى سهل بن سعد فقال هذا فلان لامير المدينة يدعو

ايد الاختلاف والمخزومي

عليا عند المنبر قال فيقول ما ذا قال يقول له ابو التراب فيضحك قال والله ما سماه الا النبي صلى الله عليه
وسلم وما كان له اسم احب اليه منه فاستطعمت الحديث سهلا فقلت يا ابا عباس كيف ذلك قال دخل على
علي فاطمة ثم خرج فاضطجع في المسجد فقال النبي صلى الله عليه وسلم اين ابن عمك قالت في المسجد فخرج
اليه فوجده رداءه قد سقط عن ظهره وخلص التراب الى ظهره فجعل يمسح عن ظهره ويقول اجلس
يا ابا التراب مرتين ثنا محمد بن رافع نا حسين عن زائدة عن ابي حصين عن سعيد بن عبيدة قال
جاء رجل الى ابن عمر فسأله عن عثمان فذكر من محاسن عمله قال لعل ذلك يسرك قال نعم قال اراغم
الله بانفك ثم سأله عن علي فذكر محاسن عمله قال هو ذاك بيته اوسط بيوت النبي صلى الله عليه
وسلم ثم قال لعل ذلك يسرك قال اجل قال فارغم الله بانفك فانطلق فاجهد على حمدك
ثنا محمد بن بشار قال نا غندر نا شعبة عن الحكم سمعت ابن ابي ليلى ثنا علي ان فاطمة شكت ما تلقى من
اثر الرحا فاتى النبي صلى الله عليه وسلم سبي فانطلقت فلم تجده فوجدت عائشة فاخبرتها فلما جاء
النبي صلى الله عليه وسلم اخبرته عائشة بمجي فاطمة فجاء النبي صلى الله عليه وسلم الينا وقد اخذنا مضاجعنا
فذهبت لاقوم فقال على مكانكما فقعد بيننا حتى وجدت برد قدميه على صدري وقال الا اعلمكما خيرا
مما سألتماني اذا اخذتما مضاجعكما فكبرا اربعا وثلثين وسبحا ثلثا وثلثين وحمدا ثلثا و
ثلثين فهو خير لكما من خادم ثنا علي بن الجعد عن ايوب عن ابي سيرين عن عبيدة عن علي قال اقضوا كما
كنتم تقضون فاني اكره الاختلاف حتى يكون للناس جماعة او اموت كما مات اصحابي وكان ابن سيرين
يرى ان عامة ما روي عن علي الكذب ثنا محمد بن بشار نا غندر نا شعبة عن سعد سمعت ابراهيم بن
سعد عن ابيه قال اما ترضى ان تكون مني بمنزلة هرون من موسى **باب** مناقب جعفر
بن ابي طالب الهاشمي رضي الله عنه قال له النبي صلى الله عليه وسلم اشبهت خلقي وخلقي ثنا احمد بن
ابي بكر نا محمد بن ابراهيم بن دينار وابو عبد الله الجهني عن ابي ذئب عن سعيد المقبري عن ابي هريرة
ان الناس كانوا يقولون اكثر ابو هريرة واني كنت الزم رسول الله صلى الله عليه وسلم بشبع بطني
حين لا آكل الخمير ولا البس الحبير ولا يخدمني فلان ولا فلانة وكنت الصق بطني بالحصباء من الجوع وان

وسبب ذلك ان عليا لما قدم من العراق
قال كنت اسمع عمر ان تعقوا مما
الاولاد وقد رايت الاذان
يسر فقن فقال عسى ان يلبث
يوسف في الجماعة احب الي من

الجديد والحسن

كنت

وان كنت لاستقري الرجل الآية وهي معي كي ينقلب بي فيطعمني وكان اخير الناس للمسكين جعفر بن
ابي طالب رضي الله عنه كان ينقلبنا فيطعمنا ما كان في بيته حتى ان كان ليخرج الينا العكة
التي ليس فيها شيء فنشقها فنلعق ما فيها ثنا عمر بن علي نا يزيد بن هرون انا اسمعيل بن ابي خالد الشعبي
ان ابن عمر كان اذا سلم على ابن جعفر قال السلام عليك يا ابن ذي الجناحين **باب** ذكر العباس
بن عبد المطلب رضي الله عنه ثنا الحسن بن محمد قال ثنا محمد بن عبد الله الانصاري حدثني
ابي عبد الله بن المثنى عن ثمامة بن عبد الله بن انس عن انس رضي الله عنه ان عمر بن الخطاب
كان اذا قحطوا استسقى بالعباس بن عبد المطلب فقال اللهم انا كنا نتوسل اليك بنبينا صلى
الله عليه وسلم فتسقينا وانا نتوسل اليك بعم نبينا فاسقنا قال فيسقون ما في قرابة رسول
الله صلى الله عليه وسلم ثنا ابو اليمان انا شعيب عن الزهري حدثني عروة بن الزبير عن عائشة
ان فاطمة ارسلت الى ابي بكر تسأله ميراثها من النبي صلى الله عليه وسلم فيما افاء الله عز وجل على
رسوله تطلب صدقة النبي صلى الله عليه وسلم التي بالمدينة وفدك وما بقي من خمس خيبر فقال ابو بكر رضي
الله عنه ان رسول الله صلى الله عليه وسلم قال لا نورث ما تركنا صدقة انما يأكل آل محمد من هذا المال
يعني مال الله عز وجل ليس لهم ان يزيدوا على المأكل وانني والله لا اغير شيئا من صدقات النبي صلى الله عليه
التي كانت عليها في عهد النبي صلى الله عليه وسلم ولا عملن فيها بما عمل فيها رسول الله صلى الله عليه
وسلم فتشهد علي رضي الله عنه والذي نفسي بيده لقرابة رسول الله ثم قال انا قد عرفنا يا ابا بكر
فضيلتك وذكر قرابتهم من رسول الله صلى الله عليه وسلم وحقهم فكلم ابو بكر رضي الله عنه والذي
نفسي بيده لقرابة رسول الله صلى الله عليه وسلم احب الي ان اصل من قرابتي ثنا عبد الله بن عبد الوهاب
نا خالد نا شعبة عن واقد سمعت ابي يحدث عن ابن عمر عن ابي بكر قال ارقبوا محمدا في آل بيته ثنا ابو الوليد
نا ابن عيينة عن عمرو بن دينار وعن ابن ابي مليكة عن المسور بن مخرمة ان رسول الله صلى الله عليه
وسلم قال فاطمة بضعة مني فمن اغضبها اغضبني ثنا يحيى بن قزعة نا ابراهيم بن سعد عن ابيه عن
عروة عن عائشة قالت دعا النبي صلى الله عليه وسلم فاطمة ابنته فشكواه التي قبض فيها فاسرها

باب

بشيء فبكت ثم دعاها فاراها شيئا فضحكت فسألتها عن ذلك فقالت سارني النبي صلى الله عليه
وسلم فاخبرني انه يقبض في وجعه الذي توفي فيه فبكيت ثم سارني فاخبرني اني اول اهل بيته
اتبعه فضحكت باب مناقب الزبير بن العوام رضي الله عنه وقال ابن عباس هو حواري النبي صلى الله
عليه وسلم وسمي الحواريون لبياض ثيابهم ثنا خالد بن مخلد نا علي بن مسهر عن هشام بن عروة
عن ابيه اخبرني مروان بن الحكم قال اصاب عثمان بن عفان رعاف شديد سنة الرعاف حتى
حبسه عن الحج واوصى فدخل عليه رجل من قريش فقال استخلف قالوا وقالوه قال نعم قالوا من
فسكت فدخل عليه رجل آخر اخبرني حبيب الحرث فقال استخلف فقال عثمان وقالوه فقال نعم قال
من هو فسكت قالوا لعله الزبير قال نعم قال اما والذي نفسي بيده انه لخيرهم ما علمت
وان كان لاحبهم الى رسول الله صلى الله عليه وسلم ثنا عبيد بن اسمعيل نا ابو اسامة عن هشام
اخبرني ابي قال سمعت مروان يقول كنت عند عثمان فاتاه رجل فقال استخلف قال وقد قالوا ذلك
قال نعم الزبير قال اما والله انكم لتعلمون انه خيركم تلا ثنا ملك بن اسمعيل نا عبد العزيز هو ابن
سلمة عن محمد بن المنكدر عن جابر قال قال النبي صلى الله عليه وسلم ان لكل نبي حواري وان حواري
الزبير ثنا احمد بن محمد نا عبد الله انا هشام بن عروة عن ابيه عن عبد الله بن الزبير قال كنت
قال كنت يوم الاحزاب جعلت انا وعمر بن ابي سلمة في النساء فنظرت فاذا انا بالزبير
على فرسه يختلف الى بني قريظة مرتين او ثلاثا فلما رجعت قلت يا ابه رايتك تختلف قال
هل رايتني يا بني في المنام قلت نعم قال كان رسول الله صلى الله عليه وسلم قال من ياتي بني قريظة فياتيني
بخبرهم فانطلقت فلما رجعت جمع لي رسول الله صلى الله عليه وسلم ابويه فقال فداك ابي وامي
ثنا علي بن حفص نا ابو المبارك انا هشام بن عروة عن ابيه ان اصحاب النبي صلى الله عليه وسلم
قالوا للزبير يوم اليرموك الا تشد فتشد معك عليهم فضربوه ضربتين على عاتقه بينهما ضربة
ضربها يوم بدر قال عروة فكنت ادخل اصابعي في تلك الضربات العب وانا صغير ذكر مناقب طلحة
بن عبيد الله رضي الله عنه وقال عمر توفي النبي صلى الله عليه وسلم وهو عنه راض ثنا محمد بن ابي بكر المقدمي

باب صح

نا معتمر

نا معتمر عن ابيه عن ابي عثمان قال لم يبق مع نبي الله صلى الله عليه وسلم في بعض تلك الايام التي قاتل فيها
رسول الله صلى الله عليه وسلم غير طلحة وسعد عن حديثهما ثنا مسدد نا خالد نا ابن ابي خالد عن قيس بن
ابي حازم قال رايت يد طلحة التي وقى بها النبي صلى الله عليه وسلم قد شلت ذكر مناقب سعد بن ابي وقاص
الزهري رضي الله عنه وبني زهرة اخوال النبي صلى الله عليه وسلم وهو سعد بن مالك ثنا محمد بن
المثنى نا عبد الوهاب قال سمعت يحيى قال سمعت سعيد بن المسيب قال سمعت سعدا يقول اني لاول
صلى الله عليه وسلم ابويه يوم احد ثنا المكي بن ابراهيم نا هاشم بن سعد عن ابيه قال لقد رايتني
وانا ثلث الاسلام ثنا ابراهيم بن موسى انا ابن ابي زائدة نا هاشم بن هاشم بن عتبة بن ابي وقاص
يقول ما اسلم احد الا في اليوم الذي اسلمت فيه ولقد مكثت سبعة ايام وانا ثلث الاسلام نا عبد الله بن ابي
اسامة ثنا هاشم نا عمرو بن عون نا خالد بن عبد الله عن اسمعيل عن قيس قال سمعت سعدا يقول اني لاول
العرب رمى بسهم في سبيل الله وكنا نغزو مع النبي صلى الله عليه وسلم وما لنا طعام الا ورق والسمر حتى
ان احدنا ليضع كما يضع البعير او الشاة ما له خلط ثم اصبحت بنو اسد تعزرني على الاسلام لقد
خبت اذا وضل عملي وكانوا وشوا بي الى عمر قالوا لا احسن الصلاة باب ذكر اصهار النبي صلى الله عليه وسلم
منهم ابو العاص بن الربيع ثنا ابو اليمان انا شعيب عن الزهري حدثني علي بن حسين ان المسور بن مخرمة
قال ان عليا خطب بنت ابي جهل فسمعت بذلك فاطمة رضي الله عنها فاتت رسول الله صلى الله عليه
وسلم فقالت يزعم قومك انك لا تغضب لبناتك وهذا علي ناكح بنت ابي جهل فقام رسول الله صلى
الله عليه وسلم فسمعته حين تشهد يقول اما بعد انكحت ابا العاص بن الربيع فحدثني وصدقني وان
فاطمة بضعة مني واني اكره ان يسوءها والله لا تجتمع بنت رسول الله وبنت عدو الله عند رجل واحد فترك
علي الخطبة وزاد محمد بن عمرو عن فاطمة عن ابن شهاب عن علي عن مسور سمعت النبي صلى الله عليه وسلم ذكر صهرا
له من بني عبد شمس فاثنى عليه في مصاهرته اياه فاحسن قال حدثني فصدقني ووعدني فوفى لي مناقب
زيد بن حارثة مولى النبي صلى الله عليه وسلم وقال البراء عن النبي صلى الله عليه وسلم انت اخونا ومولانا حدثنا
خالد بن مخلد نا سليمن حدثني عبد الله بن دينار عن عبد الله بن عمر قال بعث النبي صلى الله عليه وسلم بعثا وامر

عليهم اسامة ابن زيد وطعن بعض الناس في امارته وقال النبي صلى الله عليه وسلم ان تطعنوا في امارة
وقد كنتم تطعنون في امارة ابيه من قبل وايم الله ان كان لخليقا بالامارة وان كان لمن احب الناس
الي وان هذا لمن احب الناس الي بعده ثنا يحيى بن قزعة نا ابراهيم بن سعد الزهري عن عروة عن عائشة
قالت دخل علي قائف والنبي صلى الله عليه وسلم شاهد واسامة بن زيد وزيد بن حارثة مضطجعان
فقال ان هذه الاقدام بعضها من بعض قالت فسر بذلك النبي صلى الله عليه وسلم واعجبه واخبر عائشة
ذكر اسامة بن زيد رضي الله عنه ثنا قتيبة نا الليث عن الزهري عن عروة عن عائشة ان قريشا اهمهم
شان المرأة المخزومية فقالوا من يكلم فيها رسول الله صلى الله عليه وسلم ثنا
علي نا سفيان قال ذهبت اسأل الزهري عن حديث المخزومية فصاح بي فقلت لسفيان فلم تحمله عن
احد قال وجدته في كتاب كان كتبه ابو بشر موسى عن الزهري عن عروة عن احد ان يكلمه فكلمه اسامة
بن زيد فقال ان بني اسرائيل كان اذا سرق فيهم الشريف تركوه واذا سرق فيهم الضعيف قطعوه وكانت
فاطمة لقطعت يدها ثنا الحسن بن محمد ابو عبد الله يحيى بن عبادة نا المأمون نا عبد الله بن دينار قال
نظر ابن عمر رجلا وهو في المسجد الى رجل يسحب ثيابه في ناحية من المسجد فقال انظروا من هذا ليس
هذا عندي قال له انسان اما تعرف هذا يا ابا عبد الرحمن هذا محمد بن اسامة قال فطأطأ ابن عمر
راسه وتقوس يديه في الارض ثم قال رأيت رسول الله صلى الله عليه وسلم لاحبه ثنا موسى بن اسمعيل
نا معتمر قال سمعت ابي نا ابو عثمان عن اسامة بن زيد حر عن النبي صلى الله عليه وسلم انه كان يأخذه
والحسن فيقول اللهم احبهما فاني احبهما وقال نعيم عن المبارك انا معمر عن الزهري اخبرني عروة
اسامة بن زيد ان الحجاج بن ايمن بن ام ايمن وكان ابن اخا اسامة لامه وهو رجل من الانصار فرآه
ابن عمر طرفه ركوعه ولا سجوده فقال اعد فلم يحسن سليمان بن عبد الرحمن نا الوليد نا عبد الرحمن
بن نمر عن الزهري حدثني حرملة مولى اسامة بن زيد انه بينما هو مع عبد الله بن عمر اذ دخل الحجاج
بن الايمن فلم يتم ركوعه ولا سجوده فقال اعد فلما ولى قال الحجاج ابن عمر من هذا قلت الحجاج بن ايمن ابن
ام ايمن فقال ابن عمر لو رأى هذا رسول الله صلى الله عليه وسلم لاحبه فذكر حبه وما ولدت ام ايمن زاد في

باب صح

عائشة ان امرأة من بني مخزوم سرقت فقالوا من يكلم فيها رسول الله صلى الله عليه وسلم فلم يجترئ عليه صح

باب نسخة

بعض اصحابي

بعض اصحابي عن سليمان وكانت حاضنة النبي صلى الله عليه وسلم مناقب عبد الله ابن عمر بن الخطاب رضي الله
عنهما ثنا يحيى بن فضلة نا عبد الرزاق عن معمر عن الزهري عن سالم عن ابن عمر قال كان الرجل في حياة النبي
صلى الله عليه وسلم اذا رأى رؤيا قصها على النبي فتمنيت ان اراني رؤيا اقصها على النبي صلى الله
عليه وسلم وكنت غلاما شابا عزبا وكنت انام في المسجد على عهد النبي صلى الله عليه وسلم فرأيت في
المنام كان ملكين اخذا بي فذهبا بي الى النار فاذا هي مطوية كطي البئر واذا لها قرنان كقرني البئر فاذا
فيها ناس قد عرفتهم فجعلت اقول اعوذ بالله من النار فلقيهما ملك آخر فقال لي لن تراع فقصصتها
على حفصة فقصتها حفصة على النبي صلى الله عليه وسلم فقال نعم الرجل عبد الله لو كان يصلي من الليل قال سالم فكان
عبد الله لا ينام من الليل الا قليلا ثنا يحيى بن سليمان نا ابن وهب عن يونس عن الزهري عن سالم
عن ابن عمر عن اخته حفصة ان النبي صلى الله عليه وسلم قال لها ان عبد الله رجل صالح مناقب
عمار وحذيفة ثنا ملك بن اسمعيل نا اسرائيل عن المغيرة عن ابراهيم عن علقمة قال قدمت الشام
فصليت ركعتين فقلت اللهم يسر لي جليسا صالحا فاتيت قوما فجلست اليهم فاذا شيخ قد جاءني
جلس الى جنبي قلت من هذا قالوا ابو الدرداء فقلت اني دعوت الله عز وجل ان ييسر لي جليسا صالحا
فيسرك لي قال ممن انت قلت من اهل الكوفة قال اوليس عندكم ابن ام عبد صاحب النعلين
والوساد والمطهرة وفيكم الذي اجاره الله عز وجل من الشيطان على لسان نبيه اوليس
بينكم صاحب سر رسول الله صلى الله عليه وسلم الذي لا يعلمه احد غيره ثم قال كيف يقرأ عبد الله
الليل اذا يغشى فقرأت عليه والليل اذا يغشى والذكر والانثى قال والله لقد اقرأنيها رسول
الله صلى الله عليه وسلم من فيه الى في ثنا سليمان بن حرب نا شعبة عن مغيرة عن ابراهيم قال ذهب
علقمة الى الشام فلما دخل المسجد قال اللهم يسر لي جليسا صالحا فجلس الى ابي الدرداء فقال ابو
الدرداء ممن انت قال من اهل الكوفة قال اليس فيكم او منكم صاحب السر الذي لا يعلمه غيره يعني حذيفة
قال قلت بلى قال اليس بينكم او منكم الذي اجاره الله على لسان نبيه يعني من الشيطان يعني عمارا
قلت بلى قال اليس فيكم او منكم الذي اجاره الله على لسان نبيه يعني من الشيطان صاحب السواك والوساد

قرنان صح

فقصصتها حفصة صح

باب صح

قال بلى قال كيف كان عبد الله يقول الليل اذا يغشى والنهار اذا تجلى قال والذكر والانثى قال
ما زال يحدثني حتى كاد ان يسبقني عن شيء سمعته من النبي صلى الله عليه وسلم **باب** مناقب
ابي عبيدة بن الجراح ثنا عمرو بن علي ثنا الفلاس ثنا خالد بن الحارث ثنا حميد ثنا انس ان رسول الله صلى
الله عليه وسلم قال ان لكل امة امينا وان امينا ايتها الامة ابو عبيدة بن الجراح ثنا مسلم بن ابراهيم
ثنا شعبة عن ابي اسحق عن صلة عن حذيفة قال قال النبي صلى الله عليه وسلم لاهل نجران لابعثن عليكم
حق امين فاشرف اصحابه فبعث ابا عبيدة **باب** مناقب الحسن والحسين رضي الله عنهما وقال
نافع بن جبير عن ابي هريرة عانق النبي صلى الله عليه وسلم الحسن ثنا صدقة ثنا ابن عيينة انا ابو موسى
عن الحسن سمع ابا بكرة سمعت النبي صلى الله عليه وسلم على المنبر والحسن على جنبه ينظر الى الناس
مرة واليه مرة ويقول ابني هذا سيد ولعل الله ان يصلح به بين فئتين من المسلمين ثنا مسدد ثنا معتمر
قال سمعت ابي قال ثنا ابو عثمان عن اسامة بن زيد عن النبي صلى الله عليه وسلم انه كان ياخذه والحسن
ويقول اللهم اني احبهما فاحبهما او كما قال ثنا محمد بن الحسين بن ابراهيم حدثني حسين بن محمد
ثنا جرير عن محمد عن انس بن مالك ان عبيد الله بن زياد بعث الى الحسين بن علي بطست فيه رأس رجل
وقال في حسنه شيئا فقال انس بن مالك ان عبيد الله كان اشبههم برسول الله صلى الله عليه
وسلم وكان مخضوبا بالوسمة ثنا يحيى بن منهال انا شعبة اخبرني عدي قال سمعت البراء قال
رأيت النبي صلى الله عليه وسلم والحسن بن علي على عاتقه يقول اللهم اني احبه فاحبه ثنا عبدان
انا عبد الله انا عمر بن سعيد ابن ابي حسين عن ابن ابي مليكة عن عقبة بن الحارث قال رأيت ابا بكر
جاء وحمل الحسن وهو يقول بابي شبيه بالنبي صلى الله عليه وسلم ليس شبيه بعلي وعلي يضحك رضي الله عنه
ثنا يحيى بن معين وصدقة قالا انا محمد بن جعفر عن شعبة عن واقد بن محمد عن ابيه عن ابن
عمر قال قال ابو بكر ارقبوا محمدا في اهل بيته ثنا ابراهيم بن موسى
انا هشام بن يوسف عن معمر عن الزهري عن انس قال لم يكن احد اشبه بالنبي صلى الله عليه وسلم من الحسن
بن علي رضي الله عنهما قال عبد الرزاق انا معمر عن الزهري اخبرني انس قال لم يكن احد اشبه بالنبي صلى الله عليه

يعني امينا

باب مناقب مصعب بن عمير رضي الله عنه
ليس لحديث مصعب مزيد صح

قوله بالوسمة وهو نبت يختضب به يميل الى السواد س

وسلم من الحسن بن علي ثنا محمد بن بشار ثنا غندر ثنا شعبة عن محمد بن ابي يعقوب قال سمعت ابن ابي نعم سمعت
عبد الله بن عمرو سأله رجل عن المحرم قال شعبة احسبه يقتل الذباب فقالوا اهل العراق يسألون
عن الذباب فقد قتلوا ابن ابنة رسول الله صلى الله عليه وسلم وقال النبي صلى الله عليه وسلم هما ريحانتاي
من الدنيا **باب** مناقب بلال بن رباح مولى ابي بكر وقال النبي صلى الله عليه وسلم سمعت دفّ نعليك
بين يدي في الجنة ثنا ابو نعيم ثنا عبد العزيز بن ابي سلمة عن محمد بن المنكدر ثنا جابر بن عبد الله قال
كان عمر يقول ابو بكر سيدنا واعتق سيدنا يعني بلالا ثنا ابن نمير عن محمد بن عبيدة انا اسمعيل عن
قيس ان بلالا قال لابي بكر ان كنت انما اشتريتني لنفسك فامسكني وان كنت انما اشتريتني لله عز وجل
فذرني وعمل الله **باب** ذكر ابن عباس رضي الله عنهما ثنا مسدد ثنا عبد الوارث عن خالد عن عكرمة
عن ابن عباس قال ضمني النبي صلى الله عليه وسلم الى صدره وقال اللهم علمه الحكمة ثنا ابو معمر ثنا عبد الوارث
اوقال علمه الكتاب ثنا وهيب عن خالد مثله الحكمة الاصابة من غير النبوة **باب**
مناقب خالد بن الوليد ثنا احمد بن واقد ثنا حماد بن زيد عن ايوب عن حميد بن هلال عن انس ان
النبي صلى الله عليه وسلم نعى زيدا وجعفرا وابن رواحة للناس قبل ان ياتيهم خبرهم فقال اخذ الراية
زيد فاصيب ثم اخذ جعفر فاصيب ثم اخذ ابن رواحة فاصيب وعيناه تذرفان حتى اخذها سيف
من سيوف الله حتى فتح الله عليهم **باب** مناقب سالم مولى ابي حذيفة رضي الله عنه ثنا سليمان
بن حرب ثنا شعبة عن عمرو بن مرة عن ابراهيم عن مسروق قال ذكر عبد الله عند عبد الله بن عمرو فقال ذلك
رجل لا ازال احبه بعدما سمعت رسول الله صلى الله عليه وسلم يقول استقرؤا القرآن من اربعة من عبد الله
بن مسعود فبدأ به وسالم مولى ابي حذيفة وابي بن كعب ومعاذ بن جبل قال الاعمش بدأ بابي او بمعاذ ثنا
عبد الله بن مسعود ثنا حفص ابن عمر ثنا شعبة عن سليمان قال سمعت ابا وائل سمعت مسروقا قال قال عبد الله
بن عمرو ان رسول الله صلى الله عليه وسلم لم يكن فاحشا ولا متفحشا وقال ان من اخياركم الاحسنكم اخلاقا وقال
استقرؤا القرآن من اربعة من عبد الله بن مسعود وسالم مولى ابي حذيفة وابي بن كعب ومعاذ بن جبل ثنا
عثمان بن ابي شيبة ثنا جرير عن منصور عن ابراهيم عن علقمة دخلت الشام فصليت ركعتين فقلت اللهم يسر لي جليسا صالحا

والدف بفتح الدال المهملة وتشديد الفاء السير اللين س

صلحا فرايت شيخا مقبلا فلما دنى قلت ارجو ان يكون استجاب الله قال من انت قلت من اهل الكوفة
قال فلم يكن فيكم صاحب المغلين والوسادة والمطهرة او لم يكن فيكم الذي اجير من الشيطان او لم يكن
فيكم صاحب السر الذي لا يعلمه غيره كيف قرا ابن ام عبد والليل اذا يغشى والنهار اذا تجلى والذكر
والانثى قال اقرانيها النبي صلى الله عليه وسلم فاه الى فيه فما زال هو لا يحتى كاد يرد وثنا سليمان
بن حرب نا شعبة عن ابي اسحق عن عبد الرحمن بن يزيد قال سالت حذيفة عن رجل قريب السمت والهدي
من النبي صلى الله عليه وسلم حتى ناخذ عنه قال ما اعلم احدا اقرب سمتا وهديا ودلا بالنبي صلى
الله عليه وسلم من ابن ام عبد حدثنا محمد بن العلا نا ابراهيم بن يوسف بن ابي اسحق قال اخبرني
ابي عن ابي اسحق قال حدثني الاسود بن يزيد قال سمعت ابا موسى الاشعري يقول قدمت انا واخي
من اليمن فمكثنا حينا ما نرى الا ان عبد الله بن مسعود رجل من اهل بيت رسول الله صلى الله عليه
وسلم لما نرى من دخوله ودخول امه على النبي صلى الله عليه وسلم **باب** ذكر معاوية رضي
الله عنه ثنا الحسن بن بشر نا الوليد عن عثمان بن الاسود عن ابن ابي مليكة قال اوتر معاوية رضي الله
عنه بعد العشاء بركعة وعنده مولى لابن عباس فاتى ابن عباس فقال دعه فانه قد صحب رسول الله
صلى الله عليه وسلم ثنا ابو مريم نا نافع بن عمر حدثني ابن ابي مليكة قيل لابن عباس هل لك في امير المؤمنين
معوية ما اوتر الا بواحدة قال اصاب انه فقيه ثنا عمرو بن عباس نا محمد بن جعفر نا شعبة عن ابي
التياح قال سمعت حمران بن ابان عن معوية قال انكم لتصلون صلوة لقد صحبنا النبي صلى الله عليه
وسلم فما رايناه يصليها ولقد نهى عنهما يعني الركعتين بعد العصر **باب** مناقب فاطمة رضي
الله عنها وقال النبي صلى الله عليه وسلم فاطمة سيدة نساء اهل الجنة ثنا ابو الوليد نا ابو عيينة عن
عمرو بن دينار عن ابن ابي مليكة عن المسور ابن مخرمة ان رسول الله صلى الله عليه وسلم قال فاطمة بضعة
مني ومن اغضبها اغضبني **باب** فضل عائشة رضي الله عنها ثني يحيى بن بكير نا الليث عن يونس
عن ابن شهاب قال ابو سلمة ان عائشة قالت قال رسول الله صلى الله عليه وسلم يوما عائشة هذا جبريل
يقرئك السلام فقلت وعليه السلام ورحمة الله وبركاته ما لا ارى تريد رسول الله صلى الله عليه وسلم

السمت الهيئة الحسنة والهدي الطريقة والمذهب والدل الشكل والشمائل

ثنا آدم

ثنا آدم نا شعبة ح ونا عمرو نا شعبة عن عمرو بن مرة عن ابي موسى الاشعري قال رسول الله صلى الله عليه
وسلم كمل من الرجال كثير ولم يكمل من النساء الا مريم بنت عمران واسية امراة فرعون وفضل عائشة على النساء
كفضل الثريد على سائر الطعام ثنا عبد العزيز بن عبد الله حدثني محمد بن جعفر عن عبد الله بن عبد
الرحمن انه سمع انس بن مالك يقول سمعت رسول الله صلى الله عليه وسلم يقول فضل عائشة على النساء
كفضل الثريد على سائر الطعام ثنا محمد بن بشار نا عبد الوهاب بن عبد المجيد نا ابن عون عن القسم
بن محمد ان عائشة اشتكت فجاء ابن عباس فقال يا ام المؤمنين تقدمين على فرط صدق على رسول الله
صلى الله عليه وسلم وعلى ابي بكر رضي الله عنه ثنا محمد بن بشار نا غندر نا شعبة عن الحكم قال سمعت ابا وائل
قال لما بعث علي عمارا والحسن الى الكوفة ليستنفرهم خطب عمار فقال اني لاعلم انها زوجته في الدنيا و
الآخرة ولكن الله ابتلاكم لتتبعوه او اياها ثنا عبيد بن اسمعيل نا ابو اسامة عن هشام عن ابيه عن
عائشة انها استعارت من اسماء قلادة فهلكت فارسل رسول الله صلى الله عليه وسلم ناسا من اصحابه
في طلبها فادركتهم الصلوة فصلوا بغير وضوء فلما اتوا النبي صلى الله عليه وسلم شكوا ذلك اليه فنزلت اية
التيمم فقال اسيد بن حضير جزاك الله خيرا فوالله ما نزل بك امر قط الا جعل الله لك منه مخرجا وجعل
للمسلمين فيه بركة ثنا عبد الله بن اسمعيل نا ابو اسامة عن هشام عن ابيه ان رسول الله صلى الله عليه
وسلم لما كان في مرضه جعل يدور في نسائه ويقول اين انا غدا اين انا غدا حرصا الى بيت عائشة قالت
عائشة فلما كان يومي سكن ثنا عبد الله بن عبد الوهاب نا حماد قال نا هشام عن ابيه قال كان الناس
يتحرون بهداياهم يوم عائشة قالت عائشة فاجتمع صواحبي الى ام سلمة فقلن يا ام سلمة والله ان الناس
يتحرون بهداياهم يوم عائشة وانا نريد الخير كما تريده عائشة فمري رسول الله صلى الله عليه وسلم ان
يامر الناس ان يطيروا اليه حيث ما كان او حيث ما اراد قالت فذكرت ذلك ام سلمة للنبي صلى الله عليه وسلم
قالت فاعرض عني فلما عاد الى ذكرت له ذلك فاعرض عني فلما كان في الثالثة ذكرت ذلك له
فقال يا ام سلمة لا توذيني في عائشة فانه والله ما نزل علي الوحي وانا في لحاف امراة منكن غيرها
باب مناقب الانصار رضي الله عنهم والذين تبوؤا الدار والايمان من قبلهم الاية ثنا موسى بن

والفرط المتقدم من كل شيء ومنه الفرط الذي يتقدم الى الماء والمنزل وحاصل المعنى ان النبي صلى الله عليه وسلم واباكم قد سبقا الى وفات تلحقهما وهما فذهبا الى المنزل في الجنة فارجي بذلك

اسمعيل نا مهدي نا غيلان بن جرير قال قلت لانس ارايتم اسم الانصار تسمون به امر سماكم الله عز وجل
قال بل سمانا الله عز وجل كنا ندخل على انس فيحدثنا بمناقب الانصار ومشاهدهم ويقبل علي اذا كان
رجل من الازد فيقول فعل قومك يوم كذا وكذا وكذا وكذا ثنا عبيد بن اسمعيل نا ابو اسامة عن هشام
عن ابيه عن عائشة قالت كان يوم بعاث يوما قدمه الله عز وجل لرسوله صلى الله عليه وسلم فقدم
رسول الله صلى الله عليه وسلم وقد افترق ملاؤهم وقتلت سراتهم وجرحوا فقدمه الله عز وجل لرسول
الله صلى الله عليه وسلم في دخولهم في الاسلام ثنا ابو الوليد نا شعبة عن ابي التياح سمعت انسا يقول
قالت الانصار يوم فتح مكة واعطى قريشا والله ان هذا لهو العجب ان سيوفنا تقطر من دماء قريش
وغنائمنا ترد عليهم فبلغ ذلك النبي صلى الله عليه وسلم فدعا الانصار فقال ما الذي بلغني
عنكم وكانوا لا يكذبون فقالوا هو الذي بلغك قال اولا ترضون ان يرجع الناس بالغنائم الى بيوتهم
وترجعون برسول الله صلى الله عليه وسلم الى بيوتكم لو سلكت الانصار واديا او شعبا لسلكت وادي
الانصار او شعبهم **باب** قول النبي صلى الله عليه وسلم لولا الهجرة لكنت امرا من الانصار ثنا عبد الله
بن زيد عن النبي صلى الله عليه وسلم حدثني محمد بن بشار نا غندر نا شعبة عن محمد بن زياد عن ابي هريرة
عن النبي صلى الله عليه وسلم او قال ابو القاسم صلى الله عليه وسلم لو ان الانصار سلكوا واديا او شعبا
لسلكت وادي الانصار ولولا الهجرة لكنت امرا من الانصار فقال ابو هريرة ما ظلم ابائي وايمي وجدوه
وضروه وكلمة اخرى **باب** اخا النبي صلى الله عليه وسلم بين المهاجرين والانصار ثنا اسمعيل
بن عبد الله حدثني ابراهيم بن سعد عن ابيه عن جده قال لما قدموا المدينة اخى رسول الله صلى الله عليه
وسلم بين عبد الرحمن وسعد بن الربيع فقال لعبد الرحمن اني اكثر الانصار مالا فاقسم مالي نصفين ولي
امراتان فانظر اعجبهما اليك فسماها اطلقها فاذا انقضت عدتها فتزوجها فبارك الله لك في اهلك
ومالك اين سوقكم فدلوه على سوق بني قينقاع فما انقلب الا ومعه فضل من اقط وسمن ثم تابع الغدو ثم جاء
يوما وبه اثر صفرة فقال النبي صلى الله عليه وسلم مهيم قال تزوجت قال كم سقت اليها قال زنة من ذهب او زنة
نواة ثنا ابراهيم ثنا قتيبة نا اسمعيل بن جعفر عن حميد عن انس انه قال قدم علينا عبد الرحمن بن عوف وآخى

رسول الله

رسول الله صلى الله عليه وسلم بينه وبين سعد بن الربيع وكان كثير المال فقال سعد قد علمت
الانصار اني من اكثرها مالا اقسم مالي بيني وبينك شطرين ولي امراتان فانظر اعجبهما اليك
فاطلقها حتى اذا حلت تزوجها فقال عبد الرحمن بارك الله لك في اهلك ومالك فلم يرجع
يومئذ حتى افضل شيئا من سمن واقط فلم يلبث الا يسيرا حتى جاء رسول الله صلى الله عليه وسلم
عليه وضر من صفرة فقال له رسول الله صلى الله عليه وسلم مهيم قال تزوجت امراة من الانصار
فقال ما سقت فيها قال وزن نواة من ذهب فقال اولم ولو بشاة ثنا الصلت بن محمد ابو همام
قال سمعت المغيرة بن عبد الرحمن نا ابو الزناد عن الاعرج عن ابي هريرة قال قالت الانصار اقسم
بيننا وبينهم النخل قال لا قال تكفونا المؤنة ونشرككم في الثمرة قالوا سمعنا واطعنا **باب**
حب الانصار من الايمان ثنا حجاج بن منهال نا شعبة حدثني عدي بن ثابت سمعت البراء قال سمعت
النبي صلى الله عليه وسلم او قال قال النبي صلى الله عليه وسلم الانصار لا يحبهم الا مؤمن ولا يبغضهم
الا منافق فمن احبهم احبه الله ومن ابغضهم ابغضه الله ثنا مسلم بن ابراهيم نا شعبة عن عبد الله
بن عبد الله بن جبير عن انس بن مالك عن النبي صلى الله عليه وسلم قال آية الايمان حب الانصار
وآية النفاق بغض الانصار **باب** قول النبي صلى الله عليه وسلم للانصار انتم احب الناس
الي ثنا ابو معمر نا عبد الوارث نا عبد العزيز عن انس قال رأى النبي صلى الله عليه وسلم النساء
والصبيان مقبلين قال احسبه قال من عرس وقام النبي صلى الله عليه وسلم ممثلا فقال
اللهم انتم من احب الناس الي قالها ثلث مرات ممثلا مثل الرجل قام ثنا يعقوب بن ابراهيم بن كثير
نا يمين بن اسد نا شعبة اخبرني هشام بن زيد قال سمعت انس بن مالك قال جاءت امراة من الانصار
الى رسول الله صلى الله عليه وسلم ومعها صبي لها فكلمها رسول الله صلى الله عليه وسلم فقالوا والله
نفسي بيده انكم احب الناس الي مرتين **باب** اتباع الانصار ثنا محمد بن بشار نا غندر نا شعبة
سمعت باخرة عن زيد بن ارقم قالت الانصار يا رسول الله لكل نبي اتباع وانا قد اتبعناك فادع
الله يجعل اتباعنا منا قد عايذ فنفيت ذلك الى ابن ابي ليلى فقال قد زعم ذلك زيد ثنا آدم نا شعبة نا عمرو بن

قوله وضر اي لطخ من الطيب ونحوه

قوله مثلا اي منتصبا قائما

والمراد بهم الحلفاء والموالي لا انهم اتباع للانصار كما يتوهم الناس

مرة سمعت يا حمزة رجل من الانصار ان لكل قوم اتباعا وانا قد اتبعناك فارع الله ان تجعل
اتباعنا ما قال النبي صلى الله عليه وسلم اللهم اجعل اتباعهم منهم قال عرفت كرته لابن ابي ليلى قال
قد زعم ذلك زيد قال شعبة اظنه زيد بن ارقم **باب** فضل دور الانصار حدثني محمد بن بشار ثنا غندر
ثنا شعبة قال سمعت قتادة عن انس بن مالك عن ابي اسيد قال النبي صلى الله عليه وسلم خير دور الانصار
بنو النجار ثم بنو عبد الاشهل ثم بنو الحرث بن الخزرج ثم بنو ساعدة وفي كل دور الانصار خير فقال سعد
مال النبي صلى الله عليه وسلم الا قد فضل علينا فقيل قد فضلكم على كثير قال عبد الصمد ثنا شعبة ثنا قتادة
قال سمعت انسا قال ابو اسيد عن النبي صلى الله عليه وسلم هذا وقال سعيد بن عبادة ثنا سعد بن حفص
ثنا شيبان عن يحيى قال ابو سلمة اخبرني ابو اسيد انه سمع النبي صلى الله عليه وسلم يقول خير الانصار او قال خير
دور الانصار بنو النجار ثم بنو عبد الاشهل وبنو الحرث وبنو ساعدة ثنا خالد بن مخلد ثنا سليمن قال
حدثني عمرو بن يحيى عن عباس بن سهل عن ابي حميد عن النبي صلى الله عليه وسلم قال ان خير دور الانصار دار
بني النجار ثم عبد الاشهل ثم دار بني الحرث ثم بني ساعدة وفي كل دور الانصار خير فلحقنا سعد بن عبادة
فقال ابو اسيد الم تر ان رسول الله صلى الله عليه وسلم قال خير الانصار فجعلنا آخرا فادرك سعد
سعدا النبي صلى الله عليه وسلم فقال يا رسول الله صلى الله عليه وسلم فقال يا رسول الله خير دور الانصار فجعلنا
آخر فقال اوليس تجعلكم بحسبكم ان تكونوا من الخيار **باب** قول النبي صلى الله عليه وسلم للانصار
اصبروا حتى تلقوني على الحوض قال عبد الله بن زيد عن النبي صلى الله عليه وسلم ثنا محمد بن بشار ثنا غندر ثنا شعبة
سمعت قتادة عن انس بن مالك عن اسيد بن حضير ان رجلا من الانصار قال يا رسول الله الا تستعملني كما
استعملت فلانا قال ستلقون بعدي اثرة فاصبروا حتى تلقوني على الحوض ثنا محمد بن بشار ثنا غندر ثنا شعبة
عن هشام سمعت انسا يقول قال النبي صلى الله عليه وسلم للانصار انكم ستلقون بعدي اثرة فاصبروا حتى
تلقوني وموعدكم الحوض حدثني عبد الله بن محمد ثنا سفيان عن يحيى بن سعيد سمع انس بن مالك حين خرج
معه الى الوليد قال دعا النبي صلى الله عليه وسلم الانصار الى ان يقطع لهم البحرين فقالوا لا الا ان تقطع
لاخواننا من المهاجرين مثلها قال اما لا فاصبروا حتى تلقوني فانه ستصيبكم اثرة بعدي **باب**

والمراد بالدور هنا القبائل وكل قبيلة اجتمعت في محلة سميت تلك المحلة دارا وسمي اهلها بها مجازا على حذف المضاف اي اهل الدور

قوله خير دور الانصار اي قبائلهم من باب اطلاق المحل وارادة الحال او خيرتها بسبب خير اهلها

قوله الا تستعملني اي الا تجعلني عاملا على الصدقة او متولية لي بلد

دعا النبي

دعا النبي صلى الله عليه وسلم اصلح الانصار والمهاجرة ثنا ادم ثنا شعبة ثنا ابو اياس عن انس بن مالك قال
قال النبي صلى الله عليه وسلم لا عيش الا عيش الآخرة فاصلح الانصار والمهاجرة وعن قتادة عن انس عن النبي
صلى الله عليه وسلم مثله وقال فاغفر للانصار ثنا ادم ثنا شعبة عن حميد الطويل سمعت انس بن مالك قال
كانت الانصار يوم الخندق يقولون الذين بايعوا محمدا على الجهاد ما حيينا ابدا فاجابهم اللهم لا عيش
الا عيش الآخرة فاكرم الانصار والمهاجرة حدثني محمد بن عبد الله ثنا ابن ابي حازم عن ابيه عن سهل
قال جاء نا رسول الله صلى الله عليه وسلم ونحن نحفر الخندق وننقل التراب على اكتادنا فقال رسول
الله صلى الله عليه وسلم اللهم لا عيش الا عيش الآخرة فاغفر للمهاجرين والانصار **باب**
قول الله عز وجل ويؤثرون على انفسهم ولو كان بهم خصاصة ثنا مسدد ثنا عبد الله بن داود عن فضيل
بن غزوان عن ابي حازم عن ابي هريرة ان رجلا اتى النبي صلى الله عليه وسلم فبعث الى نسائه فقلن ما معنا
الا الماء فقال رسول الله صلى الله عليه وسلم من يضم او يضيف هذا فقال رجل من الانصار انا فانطلق به
الى امرأته فقال اكرمي ضيف رسول الله صلى الله عليه وسلم فقالت ما عندنا الا قوت صبياننا فقال هيئي طعامك
واصبحي سراجك ونومي صبيانك اذا ارادوا عشاء فهيأت طعامها واصبحت سراجها ونومت صبيانها
ثم قامت كانها تصلح سراجها فاطفئته فجعلا يريانه انهما ياكلان فباتا طاويين فلما اصبح غدا الى رسول
الله صلى الله عليه وسلم فقال ضحك الله عز وجل الليلة او عجب من فعالكما فانزل الله عز وجل ويؤثرون
على انفسهم ولو كان بهم خصاصة **باب** قول النبي صلى الله عليه وسلم اقيلوا من محسنهم وتجاوزوا
عن مسيئهم حدثني محمد بن يحيى ابو علي ثنا شاذان اخو عبدان ثنا ابي اخبرنا شعبة بن الحجاج عن هشام بن زيد
سمعت انس بن مالك يقول مر ابو بكر والعباس رضي الله عنهما بمجلس من مجالس الانصار وهم يبكون فقال
ما يبكيكم قالوا ذكرنا مجلس النبي صلى الله عليه وسلم منا فدخل على النبي صلى الله عليه وسلم فاخبره بذلك
قال فخرج رسول الله صلى الله عليه وسلم وقد عصب على راسه حاشية برد قال فصعد المنبر ولم يصعد
بعد ذلك اليوم فحمد الله واثنى عليه ثم قال اوصيكم بالانصار فانهم كرشي وعيبتي وقد قضوا الذي
كان عليهم وبقي حقهم الذي فاقبلوا من محسنهم وتجاوزوا عن مسيئهم ثنا احمد بن يعقوب ثنا ابن الغسيل سمعت

اي موضع سري وامانتي

وهو ضوابهم المجنة

هو عبد الرحمن بن سليمان بن عبد الله بن حنظلة غسيل الملائكة

عكرمة يقول سمعت ابن عباس يقول خرج رسول الله صلى الله عليه وسلم ملحفة متعطفا بها على منكبيه وعلى عصابة
دسماء حتى جلس على المنبر فحمد الله واثنى عليه ثم قال اما بعد ايها الناس فان الناس يكثرون ويقل الانصار
حتى يكونوا كالملح في الطعام فمن ولي منكم امر يضر فيه احدا او ينفعه فليقبل من محسنهم ويتجاوز
عن مسيئهم حدثني محمد بن بشار نا غندر نا شعبة سمعت قتادة عن انس بن مالك عن النبي صلى الله عليه
وسلم قال الانصار كرشي وعيبتي الناس يستكثرون وهم يقلون فاقبلوا من محسنهم وتجاوزوا عن مسيئهم

باب مناقب سعد بن معاذ رضي الله عنه ثنا محمد بن بشار نا غندر نا شعبة عن ابي اسحق قال
سمعت البراء يقول اهديت للنبي صلى الله عليه وسلم حلة حرير فجعل اصحابه يمسونها ويعجبون من
لينها قال اتعجبون من لين هذه لمناديل سعد بن معاذ خير منها او لين رواه قتادة والزهري سمعا
عن النبي صلى الله عليه وسلم ثنا محمد بن المثنى نا فضل بن مساور حدثنا ابو عوانة نا ابو عوانة عن الاعمش
عن ابي سفين عن جابر سمعت النبي صلى الله عليه وسلم يقول اهتز العرش لموت سعد بن معاذ وعن الاعمش
نا ابو صالح عن جابر عن النبي صلى الله عليه وسلم مثله فقال رجل لجابر فان البراء يقول اهتز السرير فقال انه
كان بين هذين الحيين ضغاين سمعت النبي صلى الله عليه وسلم يقول اهتز عرش الرحمن لموت سعد
ابن معاذ ثنا محمد بن عرعرة نا شعيب عن موسى بن ابراهيم عن ابي امامة بن سهل ابن حنيف عن ابي سعيد الخدري
ان ناسا نزلوا على حكم سعد بن معاذ فارسل اليه فجاء على حمار فلما بلغ قريبا من المسجد قال النبي صلى الله
عليه وسلم قوموا الى خيركم او سيدكم قال يا سعد ان هؤلاء نزلوا على حكمك قال فاني احكم فيهم ان تقتل مقاتلتهم
وتسبى ذراريهم قال حكمت بحكم الله او بحكم الملك

باب منقبة اسيد بن حضير وعباد بن بشر ثنا
علي بن مسلم نا حبان نا همام نا قتادة عن انس ان رجلين خرجا من عند النبي صلى الله عليه وسلم في
ليلة مظلمة فاذا نوران بين ايديهما حتى تفرقا فتفرق النور معهما وقد اسمر عن ثابت عن انس ان اسيد بن
حضير ورجلا من الانصار قال حماد انا ثابت عن انس كان اسيد وعباد بن بشر عند النبي صلى الله عليه وسلم

باب مناقب معاذ بن جبل رضي الله عنه ثنا محمد بن بشار نا غندر نا شعبة عن عمرو بن ابراهيم عن
عن عبد الله بن عمرو سمعت النبي صلى الله عليه وسلم يقول استقرؤا القرآن من اربعة من ابن مسعود وسالم مولى ابي

انسا يقول

حذيفة وابي بن كعب ومعاذ بن جبل

باب منقبة سعد بن عبادة وقد قال عائشة وكان قبل ذلك
رجلا صالحا ثنا اسحق نا عبد الصمد نا شعبة نا قتادة قال سمعت انس بن مالك قال ابو اسيد قال
رسول الله صلى الله عليه وسلم خير دور الانصار بني النجار ثم بني عبد الاشهل ثم بني الحرث
ثم بني الخزرج ثم بني ساعدة وفي كل دور الانصار خير وقال سعد بن عبادة فكان اذا قدم
في الاسلام اربى رسول الله صلى الله عليه وسلم فرفضل علينا فقيل له قد فضلكم على ناس كثير

باب مناقب ابي بن كعب رضي الله عنه ثنا ابو الوليد نا شعبة عن عمرو بن مرة عن ابراهيم عن
مسروق قال ذكر عبد الله بن مسعود عند عبد الله بن عمرو وقال ذلك رجل لا ازال احبه سمعت
النبي صلى الله عليه وسلم يقول خذوا القرآن من اربعة من عبد الله بن مسعود فبدا به وسالم
مولى ابي حذيفة ومعاذ بن جبل وابي بن كعب حدثني محمد بن بشار نا غندر قال سمعت شعبة قال سمعت
قتادة عن انس بن مالك قال النبي صلى الله عليه وسلم لابي ان الله عز وجل امرني ان اقرأ عليك لم يكن
الذين كفروا قال وسماني قال نعم فبكى

باب مناقب زيد بن ثابت رضي الله عنه حدثني محمد بن بشار
نا يحيى نا شعبة عن قتادة عن انس جمع القرآن على عهد النبي صلى الله عليه وسلم اربعة كلهم من الانصار
ابي ومعاذ بن جبل وابو زيد وزيد عمر قلت لانس من ابو زيد قال احد عمومتي

باب
مناقب ابي طلحة ثنا ابو معمر نا عبد الوارث نا عبد العزيز عن انس قال لما كان يوم احد انهزم
الناس عن النبي صلى الله عليه وسلم وابو طلحة بين يدي النبي صلى الله عليه وسلم مجوب عليه بحجفة
له وكان ابو طلحة رجلا راميا شديد القد يكسر يومئذ قوسين او ثلاثة وكان الرجل يمر ومعه الجعبة من
النبل فيقول انثرها لابي طلحة فاشرف النبي صلى الله عليه وسلم ينظر الى القوم فيقول ابو طلحة يا نبي
الله بابي انت وامي لا تشرف يصيبك سهم من سهام القوم نحري دون نحرك ولقد رايت عائشة
بنت ابي بكر وام سليم وانهما مشمرتان اراي خدمهما سوقهما تنقزان القرب على متونهما تفرغانه في افواه
القوم ثم ترجعان فتملانها ثم تجيئان فتفرغانه في افواه القوم ولقد وقع السيف من يدي ابي طلحة اما
مرتين واما ثلثا

باب مناقب عبد الله بن سلام رضي الله عنه ثنا عبد الله بن يوسف سمعت مالكا

يحدث عن ابي النضر مولى عمر بن عبيد الله عن عامر بن سعد بن ابي وقاص عن ابيه قال ما سمعت النبي صلى الله
عليه وسلم يقول لاحد يمشي على وجه الارض انه من اهل الجنة الا لعبد الله بن ابي سلام قال وفيه
نزلت هذه الآية وشهد شاهد من بني اسرائيل على مثله الآية قال لا ادري قال مالك الآية او في
الحديث حدثني عبد الله بن محمد نا ازهر السمان عن ابي عون عن محمد بن قيس بن عباد قال كنت جالسا
في مسجد المدينة فدخل رجل على وجهه اثر الخشوع فقالوا هذا رجل من اهل الجنة فصلى ركعتين تجوز
فيهما ثم خرج وتبعته فقلت انك حين دخلت المسجد قالوا هذا رجل من اهل الجنة قال والله ما ينبغي
لاحد ان يقول ما لا يعلم فساحدثك لم ذاك قال رايت رويا على عهد النبي صلى الله عليه وسلم فقصصتها
عليه ورايت كاني في روضة ذكر من سعتها وخضرتها وسطها عمود من حديد اسفله في الارض
واعلاه في السماء في اعلاه عروة فقيل لي ارق فقلت لا استطيع فاتاني حامل فرفع ثيابي من خلفي
فرقيت حتى كنت في اعلاها فاخذت بالعروة فقيل لي استمسك فاستيقظت وانها لفي يدي فقصصتها
على النبي صلى الله عليه وسلم فقال تلك الروضة الاسلام وذلك العمود عمود الاسلام وتلك العروة
الوثقى فانت على الاسلام حتى تموت وذلك الرجل عبد الله بن سلام قال لي خليفة نا معاذ نا ابن
عون عن محمد بن قيس بن عباد عن ابن سلام قال وصف مكان منصور نا سليمان بن حرب نا شعبة
عن سعيد بن ابي بردة عن ابيه اتيت المدينة فلقيت عبد الله بن سلام فقال الا تجيء فاطعمك سويقا
وتمرا وتدخل في بيت ثم قال انك بارض الربا فيها فاش اذا كان لك على رجل حق فاهدى اليك
حمل تبن او حمل شعير او حمل قت فلا تاخذه فانه ربا وطريد كر النضر وابو داود ووهب عن شعبة البيت

نوفل عن عطاء بن ابي رباح

باب تزويج النبي صلى الله عليه وسلم خديجة وفضلها

حدثني محمد نا عبدة عن هشام بن عروة عن
ابيه قال سمعت عبد الله بن جعفر قال سمعت عليا يقول سمعت رسول الله صلى الله عليه وسلم قال خير نسائها
مريم وخير نسائها خديجة نا سعيد بن عفير نا الليث قال كتب هشام عن ابيه عن عائشة قالت ما غرت
على امراة النبي صلى الله عليه وسلم ما غرت على خديجة هلكت قبل ان يتزوجني لما كنت اسمعه يذكرها وامره
الله عز وجل ان يبشرها ببيت في الجنة من قصب

ح وحدثني صدقة نا عبدة عن هشام بن عروة عن ابيه سمعت عبد الله بن جعفر قال سمعت عليا رضي الله عنه عن النبي صلى الله عليه وسلم صح

وان كان

وان كان ليذبح الشاة فيهديها خلائلها منها ما يسعهن حدثني عمرو بن محمد بن حسن حدثني ابي قال
نا حفص عن هشام عن ابيه عن عائشة قالت ما غرت على احد من نساء النبي صلى الله عليه وسلم ما غرت
على خديجة وما رايتها ولكن كان يكثر ذكرها وربما ذبح الشاة ثم يقطعها اعضاء ثم يبعثها في
صدائق خديجة فربما قلت له كانه لم يكن في الدنيا امراة الا خديجة فيقول انها كانت وكانت وكان لي
منها ولد ثنا مسدد نا يحيى نا اسمعيل قال قلت لعبد الله بن ابي اوفى بشر النبي صلى الله عليه وسلم
خديجة قال نعم ببيت من قصب لا صخب فيه ولا نصب ثنا قتيبة بن سعيد نا محمد بن الفضل عن عمارة عن
ابي زرعة عن ابي هريرة قال اتى جبريل النبي صلى الله عليه وسلم فقال يا رسول الله هذه خديجة قد اتت
معها اناء فيه ادام او طعام او شراب فاذا هي اتتك فاقرا عليها السلام من ربها ومني وبشرها ببيت في الجنة
من قصب لا صخب فيه ولا نصب قال اسمعيل بن خليل انا علي بن مسهر عن هشام عن ابيه عن عائشة لشانت
هالة بنت خويلد اخت خديجة على رسول الله صلى الله عليه وسلم فعرف استيذان خديجة فارتاع لذلك
فقال اللهم هالة فقال فغرت فقلت ما تذكر من عجوز من عجائز قريش حمراء الشدقين هلكت في الدهر قد
ابدلك الله خيرا منها

باب ذكر جرير بن عبد الله البجلي

ثنا اسحق الواسطي نا خالد عن يونس عن
قيس قال سمعت جريرا يقول قال جرير بن عبد الله ما حجبني رسول الله صلى الله عليه وسلم منذ اسلمت ولا رآني
الا ضحك وعن قيس وعن جرير بن عبد الله قال كان في الجاهلية بيت يقال له ذو الخلصة وكان يقال لها
الكعبة اليمانية والكعبة الشامية فقال لي رسول الله صلى الله عليه وسلم هل انت مريحي من ذي الخلصة قال
فنفرت اليه في خمسين ومائة فارس من احمس قال فكسرناه وقتلنا من وجدنا عنده فاتيناه فاخبرناه
فدعا لنا ولاحمس

باب ذكر حذيفة بن اليمان العبسي

ثنا اسمعيل بن خليل انا سليم بن رجاء عن هشام
بن عروة عن ابيه عن عائشة قالت لما كان يوم احد هزم المشركون هزيمة بينة فصاح ابليس اي عباد الله
اخريكم فرجعت اولاهم على اخريهم فاجتلدت مع اخراهم فنظر حذيفة فاذا هو بابيه فنادى اي عباد الله
ابي ابي فقالت فوالله ما احتجزوا حتى قتلوه فقال حذيفة غفر الله لكم قال ابو فوالله ما زالت في حذيفة
منها بقية خير حتى لقي الله عز وجل

باب ذكر هند بنت عتبة بن ربيعة

قال ثنا عبد الله

انا ابو ض عن الزهري قال اخبرني عروة ان عائشة قالت جاءت هند بنت عتبة فقالت يا رسول الله ما كان
على ظهر الارض من اهل خباء احب الي ان يذلوا من اهل خبائك ثم ما اصبح اليوم على ظهر الارض اهل خباء
احب الي ان يعزوا من اهل خبائك قال وايضا والذي نفسي بيده قالت يا رسول الله ان ابا سفيان رجل
مسيك فهل علي حرج ان اطعم من الذي له عيالنا قال لا الا بالمعروف **باب** حديث زيد بن عمر
وبن نفيل حدثني محمد بن ابي بكر نا فضيل بن سليمان نا موسى نا سالم عبد الله عن عبد الله بن عمر
ان النبي صلى الله عليه وسلم لقي زيد بن عمرو بن نفيل باسفل بلدح قبل ان ينزل على النبي الوحي فقدمت
الى النبي صلى الله عليه وسلم سفرة فابى ان ياكل منها ثم قال زيد اني لست اكل مما تذبحون على انصابكم
ولا اكل الا ما ذكر اسم الله عليه وان زيد بن عمرو كان يعيب على قريش ذبائحهم ويقول الشاة خلقها
الله وانزل لها من السماء الماء وانبت لها من الارض ثم تذبحونها على غير اسم الله انكارا لذلك و
اعظاما له قال موسى حدثني سالم بن عبد الله ولا اعلم الا حدثه به عن ابن عمر ان زيد بن عمرو بن نفيل
خرج الى الشام يسأل عن الدين ويتبعه فلقي عالما من اليهود فسألهم عن دينهم فقال اني لعلي ان
ادين دينكم فاخبرني فقال لا تكون على ديننا حتى تاخذ بنصيبك من غضب الله قال زيد ما افر الا من غضب الله
ولا احمل من غضب الله شيئا ابدا وانا استطيعه فهل تدلني على غيره قال
ما اعلمه الا ان يكون حنيفا قال زيد وما الحنيفة قال دين ابراهيم لم يكن يهوديا ولا نصرانيا ولا يعبد
الا الله فخرج زيد فلقي عالما من النصارى فذكر مثله فقال لن تكون على ديننا حتى تاخذ بنصيبك
من لعنة الله قال لا افر الا من لعنة الله ولا احمل من لعنة الله شيئا ولا من غضبه شيئا ابدا وانا
استطيع فهل تدلني على غيره قال ما اعلمه الا ان يكون حنيفا قال وما الحنيفة قال دين ابراهيم لم يكن
يهوديا ولا نصرانيا ولا يعبد الا الله فلما راى زيدا قولهم في ابراهيم خرج فما جاوز بصره رفع يديه فقال اللهم
اشهد اني على دين ابراهيم وقال الليث كتب الي هشام عن ابيه عن اسماء ابنت ابي بكر قالت رايت زيد بن
عمرو بن نفيل قائما مسندا ظهره الى الكعبة يقول يا معاشر قريش والله ما منكم على دين ابراهيم غيري وكان
يحيي الموءودة يقول للرجل اذا اراد ان يقتل ابنته لا تقتلها انا اكفيك مؤنتها فياخذها فاذا ترعرعت

اي ذلك

قوله بلدح موضع في بلاد بني فزارة وهو واد الى شرق طريق المصعد

قال لابيها ان شئت دفعتها اليك وان شئت كفيتك مؤنتها **باب** بنيان الكعبة حدثنا محمود
نا عبد الرزاق اخبرنا ابن جريج اخبرني عمرو بن دينار سمع جابر بن عبد الله قال لما بنيت الكعبة
ذهب النبي صلى الله عليه وسلم وعباس ينقلان الحجارة فقال عباس للنبي صلى الله عليه وسلم اجعل ازارك
على رقبتك يقيك من الحجارة فخر الى الارض وطمحت عيناه الى السماء ثم افاق فقال ازاري
ازاري فشد عليه ازاره حدثنا ابو اليمان نا حماد بن زيد عن عمرو بن دينار وعبيد الله بن ابي يزيد
قالا مكث على عهد النبي صلى الله عليه وسلم حول البيت حائط كانوا يصلون حول البيت حتى كان
عمر فبنى حوله حائطا قال ابو عبد الله جزء وقيه فناه ابن الزبير **باب** ايام الجاهلية
حدثنا مسدد نا يحيى نا هشام حدثني ابي عن عائشة قالت كان عاشوراء تصومه قريش في الجاهلية
وكان النبي صلى الله عليه وسلم يصومه فلما قدم المدينة صامه وامر بصيامه فلما نزل رمضان
كان من شاء صامه ومن شاء لم يصمه حدثنا مسلم نا وهيب قال نا ابن طاوس عن ابيه عن ابن عباس قال
كانوا يرون ان العمرة في اشهر الحج من افجر الفجور في الارض وكانوا يسمون المحرم صفر ويقولون اذا
برء الدبر وعفا الاثر حلت العمرة لمن اعتمر قد قدم رسول الله صلى الله عليه وسلم واصحابه رابعة
مهلين بالحج وامرهم النبي صلى الله عليه وسلم ان يجعلوها عمرة قالوا يا رسول الله اي الحل قال الحل
كله حدثنا علي بن عبد الله نا سفين قال كان عمرو يقول نا سعيد بن المسيب عن ابيه عن جده قال اجاز
سيل في الجاهلية فكسا ابني الجبلين قال سفين ويقول ان هذا الحديث له شان حدثنا ابو النعمان قال
نا ابو عوانة عن بيان ابن بشر عن قيس بن ابي حازم قال دخل ابو بكر على امراة من احمس يقال لها زينب
فراها لا تكلم فقال ما لها لا تكلم قالوا حجت مصمتة قال لها تكلمي فان هذا لا يحل هذا من عمل الجاهلية
فتكلمت فقالت من انت قال امرء من المهاجرين قالت اي المهاجرين قال من قريش قالت من اي
قريش انت قالت لسؤالك انا ابو بكر قالت ما بقاؤنا على هذا الامر الصالح الذي جاء الله عز وجل
بعد الجاهلية قال بقاؤكم عليه ما استقامت لكم ائمتكم قالت وما الائمة قال اما كان لقومك ايام
الجاهلية رؤوس واشراف يامرونهم فيطيعونهم قالت بلى قال فهم اولئك على الناس حدثني فروة بن ابي

المغيرة نا علي بن مسهر عن هشام عن ابيه عن عائشة قالت اسلمت امرأة سوداء البعض العرب وكان لها
في المسجد بيت فكانت تأتينا فتحدث عندنا فاذا فرغت من حديثها قالت ويوم الوشاح من تعاجيب
ربنا الا انه من بلدة الكفر انجاني قلت اكثرت قالت عائشة وما يوم الوشاح قالت خرجت جويرية
لبعض اهلي وعليها وشاح من ادم فسقط منها فانخطف عليها الحدأة وهي تحسبه اللحم فاخذته
فاتهموني به فعذبوني حتى بلغ من امرهم انهم طلبوا في قبلي فبينما هم حولي وانا في كربتي اذا اقبلت
الحدأة حتى وازت برؤسنا ثم القته فاخذوه فقلت لهم هذا الذي اتهمتموني به وانا بريئة منه
ثنا قتيبة نا اسمعيل بن جعفر عن عبد الله بن دينار عن ابن عمر عن النبي صلى الله عليه وسلم قال لا من
كان حالفا فلا يحلف الا بالله فكانت قريش تحلف بآبائها فقال لا تحلفوا بآبائكم ثنا يحيى
بن سليمن قال حدثني ابن وهب اخبرني عمرو ان عبد الرحمن بن القسم حدثه ان القاسم كان يمشي بين
يدي الجنازة ولا يقوم لها ويخبر عن عائشة قالت كان اهل الجاهلية يقومون لها يقولون اذا
رأوها كنت في اهلك وما انت مرتين حدثني عمرو بن عاصم قال نا عبد الرحمن قال نا سفين عن
ابي اسحق عن عمرو بن ميمون قال قال عمر ان المشركين كانوا لا يفيضون من جمع حتى تشرق الشمس على
ثبير فخالفهم النبي صلى الله عليه وسلم قبل ان تطلع الشمس حدثنا اسحق بن ابراهيم قال نا ابي اسامة
حدثكم يحيى بن المهلب حصين عن عكرمة وكاسادها قال زمل بمتابعة قال قال ابن عباس
سمعت ابي يقول في الجاهلية اسقنا كاسادها فاثنا ابو نعيم نا سفين عن عبد الله عن ابي سلمة عن
ابي هريرة قال قال النبي صلى الله عليه وسلم اصدق كلمة قالها الشاعر كلمة لبيد الا كل شيء ما خلا
الله باطل وكاد امية بن الصلت ان يسلم نا اسمعيل قال اخبرني اخي عن سليمان بن هلال عن يحيى بن سعيد
عن عبد الرحمن بن القسم بن محمد عن عائشة قالت كان لابي بكر غلام يخرج له الخراج فكان ابو بكر
ياكل من خراجه فجاء يوما بشيء فاكل منه ابو بكر فقال له الغلام اتدري ما هذا فقال ابو بكر
ما هو قال كنت تكهنت لانسان في الجاهلية وما احسن الكهانة الا اني خدعته فلقيني فاعطاني
بذلك فهذا الذي اكلت منه فادخل ابو بكر يده فقاء كل شيء في بطنه ثنا مسدد قال نا يحيى عن عبد الله

بقية البيت
وكل نعيم لا محالة زائل

والكهانة اخبار عما سيكون من غير دليل

لان خلوان الكاهن منهي عنه
والمحصل من المال بطريق الخديعة يوخذ

اجر في نافع

اخبرني نافع عن ابن عمر قال كان اهل الجاهلية يتبايعون لحوم الجزور الى حبل الحبلة قال وحبل الحبلة ان تنتج الناقة
ما في بطنها ثم تحمل التي نتجت فنهاهم النبي صلى الله عليه وسلم عن ذلك ثنا ابو النعمان قال نا مهدي قال نا غيلان
بن جرير كنا نأتي انس بن مالك قال فيحدثنا عن الانصار فكان يقول في فعل قومك كذا وكذا يوم كذا
كذا وفعل قومك يوم كذا وكذا

باب القسامة في الجاهلية

ثنا ابو معمر نا عبد الوارث
قال نا قطن ابو الهيثم قال نا ابو يزيد المدني عن عكرمة عن ابن عباس قال ان اول قسامة كانت في الجاهلية
لفينا بني هاشم استأجره رجل من قريش من فخذ اخرى فانطلق معه في ابله فمر به رجل من بني هاشم قد
انقطعت عروة جوالقه فقال اغثني بعقال اشد به عروة جوالقي لا تنفذ الابل فاعطاه عقالا فشد به
في عروة جوالقه فلما نزلوا عقلت الابل الا بعيرا واحدا فقال الذي استأجره ما شأن هذا البعير لم يعقل
من بين الابل قال وليس له عقال قال فاين عقاله قال فخذفه بعصا كان فيها اجله فمر به رجل من اهل اليمن
فقال انشد الموسم قال ما اشهد وربما شهدته قال هل انت مبلغ عني رسالة مرة من الدهر قال نعم
فكتب اذا انت شهدت الموسم فناد يا آل قريش فاذا اجابوك فناد يا لبني هاشم فان اجابوك فسل عن
ابي طالب فاخبره ان فلانا قتلني في عقال ومات المستأجر فلما قدم الذي استأجره اتى ابا طالب فقال
ما فعل صاحبنا قال مرض فاحسنت القيام عليه فوليت دفنه قال قد كان اهل ذاك منك فمكث حينا
ثم ان الرجل الذي اوصى اليه ان يبلغ عنه وافى الموسم فقال يا آل قريش قالوا هذه قريش قال يا آل بني
هاشم قالوا هذه بنو هاشم قال اين ابو طالب قالوا هذا ابو طالب قال امرني فلان ان ابلغك رسالة ان
فلانا قتله في عقال فاتاه ابو طالب فقال اخرتنا احدى ثلاث ان شئت ان تؤدي مائة من الابل فانك
قتلت صاحبنا وان شئت حلف خمسين من قومك انك لم تقتله فان ابيت قتلناك به فاتى قومه فقال الحلف
فاتته امرأة من بني هاشم كانت تحت رجل منهم قد ولدت له فقال يا ابا طالب احب ان تجيز ابني هذا برجل
من الخمسين ولا تصيبه عينه حيث تصيب الايمان ففعل فاتاه رجل منهم فقال يا ابا طالب اردت خمسين رجلا
ان يحلفوا مكان مائة من الابل يصيب كل رجل بعير ان هذان بعيران فاقبلهما عني ولا تصيبني حيث تصيب الايمان
فقبلهما وجاء بمائة واربعون فحلفوا قال ابن عباس فوالذي نفسي بيده ما حال الحول ومن المائة واربعون

كان رجل من بني هاشم

عين تطرف حدثني عبيد بن اسمعيل قال انا ابو اسامة عن هشام عن ابيه عن عائشة قالت كان يوم بعاث
يوم قدم به الله لرسوله صلى الله عليه وسلم فقدم رسول الله صلى الله عليه وسلم وقد افترق ملأهم وقتلت
سراتهم وجرحوا فقدم الله لرسوله في دخولهم في الاسلام وقال ابن وهب انا عمرو عن بكير بن الاشج ان
كريبا مولى ابن عباس حدثه ان ابن عباس قال ليس السعي بطن الوادي بين الصفا والمروة سنة انما كان
اهل الجاهلية يسعونها ويقولون الا بحر السجاة الا شد احدثني عبد الله بن محمد الجعفي قال انا سفين
قال انا مصرف قال سمعت ابا السفر يقول سمعت ابن عباس يقول يا ايها الناس اسعوا منى ما اقول لكم و
اسعوني ما تقولون والتذهبوا فتقولوا قال ابن عباس من طاف بالبيت فليطف من وراء الحجر ولا تقولوا
لحطيم فان الرجل في الجاهلية كان يحلف فيلقى سوطه او نعله او قوسه ثنا نعيم بن حماد قال انا هشيم
عن حصين عن عمرو بن ميمون قال رايت في الجاهلية قردة اجتمع عليها قردة قد زنت فرجموها فرجمتها معهم
ثنا علي بن عبد الله قال انا سفين عن عبد الله سمع ابن عباس قال اخلال من خلال الجاهلية الطعن في
الانساب والنياحة ونسي الثالثة قال سفين ويقولون انها الاستسقاء بالانواء

باب

بسم الله الرحمن الرحيم بعث النبي صلى الله عليه وسلم محمد بن عبد الله بن عبد المطلب بن هاشم بن عبد
مناف بن قصي بن كلاب بن مرة بن كعب بن لوي بن غالب بن فهر بن مالك بن النضر بن كنانة بن خزيمة
بن مدركة بن الياس بن مضر بن نزار بن معد بن عدنان ثنا احمد بن ابي رجاء قال انا النضر عن هشام عن
عكرمة عن ابن عباس قال انزل على النبي صلى الله عليه وسلم وهو ابن اربعين فمكث بمكة ثلث عشرة سنة
ثم امر بالهجرة فهاجر الى المدينة فمكث بها عشر سنين ثم توفي صلى الله عليه وسلم

باب

ما لقي النبي
صلى الله عليه وسلم من المشركين واصحابه بمكة ثنا الحميدي قال انا سفين قال انا بيان واسمعيل قال سمعنا
قيسا يقول سمعت خبابا يقول اتيت النبي صلى الله عليه وسلم وهو متوسد بردة وهو في ظل الكعبة
وقد لقينا من المشركين شدة فقلت يا رسول الله الا تدعو الله فقعد وهو محمر وجهه فقال لقد
كان من قبلكم ليمشط بمشاط الحديد ما دون عظامه من لحم او عصب ما يصرفه ذلك عن دينه ويوضع
المنشار على مفرق راسه فيشق باثنين ما يصرفه ذلك عن دينه وليتمن الله هذا الامر حتى يسير الراكب من

صنعاء

صنعاء الى حضرموت ما يخاف الا الله عز وجل او الذئب على غنمه ثنا سليمان بن حرب قال انا شعبة
عن ابي اسحق عن الاسود عن عبد الله قال اول من اظهر النبي صلى الله عليه وسلم الكعبة فما بقي احد الا بحر الا رجل
رايته اخذ كفا من حصا فرفعه فسجر عليه وقال هذا يكفيني فلقد رايته بعد قتل كافرا بالله عز
وجل حدثني محمد بن بشار قال انا غندر قال انا شعبة عن ابي اسحق عن عمرو بن ميمون عن عبد الله قال بينا
النبي صلى الله عليه وسلم ساجد وحوله ناس من قريش جاء عقبة بن ابي معيط بسلا جزور فقذفه
على ظهر النبي صلى الله عليه وسلم فلم يرفع راسه فجاءت فاطمة فاخذته من ظهره ودعت على من صنع
فقال النبي صلى الله عليه وسلم اللهم عليك الملأ من قريش ابا جهل بن هشام وعتبة بن ربيعة وشيبة
بن ربيعة وامية بن خلف وابي بن خلف شعبة بن الشاك فرايتهم قتلوا يوم بدر فالقوا في بئر غير ابية
او ابي فقطعت اوصاله فلم يلق في البئر عثمان بن ابي شيبة قال انا جرير عن منصور قال حدثني سعيد
بن جبير او قال حدثني الحكم عن سعيد بن جبير قال امرني عبد الرحمن بن ابزى قال سل ابن عباس عن هاتين
الآيتين ما امرهما ولا تقتلوا النفس التي حرم الله الا بالحق ومن يقتل مؤمنا متعمدا فقال ابن عباس
لما انزلت التي في الفرقان قال مشركوا اهل مكة فقد قتلنا النفس التي حرم الله ودعونا مع الله
الها آخر واتينا الفواحش فانزل الله الا من تاب وآمن الآية فهذه لاولئك واما التي في النساء
الرجل اذا عرف الاسلام وشرايعه ثم قتل فجزاؤه نار جهنم فذكرته لمجاهد فقال الا من ندم ثنا عياش
بن الوليد قال انا الوليد بن المسلم قال حدثني الاوزاعي قال حدثني يحيى بن ابي كثير عن محمد بن ابراهيم التيمي
قال حدثني عروة بن الزبير قال سالت عمرو بن العاص اخبرني باشد شيء صنعه المشركون بالنبي صلى الله
عليه وسلم قال بينا النبي صلى الله عليه وسلم يصلي بحجر الكعبة اذ اقبل عقبة بن ابي معيط فوضع ثوبه
في عنقه فخنقه خنقا شديدا فاقبل ابو بكر حتى اخذ بمنكبيه ودفعه عن النبي صلى الله عليه وسلم
وقال اتقتلون رجلا ان يقول ربي الله الآية تابعه ابن اسحق حدثني يحيى بن عروة قال قلت لعبد الله
بن عمرو قال عبدة عن هشام عن ابيه قبل لعمرو بن العاص وقال محمد بن عروة عن ابي سلمة حدثني عمرو
بن العاص

باب

اسلام ابي بكر الصديق رضي الله عنه حدثني عبد الله قال حدثني يحيى بن معين قال انا اسمعيل

ابن بخالد عن بيان عن وبرة عن همام بن الحرث قال عمار بن ياسر رايت رسول الله صلى الله عليه وسلم وما معه
الا خمسة اعبد وامرتان وابو بكر رضي الله عنه **باب** اسلام سعد بن ابي وقاص
ثنا اسحق قال نا ابو اسامة قال نا هاشم سمعت سعيد بن المسيب سمعت ابا اسحق سعد بن ابي وقاص
يقول لما اسلم احد لاحد في اليوم الذي اسلمت فيه ولقد مكثت سبعة ايام وانا ثلث الاسلام
باب ذكر الجن وقول الله عز وجل قل اوحي الي انه استمع نفر من الجن حدثني عبيد الله بن
سعيد قال نا ابو اسامة قال نا مسعر عن معن قال سالت ابي قال سالت مسروقا من اذن النبي صلى
الله عليه وسلم بالجن ليلة استمعوا القرآن فقال حدثني ابوك يعني عبد الله بن مسعود انه
اذنت بهم شجرة ثنا موسى بن اسمعيل قال نا عمرو ابن يحيى بن سعيد قال اخبرني جدي عن ابي هريرة
انه كان يحمل مع النبي صلى الله عليه وسلم الاداوة لوضوئه وحاجته فبينما هو يتبعه بها فقال من
هذا فقال انا ابو هريرة قال ابغني احجارا استنفض بهن ولا تاتني بعظم ولا بروثة فاتيته باحجار
احملها في طرف ثوبي حتى وضعت الى جنبه ثم انصرفت حتى اذا فرغ مشيت فقلت ما بال العظم والروثة
قال هما من طعام الجن وانه اتاني وفد جن نصيبين ونعم الجن فسالوني الزاد فدعوت الله لهم
ان لا يمروا بعظم ولا بروثة الا وجدوا عليها طعاما **باب** اسلام ابي ذر الغفاري رحمه الله
عليه ثنا عمرو بن عباس قال نا عبد الرحمن بن مهدي قال نا المثنى عن ابي جمرة عن ابن عباس قال لما بلغ
ابا ذر مبعث النبي صلى الله عليه وسلم قال لاخيه اركب الى هذا الوادي فاعلم لي علم هذا الرجل الذي
يزعم انه نبي ياتيه الخبر من السماء واسمع من قوله ثم ائتني فانطلق الاخ حتى قدمه وسمع من قوله ثم رجع
الى ابي ذر فقال له رايته يامر بمكارم الاخلاق وكلاما ما هو بالشعر فقال ما شفيتني مما اردت
فتزود وحمل شنة له فيها ماء حتى قدم مكة فاتى المسجد فالتمس النبي صلى الله عليه وسلم ولا يعرفه وكره
ان يسال عنه حتى ادركه بعض الليل اضطجع فراه علي فعرف انه غريب فلما راه اتبعه فلم يسال
واحد منهما صاحبه عن شيء حتى اصبح ثم احتمل قربته وزاده الى المسجد وظل ذلك اليوم ولا يراه النبي
صلى الله عليه وسلم حتى امسى فعاد الى مضجعه فمر به علي فقال اما آن للرجل ان يعلم منزله فاقامه فذهب

آن و نال بمعنى حان معتمد

معه لا يسال

معه لا يسال واحد منهما صاحبه عن شيء حتى اذا كان يوم الثالث فعل مثل ذلك فاقامه معه ثم قال الا تحدثني
ما الذي اقدمك قال ان اعطيتني عهدا وميثاقا لترشدني فعلت ففعلا فاخبره فقال انه حق وهو
رسول الله صلى الله عليه وسلم فاذا اصبحت واتبعني فاني ان رايت شيئا اخاف عليك قمت كانني اريق
الماء فان مضيت فاتبعني حتى تدخل مدخلي ففعل فانطلق يقفوه حتى دخل على النبي صلى الله عليه وسلم
ودخل معه فسمع من قوله واسلم مكانه فقال النبي صلى الله عليه وسلم ارجع الى قومك فاخبرهم حتى ياتيك
امري قال والذي نفسي بيده لاصرخن بها بين ظهرانيهم فخرج حتى اتى المسجد فنادى باعلى صوته اشهد
ان لا اله الا الله واشهد ان محمدا رسول الله ثم قام القوم فضربوه حتى اضجعوه واتى العباس فاكب
عليه ثم قال ويلكم الستم تعلمون انه من غفار وان طريق تجاركم الى الشام فانقذه منهم ثم عاد من
الغد لمثلها فضربوه وثاروا اليه فاكب العباس عليه **باب** اسلام سعيد بن زيد
ثنا قتيبة بن سعيد قال نا سفيان عن اسمعيل عن قيس قال سمعت سعيد بن زيد بن عمرو بن نفيل
في المسجد الكوفة يقول والله لقد رايتني واذ عمر لموثقي على الاسلام قبل ان يسلم عمر ولو ان احدا نفض
للذي صنعتم بعثمان لكان محقوقا **باب** اسلام عمر بن الخطاب رضي الله عنه ثنا محمد
بن بكير قال نا سفين عن اسمعيل ابي خالد عن قيس بن ابي حازم عن ابن مسعود قال ما زلنا اعزة
منذ اسلم عمر ثنا يحيى بن سليمان حدثني ابن وهب قال حدثني عمر بن وهب محمد قال اخبرني
جدي زيد بن عبد الله بن عمر عن ابيه قال بينما هو في الدار خائفا اذ جاءه العاص بن وائل
السهمي ابو عمرو وعليه حلة حبرة وقميص مكفوف بحرير وهو ابن بني سهم وهم حلفاؤنا في الجاهلية
فقال له ما لك قال زعم قومك انهم سيقتلونني ان اسلمت قال لا سبيل اليك بعد ان قلتها امنت
فخرج العاص فلقي الناس قد سال بهم الوادي فقال اين تريدون قالوا نريد هذا ابن الخطاب
الذي قد صبا قال لا سبيل اليه فكر الناس ثنا علي بن عبد الله قال نا سفين قال عمرو بن دينار سمعته
قال قال عبد الله بن عمر لما اسلم عمر اجتمع الناس عند داره وقالوا صبا عمر وانا غلام فوقهم
بسيتي فجاء رجل عليه قباء ديباج فقال صبا عمر فما ذاك فانا له جار فقال فرايت الناس تصدعوا

عنه فقلت من هذا قالوا الفاضل بن وائل ثنا يحيى بن سليمان قال حدثني ابن وهب قال حدثني عمر
ان سالم حدثه عن عبد الله بن عمر قال ما سمعت عمر لشيء قط يقول اني لاظنك كذا الا كان
يظن بينما عمر جالس اذ مر به رجل جميل فقال لقد اخطأ ظني لو ان هذا على دينه في الجاهلية
او لقد كان كاهنهم على الرجل فدعي له فقال له ذلك فقال ما رايت كاليوم استقبل به رجل
مسلما قال فانا اعزم عليك الا ما اخبرتني قال كنت كاهنهم في الجاهلية قال فما اعجب ما
جاءتك به جنيتك قال بينما انا يوما في السوق جاءتني اعرف فيها الفزع قال الم تر الجن وابلاسها
ويأسها بعد من انساكها ولحوقها بالقلاص واحلاسها قال عمر صدق بينما انا نائم عند الهتهم اذ
جاء رجل بعجل فذبحه فصرخ به صارخ لم اسمع قط اشد صوتا منه يقول يا جليح امر نجيح رجل
فصيح يقول لا اله الا الله فوثب القوم فقلت لا ابرح حتى اعلم ما وراء هذا ثم نادى يا جليح امر
نجيح رجل فصيح يقول لا اله الا الله فقمت فما نشبنا ان قيل هذا نبي ثنا محمد بن المثنى قال ثنا يحيى
قال ثنا اسمعيل قال ثنا قيس قال سمعت سعيد بن زيد يقول للقوم رايتني موثقي عمر وعلى الاسلام
انا واخته وما اسلم ولو ان احدا انقض لما صنعتم بعثمان لكان محقوقا ان ينقض باب
انشقاق القمر ثنا عبد الله بن عبد الوهاب قال ثنا بشر بن المفضل قال ثنا سعيد بن ابي عروبة
عن قتادة عن انس بن مالك ان اهل مكة سالوا رسول الله صلى الله عليه وسلم ان يريهم آية
فاراهم القمر شقتين قال واحدا بينهما ثنا عبدان عن ابي حمزة عن الاعمش عن ابراهيم
عن ابي معمر عن عبد الله قال انشق القمر ونحن مع النبي صلى الله عليه وسلم بمنى فقال النبي صلى الله
عليه وسلم اشهدوا وذهبت فرقة نحو الجبل وقال ابو الضحى عن مسروق عن عبد الله انشق
القمر بمكة وتابعه محمد بن مسلم عن ابن ابي نجيح عن مجاهد عن ابي معمر عن عبد الله ثنا عثمان
ثنا عثمان بن صالح قال ثنا بكر بن مضر قال حدثني جعفر بن ربيعة عن ابي عرار بن ملك عن عبد
الله بن عبد الله بن عتبة بن مسعود عن ابن عباس ان القمر انشق على زمان رسول الله صلى الله عليه
وسلم ثنا عمر بن حفص ثنا ابي ثنا الاعمش ثنا ابراهيم عن ابي معمر عن عبد الله قال انشق القمر باب

والانشكام الانقلاب على الرأس
والجلس كساد رقيق يوضع تحت
البرذعة رعاية لظهر الدابة

تحير

قالت

قالت عائشة قال النبي صلى الله عليه وسلم اريت دار هجرتكم ذات نخل بين لابتين فهاجر من هاجر
قبل المدينة ورجع عامة من كان هاجر بارض الحبشة الى المدينة فيه عن ابي موسى واسما عن النبي
صلى الله عليه وسلم ثنا عبد الله بن محمد الجعفي ثنا هشام قال انا معمر عن الزهري قال اخبرني عروة
عن الزبير ان عبد الله بن عدي بن الخيار اخبره ان المسور بن مخرمة وعبد الرحمن بن الاسود بن عبد
يغوث قالا له ما يمنعك ان تكلم خالك عثمان في اخيه الوليد بن عقبة وكان اكثر الناس فيما فعلت
قال عبيد الله فانتصبت لعثمان حين خرج الى الصلوة فقلت له ان لي اليك حاجة وهي نصيحة
فقال ايها المرء اعوذ بالله منك فانصرفت فلما قضيت الصلوة جلست الى المسور والى ابن
عبد الله فحدثتهما بالذي قلت لعثمان وقال لي فقالا قد قضيت الذي كان عليك فيما
انا جالس معهما اذ جاءني رسول عثمان فقالا لي قد ابتلاك الله فانطلقت حتى دخلت عليه
فقال ما نصيحتك التي ذكرت انفا قال فتشهدت ثم قلت ان رسول الله بعث محمدا صلى الله عليه
وسلم وانزل عليه الكتاب وكنت ممن استجاب لله ورسوله وآمنت به وهاجرت الهجرتين الاوليين
كما قلت وصحبت رسول الله صلى الله عليه وسلم وبايعته والله ما عصيته ولا غششته ثم استخلف عمر
فوالله ما عصيته ولا غششته ثم استخلفت اوليس لي عليكم من الحق مثل الذي كان لهم قال بلى قال فما
هذه الاحاديث التي تبلغني عنكم فاما ما ذكرت من شان الوليد بن عقبة فسناخذ فيه ان شاء الله
بالحق قال فحلد الوليد اربعين جلدة وامر عليا ان يجلده وكان هو يجلده وقال يونس وابن اخي
الزهري عن الزهري اوليس لي عليكم من الحق مثل ما كان لهم قال ابو عبد الله بلاء من ربكم ما ابتليتم
به من شدة وفي موضع البلاء والابتلاء والتمحيص من بلوته ومحصته اي استخرجت ما عنده
نبلو نختبر ونبتليكم نختبركم واما قوله بلاء عظيم النعم وهي من ابتليته وذلك من ابتلاه حدثني محمد بن
المثنى قال ثنا يحيى عن هشام قال حدثني ابي عن عائشة ان ام سلمة وام حبيبة ذكرتا كنيسة رأتاها
بالحبشة فيها تصاوير فذكرتا للنبي صلى الله عليه وسلم فقال ان اولئك اذا كان فيهم الرجل الصالح
فمات بنوا على قبره مسجدا وصوروا فيه تلك الصور اولئك شرار الخلق عند الله يوم القيمة

وصحبت رسول الله صلى الله عليه وسلم
ورايت هديه وقد اكثر الناس
في شان الوليد بن عقبة فحق علينا
ان نقيم الحد فقال لي يا ابن اخي
ادركت رسول الله صلى الله عليه وسلم
قال قلت لا ولكن قد خلص الي من
علمه ما خلص الى العذراء في سترها
قال فتشهد عثمان فقال
ان الله بعث محمدا صلى الله عليه وسلم
بالحق وانزل عليه الكتاب وكنت
ممن استجاب لله ورسوله وآمنت
بما بعث به نبي صلى الله عليه وسلم
وهاجرت الهجرتين الاوليين
ثم استخلف ابو بكر فوالله ما
عصيته ولا غششته صح

ثنا الحميدي قال ثنا سفين قال ثنا اسحق بن سعيد السعدي عن ابيه عن ام خالد بنت خالد قالت
قدمت من ارض الحبشة وانا جويرية فكساني رسول الله صلى الله عليه وسلم خميصة لها اعلام فجعل
رسول الله صلى الله عليه وسلم يمسح الاعلام بيده ويقول سناه سناه قال الحميدي يعني حسن
ثنا يحيى بن حماد قال ثنا ابو عوانة عن سليمان عن ابراهيم عن علقمة عن عبد الله قال كنا نسلم
على النبي صلى الله عليه وسلم وهو يصلي فيرد علينا فلما رجعنا من عند النجاشي سلمنا عليه فلم
يرد علينا فقلنا يا رسول الله انا كنا نسلم عليك فترد علينا قال ان في الصلوة شغلا فقلت
لابراهيم كيف تصنع انت قال اردد في نفسي حدثني محمد بن العلاء قال ثنا اسامة قال ثنا يزيد بن عبد
الله عن ابي بردة عن ابي موسى بلغنا مخرج النبي صلى الله عليه وسلم ونحن باليمن فركبنا سفينة
فالقتنا سفينتنا الى النجاشي بالحبشة فوافقنا جعفر بن ابي طالب فاقمنا معه حتى قدمنا
فوافقنا النبي صلى الله عليه وسلم حين افتتح خيبر فقال النبي صلى الله عليه وسلم لكم انتم اهل السفينة
هجرتان **باب** موت النجاشي ثنا ابو الربيع قال ثنا ابن عيينة عن ابن جريج عن عطاء
عن جابر قال كان النبي صلى الله عليه وسلم حين مات النجاشي مات اليوم رجل صالح فقوموا
فصلوا على اخيكم ثنا عبد الاعلى ثنا يزيد بن زريع قال ثنا سعيد قال ثنا قتادة ان عطاء حدثهم
عن جابر بن عبد الله الانصاري ان نبي الله صلى الله عليه وسلم قام على اصحمة النجاشي فصففنا
وراءه فكنت في الصف الثاني او الثالث حدثني عبد الله بن ابي شيبة قال ثنا يزيد عن سليم بن الحيان
قال ثنا سعيد بن مينا عن جابر بن عبد الله ان النبي صلى الله عليه وسلم صلى على اصحمة النجاشي
فكبر عليه اربعا تابعه محمد الصومني ثنا زهير بن حرب ثنا يعقوب بن ابراهيم ثنا ابي عن صالح عن ابن شهاب
حدثني ابو سلمة بن عبد الرحمن وابن المسيب ان ابا هريرة اخبرهما ان رسول الله صلى الله عليه وسلم
نعى لهم النجاشي صاحب الحبشة في اليوم الذي مات فيه وقال استغفروا لاخيكم وعن صالح عن ابن
شهاب حدثني سعيد بن المسيب ان ابا هريرة اخبرهم ان رسول الله صلى الله عليه وسلم صف بهم في
المصلى فصلى عليه وكبر عليه اربعا **باب** تقاسم المشركين على النبي صلى الله عليه وسلم ثنا عبد الله

كلمة حبشية معناها حسن كما فسره الحميدي شيخ البخاري

اصحمة اسم النجاشي

بن عبد الله

بن عبد الله قال حدثني ابراهيم بن سعد عن ابن شهاب عن ابي سلمة بن عبد الرحمن عن ابي هريرة قال
قال رسول الله صلى الله عليه وسلم حين اراد جنبا منزلنا غدا ان شاء الله بخيف بني كنانة حيث
تقاسموا على الكفر قضية ابي طالب ثنا مسدد قال ثنا يحيى عن سفيان قال ثنا عبد الملك ابن عمير
قال ثنا عبد الله ابن الحرث قال ثنا العباس بن عبد المطلب قال النبي صلى الله عليه وسلم لما ثبت
عن عمك فوالله فانه كان يحوطك ويغضب لك قال هو في ضحضاح من نار ولولا انا لكان
في الدرك الاسفل من النار حدثني محمود قال ثنا عبد الرزاق قال انا معمر عن الزهري عن المسيب
عن ابيه ان ابا طالب لما حضرته الوفاة دخل عليه النبي صلى الله عليه وسلم وعنده ابو جهل
فقال اي عم قل لا اله الا الله كلمة احاج لك بها عند الله فقال ابو جهل وعبد الله بن ابي
امية يا ابا طالب اترغب عن ملة عبد المطلب فلم يزالا يكلماه حتى قال آخر شيء كلمهم به انا على
ملة عبد المطلب فقال النبي صلى الله عليه وسلم لاستغفرن لك ما لم انه عنه فنزلت وما كان للنبي
والذين آمنوا ان يستغفروا للمشركين ولو كانوا اولي قربى من بعد ما تبين لهم انهم اصحاب الجحيم ونزلت
انك لا تهدي من احببت ثنا عبد الله بن يوسف حدثني الليث حدثني ابن الهاد عن عبد الله
بن خباب عن ابي سعيد الخدري انه سمع النبي صلى الله عليه وسلم وذكر عنده عمه فقال لعله شفعه شفاعتي
يوم القيمة فيجعل في ضحضاح من النار يبلغ كعبيه يغلي منه دماغه ثنا ابراهيم بن حمزة
قال قال ابن خارجة والدراوردي عن يزيد بهذا قال يغلي منه ام دماغه **باب**
حديث اسرائيل وقول الله تبارك وتعالى سبحان الذي اسرى بعبده ليلا ثنا يحيى بن بكير قال
ثنا الليث عن عقيل عن ابن شهاب قال حدثني ابو سلمة بن عبد الرحمن سمعت جابر بن عبد الله
انه سمع رسول الله صلى الله عليه وسلم يقول لما كذبني قريش قمت في الحجر فجلى الله عز وجل لي
بيت المقدس وطفقت اخبرهم عن آياته وانا انظر اليه **باب** حديث المعراج شاهد
بن خالد قال ثنا همام بن يحيى قال ثنا قتادة عن انس بن مالك بن صعصعة ان نبي الله صلى الله عليه
وسلم حدثهم عن ليلة اسري به بينما انا في الحطيم وربما قال في الحجر مضطجعا اذ اتاني آت فقد

وسمعته يقول فشق هذه ما بين الى هذه فقلت للجارود وهو الى جنبي ما يعني به قال من نغرة نحره
الى شعرته وسمعته يقول من قصه الى شعرته فاستخرج قلبي ثم اتيت بطست من ذهب مملوة ايمانا
فغسل قلبي ثم حشي ثم اعيد ثم اتيت بدابة دون البغل فوق الحمار ابيض فقال له الجارود هو
البراق يا ابا حمزة قال انس نعم يضع خطوه عند اقصى طرفه فحملت عليه فانطلق بي جبريل
عليه السلم حتى اتى السماء الدنيا فاستفتح قيل من هذا قال جبريل قيل ومن معك قال محمد قيل وقد
ارسل اليه قال نعم قيل مرحبا به فنعم المجيء جاء ففتح فلما خلصت فاذا فيها ادم فقال هذا
ابوك ادم فسلم عليه فسلمت عليه فرد السلام ثم قال مرحبا بالابن الصالح والنبي الصالح ثم
صعد بي حتى اتى السماء الثانية فاستفتح من هذا قال جبريل قيل ومن معك قال محمد قيل وقد
ارسل اليه قال نعم قيل مرحبا به فنعم المجيء جاء ففتح فلما خلصت اذا يحيى وعيسى وهما ابنا الخالة
قال هذا يحيى وعيسى فسلم عليهما فسلمت فردا ثم قالا مرحبا بالاخ الصالح والنبي الصالح ثم
صعد بي الى السماء الثالثة فاستفتح فقيل من هذا قال جبريل قيل ومن معك قال محمد قيل وقد
ارسل اليه قال نعم قيل مرحبا به فنعم المجيء جاء ففتح له فلما خلصت اذا يوسف قال هذا يوسف
فسلم عليه فرد هم ثم قال مرحبا بالاخ الصالح والنبي الصالح ثم صعد بي حتى اتى السماء الرابعة
فاستفتح قيل من هذا قال جبريل قيل ومن معك قال محمد قيل وقد ارسل اليه قال نعم قال مرحبا به
فنعم المجيء جاء ففتح فلما خلصت فاذا ادريس قال هذا ادريس فسلم عليه فسلمت عليه
فرد ثم قال مرحبا بالاخ الصالح والنبي الصالح ثم صعد بي حتى اتى السماء الخامسة فاستفتح
قيل من هذا قال جبريل قيل ومن معك قال محمد قيل وقد ارسل اليه قال نعم قال مرحبا به فنعم المجيء
جاء فلما خلصت فاذا هرون قال هذا هرون فسلم عليه فسلمت عليه فرد ثم قال مرحبا بالاخ
الصالح والنبي الصالح ثم صعد بي حتى اتى السماء السادسة فاستفتح قيل من هذا قال جبريل قيل
ومن معك قال محمد قيل وقد ارسل اليه قال نعم قال مرحبا به فنعم المجيء جاء فلما خلصت فاذا موسى
قال هذا موسى فسلم عليه فسلمت عليه فرد ثم قال مرحبا بالاخ الصالح والنبي الصالح فلما تجاوزت

بكى فقيل له ما يبكيك قال ابكي لان غلاما بعث بعدي يدخل الجنة من امته اكثر مني يدخلها من امتي
ثم صعد بي الى السماء السابعة فاستفتح جبريل فقيل من هذا قال جبريل قيل ومن معك قال
محمد قيل وقد ارسل اليه قال نعم قال مرحبا به ونعم المجيء جاء فلما خلصت فاذا ابراهيم قال هذا ابوك
فسلم عليه فسلمت عليه فرد السلم فقال مرحبا بالابن الصالح والنبي الصالح ثم رفعت لي سدرة المنتهى
فاذا نبقها مثل قلال الهجر واذا ورقها اذان الفيل قال هذه سدرة المنتهى واذا اربعة انهار نهران
باطنان ونهران ظاهران فقلت ما هذان يا جبريل قال اما الباطنان فنهران في الجنة واما الظاهران
فالنيل والفرات ثم رفع لي البيت المعمور يدخله كل يوم سبعون الف ملك ثم اتيت باناء خمر واناء
ولبن واناء من عسل فاخترت اللبن فقال هي الفطرة التي عليها انت وامتك ثم فرضت علي
الصلوة خمسين صلوة كل يوم فرجعت ومررت على موسى فقال بم امرت قال امرت بخمسين صلوة
كل يوم قال ان امتك لا تستطيع خمسين صلوة كل يوم واني والله قد جربت الناس قبلك وعالجت
بني اسرائيل اشد المعالجة فارجع الى ربك وسله التخفيف لامتك فرجعت فوضع عني عشرا فرجعت
الى موسى وقال مثله فرجعت الى موسى فامرني بعشر صلوات كل يوم فرجعت الى موسى فقال مثله فوضع
عني عشرا فرجعت الى موسى فقال مثله فامرني بخمس صلوات كل يوم فرجعت الى موسى فقال ما صنعت
قلت وضع عني عشرا فقال مثله قال ان امتك لا تستطيع خمس صلوات كل يوم واني جربت الناس قبلك
وعالجت بني اسرائيل اشد المعالجة فارجع الى ربك فسله التخفيف لامتك قال سألت ربي حتى
استحييت ولكني ارضى واسلم قال فلما جاوزت نادى مناد امضيت فريضتي وخففت عن عبادي
ثنا الحميدي قال ثنا سفين قال ثنا عمرو عن عكرمة عن ابن عباس في قوله وما جعلنا الرؤيا التي اريناك
الا فتنة للناس قال هي رؤيا عين اريها رسول الله صلى الله عليه وسلم ليلة اسري به الى بيت
المقدس قال والشجرة الملعونة في القران قال هي شجرة الزقوم **باب** ومورد الانصار
الى النبي صلى الله عليه وسلم مكة وبيعة العقبة ثنا يحيى بن بكير قال ثنا الليث عن عقيل عن ابن شهاب
ح وثنا احمد بن صالح قال ثنا عنبسة قال ثنا يونس عن ابن شهاب قال اخبرني عبد الرحمن بن عبد الله
بن كعب بن مالك ان عبد الله بن كعب وكان قائد كعب حين عمي قال سمعت كعب بن مالك يحدث حين تخلف

عن النبي به صلى الله عليه وسلم في غزوة تبوك بطوله قال ابن بكير في حديثه ولقد شهدت مع رسول الله
صلى الله عليه وسلم ليلة العقبة حين توثقنا على الاسلام وما احب لي بها شهد بدر وان كانت
بدر اذكر في الناس منها ثنا علي بن عبد الله قال نا سفين قال كان عمر يقول سمعت جابر بن عبد الله
يقول شهدت في خالاي العقبة قال عبد الله بن محمد قال ابو عبيدة احدهما البراء بن معرور حدثني
ابراهيم بن موسى قال نا هشام ان ابن جريج اخبرهم قال اخبرني قال نا جابر انا وابا وخالي من اصحاب
العقبة حدثنا اسحق ابن منصور قال نا يعقوب بن ابراهيم قال نا ابي اخبرني ابن شهاب عن عمه قال
اخبرني ابو ادريس عائذ الله ان عبادة بن الصامت من الذين شهدوا بدرا مع النبي صلى الله
عليه وسلم ومن اصحابه ليلة العقبة اخبره ان رسول الله صلى الله عليه وسلم قال وحوله عصابة
من اصحابه فقال بايعوني على ان لا تشركوا بالله ولا تسرقوا ولا تزنوا ولا تقتلوا اولادكم
ولا تاتوا ببهتان تفترونه بين ايديكم وارجلكم ولا تعصوني في معروف فمن اوفى فاجره على الله
ومن اصاب من ذلك شيئا فعوقب به في الدنيا فهو كفارة له ومن اصاب من ذلك شيئا فستره الله
عز وجل وامره الى الله ان شاء عاقبه وان شاء عفى عنه قال فبايعته على ذلك ثنا قتيبة قال
نا الليث عن يزيد بن ابي حبيب عن ابي الخير عن الصنابحي عن عبادة بن الصامت انه قال في من النفاء
الذين بايعوا رسول الله صلى الله عليه وسلم وقال بايعناه على ان لا نشرك بالله شيئا ولا نسرق
ولا نزني ولا نقتل النفس التي حرم الله ولا ننهب ولا نعصي فالجنة ان فعلنا ذلك فان غشينا
من ذلك شيئا كان قضاؤه ذلك الى الله عز وجل **باب** تزويج النبي صلى الله عليه وسلم عائشة
رضي الله عنها وقدومها المدينة وبناءه بها حدثني فروة بن ابي المغراء قال نا علي بن مسهر عن
هشام عن ابيه عن عائشة قالت تزوجني النبي صلى الله عليه وسلم وانا بنت ست سنين فقدمنا
المدينة فنزلنا في بني الحرث بن الخزرج فوعكت فتمرق شعري فوفى جميمة فاتتني ام رومان
واني لفي ارجوحة ومعي صواحب لي فصرخت بي فاتيتها ولا ادري ما تريد بي فاخذت بيدي
حتى اوقفتني على باب الدار واني لانهج حتى سكن بعض نفسي ثم اخذت شيئا من ماء فمسحت به وجهي

ورأي ثم ادخلتني الدار فاذا نسوة من الانصار في البيت فقلن على الخير والبركة على خير طائر
فاسلمتني اليهن واصلحن من شاني فلم يرعني الا رسول الله صلى الله عليه وسلم ضحى فاسلمنني اليه
وانا يومئذ بنت تسع سنين ثنا معلى قال نا وهيب عن هشام بن عروة عن ابيه عن عائشة ان النبي
صلى الله عليه وسلم قال لها اريتك في المنام مرتين اري انك في سرقة من حرير ويقول هذه امرأتك
فاكشف عنها فاذا هي انت فاقول ان يكن هذا من عند الله عز وجل يمضه حدثني عبد بن اسمعيل
نا ابو اسامة عن هشام عن ابيه قال توفيت خديجة رضي الله عنها قبل خروج النبي صلى الله عليه وسلم
الى المدينة بثلاث سنين فلبث سنتين او قريبا من ذلك ونكح عائشة وهي ست سنين ثم
بنى بها وهي بنت تسع سنين **باب** هجرة النبي صلى الله عليه وسلم واصحابه الى المدينة وقال
عبد الله بن يزيد وابو هريرة عن النبي صلى الله عليه وسلم لولا الهجرة لكنت امرأ من الانصار وقال
ابو موسى عن النبي صلى الله عليه وسلم رايت في المنام اني اهاجر من مكة الى ارض بها نخل فذهب
وهلي الى انها اليمامة او الهجر فاذا هي المدينة يثرب ثنا الحميدي قال نا سفين قال نا الاعمش قال سمعت
ابا وائل يقول عدنا خبابا فقال هاجرنا مع النبي صلى الله عليه وسلم نريد وجه الله فوقع اجرنا
على الله فمنا من مضى لم ياخذ من اجره شيئا منهم مصعب بن عمير قتل يوم احد وترك نمرة
فكنا اذا غطينا بها راسه بدت رجلاه واذا غطينا رجليه بدا راسه فامرنا رسول الله صلى الله
عليه وسلم ان نغطي راسه فنجعل على رجليه شيئا من اذخر ومنا من اينعت له ثمرته فهو يهدبها ثنا
مسدد قال نا حماد بن زيد عن يحيى عن محمد بن ابراهيم عن علقمة بن وقاص سمعت عمر قال سمعت
النبي صلى الله عليه وسلم يقول انما الاعمال بالنيات فمن كانت هجرته الى دنيا يصيبها او امرأة
يتزوجها فهجرته الى ما هاجر اليه ومن كانت هجرته الى رسول الله فهجرته الى الله ورسوله حدثني
اسحق بن يزيد الدمشقي نا يحيى بن حمزة حدثني ابو عمرو الاوزاعي عن عبيدة عن ابن ابي لبابة
عن مجاهد بن جبير المكي ان عبد الله بن عمر كان يقول لا هجرة بعد الفتح قال يحيى بن حمزة وحدثني
الاوزاعي عن عطاء بن ابي رباح قال زرت عائشة مع عبيد الله ابن عمير الليثي فسالها عن الهجرة

فقالت لا هجرة اليوم كان المؤمنون يفر احدهم بدينه الى الله والى رسوله مخافة ان يفتن عليه فاما اليوم
فقد اظهر الله تبارك وتعالى الاسلام واليوم يعبد ربه حيث شاء ولكن جهاد ونية حدثنا زكريا بن
يحيى نا ابن نمير قال هشام فاخبرني ابي عروة عن عائشة ان سعدا قال اللهم انك تعلم انه ليس احد احب
الي ان اجاهدهم فيك من قوم كذبوا رسولك فاخرجوه اللهم فاني اظن انك قد وضعت الحرب بيننا وبينهم
وقال ابان بن يزيد نا هشام عن ابيه اخبرتني عائشة رضي الله عنها من قوم كذبوا نبيك واخرجوه
من قريش حدثني مطر بن الفضل قال نا هشام قال نا عكرمة عن ابن عباس قال بعث رسول الله صلى الله عليه
وسلم لاربعين سنة فمكث بمكة ثلاث عشرة سنة يوحى اليه ثم امر بالهجرة فهاجر عشر سنين
ومات وهو ابن ثلاث وستين سنة وصلى الله وعلى آله وسلم حدثني مطر قال نا روح قال نا زكريا
ابن اسحق قال عمرو بن دينار عن ابن عباس قال مكث رسول الله صلى الله عليه وسلم بمكة ثلاث عشر
سنة وتوفي وهو ابن ثلاث وستين حدثنا اسمعيل بن ابي عبد الله قال حدثني مالك عن ابي النضر مولى
عمر بن عبيد الله عن عبيد الله يعني ابن جبير عن ابي سعيد الخدري ان رسول الله صلى الله عليه وسلم
جلس على المنبر فقال ان عبدا خيره الله تبارك وتعالى بين ان يؤتيه من زهرة الدنيا ما شاء وبين
ما عنده فاختار ما عنده فبكى ابو بكر فقال فديناك بآبائنا وامهاتنا فعجبنا له وقال الناس
انظروا الى هذا الشيخ يخبر رسول الله صلى الله عليه وسلم عن عبد خيره الله بين ان يؤتيه من زهرة
الدنيا وبين ما عنده وهو يقول فديناك بآبائنا وامهاتنا وكان رسول الله صلى الله عليه وسلم
هو المخير وكان ابو بكر هو اعلمنا به وقال رسول الله صلى الله عليه وسلم ان من آمن بالله علي
في صحبته وماله ابا بكر ولو كنت متخذا خليلا من امتي لاتخذت ابا بكر الا خلة الاسلام لا يبقين
في المسجد خوخة الا خوخة ابي بكر حدثني يحيى بن بكير قال نا الليث عن عقيل قال ابن شهاب فاخبرني عروة
بن الزبير ان عائشة زوج النبي صلى الله عليه وسلم طرفي النهار بكرة وعشيا فلما ابتلي المسلمون خرج
ابو بكر مهاجرا نحو ارض الحبشة حتى اذا بلغ برك الغماد لقيه ابن الدغنة وهو سيد القارة فقال
اين تريد يا ابا بكر فقال ابو بكر اخرجني قومي فاريد ان اسيح في الارض واعبد ربي فقال ابن الدغنة

فقال مثلك يا ابا بكر لا يخرج ولا يخرج انت تكسب المعدوم وتصل الرحم وتحمل الكل وتقري الضيف و
تعين على نوائب الحق فانا لك جار ارجع وعبد ربك ببلدك فرجع وارتحل معه ابن الدغنة فطاف ابن
الدغنة عشية في اشراف قريش فقال لهم ان ابا بكر لا يخرج مثله ولا يخرج اتخرجون رجلا يكسب المعدوم
ويصل الرحم ويحمل الكل ويقري الضيف ويعين على نوائب الحق فلم يكذب قريش بجوار ابن الدغنة
وقالوا لابن الدغنة مر ابا بكر فليعبد ربه في داره فليصل فيها وليقرأ ما شاء ولا يؤذينا بذلك ولا
يستعلن به فانا نخشى ان يفتن نساءنا وابناءنا فقال ذلك ابن الدغنة لابي بكر فلبث ابو بكر بذلك
يعبد ربه في داره ولا يستعلن بصلاة ولا يقرأ في غير داره ثم بدا لابي بكر فابتنى مسجدا بفناء داره
وكان يصلي فيه ويقرأ القرآن فتقذف عليه نساء المشركين وابناؤهم يعجبون منه وينظرون اليه وكان
ابو بكر رجلا بكاء لا يملك عينيه اذا قرأ القرآن وافزع ذلك اشراف قريش من المشركين فارسلوا
الى ابن الدغنة فقدم عليهم فقالوا انا كنا اجرنا ابا بكر بجوارك على ان يعبد ربه في داره فقد جاوز
ذلك فابتنى مسجدا بفناء داره فاعلن بالصلاة والقراءة فيه وانا قد خشينا ان يفتن نساءنا وابناءنا
فانه فان احب ان يقتصر على ان يعبد ربه في داره فعل وان ابى الا ان يعلن بذلك فسله ان يرد اليك ذمتك
فانا قد كرهنا ان نخفرك ولسنا مقرين لابي بكر الاستعلان قالت عائشة فاتى ابن الدغنة الى ابي
بكر فقال قد علمت الذي عاقدت لك عليه فاما ان تقتصر على ذلك واما ان ترجع الى ذمتي
فاني لا احب ان تسمع العرب اني اخفرت في رجل عقدت له فقال ابو بكر فاني ارد اليك جوارك وارضى
بجوار الله والنبي صلى الله عليه وسلم يومئذ بمكة فقال النبي صلى الله عليه وسلم للمسلمين اني
رأيت دار هجرتكم ذات نخل بين لابتين وهما الحرتان فهاجر من هاجر قبل المدينة ورجع عامة من كان
هاجر بارض الحبشة الى المدينة وتجهز ابو بكر قبل المدينة فقال له رسول الله صلى الله عليه وسلم على
رسلك فاني ارجو ان يؤذن لي فقال ابو بكر وهل ترجو ذلك بابي انت قال نعم فحبس ابو بكر نفسه
على رسول الله صلى الله عليه وسلم ليصحبه وعلف راحلتين كانتا عنده ورق السمر وهو الخبط
اربعة اشهر قال ابن شهاب قال عروة قالت عائشة فبينما نحن يوما جلوس في بيت ابي بكر في نحر

الظهيرة قال قائل لابي بكر هذا رسول الله صلى الله عليه وسلم متقنعا في ساعة لم يكن يأتينا فيها
فقال ابو بكر فداء له ابي واي والله ما جاء به في هذه الساعة الا امر قال فجاء رسول الله صلى
الله عليه وسلم فاستاذن فاذن له فدخل فقال النبي صلى الله عليه وسلم لابي بكر اخرج من عندك
فقال ابو بكر انما هم اهلك بابي انت يا رسول الله قال رسول الله صلى الله عليه وسلم نعم قال ابو بكر
فخذ بابي انت يا رسول الله احدى راحلتي هاتين قال رسول الله صلى الله عليه وسلم بالثمن
قال عائشة فجهزناهما احث الجهاز وضعنا لهما سفرة في جراب فقطعت اسماء بنت ابي بكر
قطعة من نطاقها فربطت على فم الجراب فلذلك سميت ذات النطاقين قالت ثم لحق رسول الله صلى
الله عليه وسلم وابو بكر بغار في جبل ثور فكمنا فيه ثلث ليال يبيت عندهما عبد الله بن ابي بكر وهو
غلام شاب ثقف لقن فيدلج من عندهما بسحر فيصبح مع قريش بمكة كبائت فلا يسمع امرا يكتادان به
الا وعاه حتى يأتيهما بخبر ذلك حين يختلط الظلام ويرعى عليهما عامر بن فهيرة مولى ابي بكر منحة
من غنم فيريحها عليهما حين يذهب ساعة من العشاء فيبيتان في رسل وهو لبن منحتهما ورضيفهما
حتى ينعق بهما عامر بن فهيرة بغلس يفعل ذلك في كل ليلة من تلك الليالي الثلث واستاجر رسول
الله صلى الله عليه وسلم وابو بكر رضي الله عنه من بني الديل وهو من بني عبد عدي هاديا خريتا
والخريت بالهداية قد غمس حلفا في العاص بن وائل السهمي وهو على دين كفار قريش فامناه فدفعا
اليه راحلتيهما وواعداه غار ثور بعد ثلث ليال فاتاه براحلتيهما صبح ثلث وانطلق معهما عامر بن
فهيرة والديل فاخذ بهم طريق الساحل قال ابن شهاب فاخبرني عبد الرحمن بن مالك المدلجي وهو ابن
سراقة بن جعشم ان اباه اخبره انه سمع سراقة بن جعشم يقول جاءنا رسل كفار قريش يجعلون في رسول
الله صلى الله عليه وسلم وابي بكر دية كل واحد منهما لمن قتله او اسره فبينما انا جالس في مجلس قومي
بني مدلج اقبل رجل منهم حتى قام علينا ونحن جلوس فقال يا سراقة اني قد رايت آنفا اسودة بالساحل
اراها محمدا واصحابه قال سراقة فعرفت انهم هم فقلت له انهم ليسوا بهم ولكنك رايت فلانا وفلانا
انطلقوا بأعيننا ثم لبثت في المجلس ساعة ثم قمت فدخلت فامرت جاريتي ان تخرج بفرسي وهي من ورا

اكمة

اكمة فتحبسها علي واخذت رمحي فخرجت به من ظهر البيت فخططت برجه الارض وخفضت عاليه
حتى اتيت فرسي فركبتها فرفعتها ترفل بي حتى دنوت منهم وعثرت بي فرسي فخررت عنها فقمت
فاهويت يدي الى كنانتي فاستخرجت منها الازلام فاستقسمت بها اضرهم ام لا فخرج الذي اكره فركبت
فرسي وعصيت الازلام تقرب بي حتى اذا سمعت قراءة رسول الله صلى الله عليه وسلم وهو لا يلتفت
وابو بكر يكثر الالتفات ساخت يدا فرسي في الارض حتى بلغتا الركبتين فخررت عنها ثم زجرتها
فنهضت فلم تكد تخرج يديها فلما استوت قائمة اذا لاثر يديها غبار ساطع في السماء مثل الدخان
فاستقسمت بالازلام فخرج الذي اكره فناديتهم بالامان فوقفوا فركبت فرسي حتى جئتهم ووقع
في نفسي حين لقيت ما لقيت من الحبس عنهم ان سيظهر امر رسول الله صلى الله عليه وسلم فقلت له ان قومك
قد جعلوا فيك الدية واخبرتهم اخباركم ما يريد الناس وعرضت عليهم الزاد والمتاع فلم يرزأني منه
شيئا ولا سألاني الا ان قال اخف عنا فسألته ان يكتب لي كتابا امن فامر عامر بن فهيرة فكتب في رقعة
من ادم ثم مضى رسول الله صلى الله عليه وسلم قال ابن شهاب فاخبرني عروة ابن الزبير ان رسول الله
صلى الله عليه وسلم وابا بكر شاب بياض ومع المسلمين بالمدينة يخرج رسول الله صلى الله عليه
وسلم من مكة فكانوا يغدون كل غداة الى الغداة فينتظرونه حتى يردهم حر الظهيرة فانقلبوا
يوما بعدما اطالوا انتظارهم فلما اووا الى بيوتهم اوفى رجل من يهود على اطم من اطامهم لامر ينظر
اليه فبصر رسول الله صلى الله عليه وسلم واصحابه بيضين يزول بهم السراب فلم يملك اليهودي
ان قال يا على صوته يا معشر العرب هذا جدكم الذي تنتظرون فثار المسلمون الى السلاح فتلقوا
رسول الله صلى الله عليه وسلم بظهر الحرة فعدل بهم ذات اليمين حتى نزل بهم في بني عمرو بن عوف وذلك
يوم الاثنين من شهر ربيع الاول فقام ابو بكر للناس وجلس رسول الله صلى الله عليه وسلم صامتا
فطفق من الانصار ممن لم ير رسول الله صلى الله عليه وسلم يحيي ابا بكر حتى اصابت الشمس رسول الله
صلى الله عليه وسلم فاقبل ابو بكر حتى ظلل عليه برداءه فعرف الناس رسول الله صلى الله عليه وسلم
فاقبل ابو بكر عند ذلك فلبث رسول الله صلى الله عليه وسلم في بني عمرو بن عوف بضع عشرة ليلة واس

المسجد الذي اسس على التقوى وصلى فيه رسول الله صلى الله عليه وسلم ثم ركب راحلته فسار يمشي
ومعه الناس حتى بركت عند مسجد الرسول صلى الله عليه وسلم بالمدينة وهو يصلي فيه يومئذ رجال من
المسلمين وكان مربدا للتمر لسهيل وسهل غلامين يتيمين في حجر سعد بن زرارة فقال رسول الله
صلى الله عليه وسلم حين بركت به راحلته هذا ان شاء الله تعالى المنزل ثم دعا رسول الله
صلى الله عليه وسلم الغلامين فساومهما بالمربد ليتخذه مسجدا فقالا بل نهبه لك يا رسول الله
فابى رسول الله صلى الله عليه وسلم ان يقبله منهما هبة حتى ابتاعه منهما ثم بناه مسجدا وطفق
رسول الله صلى الله عليه وسلم ينقل معهم اللبن في بنيانه ويقول وهو ينقل اللبن هذا الحمال لا هم
خير هذا ابر ربنا واطهر ويقول اللهم ان الاجر الاخرة فارحم الانصار والمهاجرة فتمثل بشعر
رجل من المسلمين لم يسم لنا قال ابن شهاب ولم يبلغنا في الاحاديث ان رسول الله صلى الله عليه وسلم
تمثل ببيت شعر تام غير هذه الابيات حدثني عبد الله بن ابي شيبة قال انا ابو اسامة قال انا هشام
عن ابيه وفاطمة عن اسماء قالت صنعت سفرة للنبي صلى الله عليه وسلم وابي بكر حين ارادا
المدينة فقلت لابي ما اجد شيئا اربطه الا نطاقي قال فشقيه ففعلت فسميت ذات النطاقين
وقال ابن عباس اسماء ذات النطاق حدثنا محمد بن بشار قال انا غندر قال انا شعبة عن ابي اسحق
سمعت البراء قال لما اقبل النبي صلى الله عليه وسلم الى المدينة تبعه سراقة بن مالك بن جعشم فدعا
عليه النبي صلى الله عليه وسلم فساخت به فرسه قال ادع الله لي ولا اضرك فدعا له فانفلتت
رسول الله صلى الله عليه وسلم فرجع فقال ابو بكر الصديق فاخرجت فرجعت فجلست فيه
كثبة من لبن فاتيته فترب حتى رضيت نازكريا ابن يحيى عن ابي اسامة عن هشام بن عروة عن ابيه
عن اسماء انها حملت بعبد الله بن الزبير قالت فخرجت وانا متم فاتيت المدينة فنزلت بقبا فولدته
فاتيت به النبي صلى الله عليه وسلم فوضعته في حجره ثم دعا بتمرة فمضغها ثم تفل في فيه فكان اول
شيء دخل جوفه ريق رسول الله صلى الله عليه وسلم ثم حنكه بتمرة ثم دعا له وبرك عليه وكان اول
مولود ولد في الاسلام تابعه خالد بن مخلد عن علي بن مسهر عن هشام بن عروة عن ابيه عن عائشة قالت

اول

اول مولود ولد في الاسلام عبد الله بن الزبير اتوا به النبي صلى الله عليه وسلم تمرة فلاكها ثم دخلها
في فيه فاول ما دخل بطنه ريق رسول الله صلى الله عليه وسلم ثنا محمد ثنا عبد الصمد قال حدثني ابي
قال انا عبد العزيز بن صهيب قال انا انس بن مالك قال اقبل نبي الله صلى الله عليه وسلم الى المدينة
وهو مردف ابا بكر وابو بكر شيخ يعرف والنبي صلى الله عليه وسلم شاب لا يعرف قال فيلقى الرجل ابا بكر
فيقول يا ابا بكر من هذا الرجل الذي بين يديك فيقول هذا هذا الرجل يهدي السبيل قال
فيحسبه الحاسب انه انما يعني الطريق وانما يعني سبيل الخير فالتفت ابو بكر فاذا هو بفارس
قد لحقهم فقال يا رسول الله هذا فارس قد لحقنا فالتفت نبي الله صلى الله عليه وسلم فقال اللهم
اصرعه فصرعه فرسه ثم قامت تحمحم فقال يا نبي الله ومرني بما شئت قال فقف مكانك لا تتركن
احدا يلحقنا قال وكان اول النهار جاهدا على نبي الله صلى الله عليه وسلم وكان اخر النهار
يحرسه فنزل رسول الله صلى الله عليه وسلم جانب الحرة ثم بعث الى الانصار فجاؤا الى نبي الله صلى الله
عليه وسلم وابو بكر فسلموا عليهما وقالوا اركبا آمنين مطاعين فركب نبي الله صلى الله عليه وسلم
وابو بكر وحفوا دونهما بالسلاح فقيل في المدينة جاء نبي الله جاء نبي الله فاشرفوا ينظرون
ويقولون جاء نبي الله فاقبل يسير حتى نزل جانب دار ابي ايوب وانه ليحدث اهله اذا سمع عبد
الله بن سلام وهو في نخل لاهله يخترف لهم فعجل ان يضع الذي يخترف لهم فيها فجاء وهي معه فسمع
من نبي الله صلى الله عليه وسلم ثم رجع الى اهله قال نبي الله صلى الله عليه وسلم اي بيوت اهلنا اقرب
فقال ابو ايوب انا يا نبي الله هذا داري وهذا بابي قال فانطلق فهيئ لنا مقيلا قال قوما على
بركة الله فلما جاء نبي الله صلى الله عليه وسلم جاء عبد الله بن سلام فقال اشهد انك رسول الله وانك
جئت بحق وقد علمت يهود اني سيدهم واعلمهم وابن اعلمهم فادعهم فسلهم عني قبل فانهم ان
يعلموا اني قد اسلمت قالوا في ما ليس في فارسل نبي الله صلى الله عليه وسلم فدخلوا عليه فقال لهم
رسول الله صلى الله عليه وسلم يا معشر اليهود ويلكم اتقوا الله اتقوا الله فوالله الذي لا اله الا
هو انكم لتعلمون اني رسول الله حقا واني جئتكم بحق فاسلموا قالوا ما نعلم قالوا للنبي صلى الله عليه

وسلم فالهاثلاث مرات فقال فاي رجل فيكم عبد الله بن سلام قالوا اذان سيدنا وابن سيدنا
وابن سيدنا واعلمنا وابن اعلمنا قال افرايتم ان اسلم قالوا حاشى لله ما كان ليسلم قال افرايتم
ان اسلم قالوا حاشى لله ما كان ليسلم قال يا ابن سلام اخرج عليهم فخرج فقالوا يا معشر اليهود
اتقوا الله فوالله الذي لا اله الا هو انكم لتعلمون انه رسول الله وانه جاء بالحق فقالوا كذبت
فاخرجهم رسول الله صلى الله عليه وسلم حدثني ابراهيم بن موسى قال انا هشام عن ابن جريج اخبرني
عبيد الله بن عمر عن نافع عن عمر بن الخطاب رضي الله عنه قال كان فرض للمهاجرين الاولين
اربعة الاف في اربعة وفرض لابن عمر ثلاثة الاف وخمسمائة فقيل هو له من المهاجرين فلم
نقصه من اربعة الاف فقال انما هاجر به ابواه يقول ليس هو كمن هاجر بنفسه ثنا محمد بن كثير
قال انا سفيان عن الاعمش عن ابي وائل عن ابي جباب قال هاجرنا مع رسول الله صلى الله عليه وسلم
ح وثنا مسدد قال يحيى عن الاعمش سمعت شقيق بن سلمة قال انا جباب قال هاجرنا مع رسول الله
صلى الله عليه وسلم نبتغي وجه الله عز وجل ووجب اجرنا على الله فمنا من مضى لم ياكل من اجره شيئا
منهم مصعب بن عمير قتل يوم احد فلم يترك شيئا كفنه فيه الا نمرة كنا اذا غطينا بها راسه
خرجت رجلاه واذا غطينا رجليه خرج راسه فامرنا رسول الله صلى الله عليه وسلم ان
نغطي راسه بها ونجعل على رجليه من اذخر ومنا من اينعت له ثمرته فهو يهدبها ثنا يحيى بن بشر
قال انا روح قال انا عوف عن معاوية قرة حدثني ابو بردة بن ابي موسى الاشعري قال لي عبد الله
بن عمر هل بدري ما قال ابي لا ابيك قال فان ابي قال لا ابيك يا ابا موسى هل يسرك اسلامنا
مع رسول الله صلى الله عليه وسلم وهجرتنا معه وجهادنا معه وعملنا كله معه يرد لنا وان كل
عمل عملناه بعده نجونا منه كفافا راسا براس فقال ابي لا والله قد جاهدنا بعد رسول الله صلى
الله عليه وسلم وصلينا وصمنا وعملنا خيرا كثيرا واسلم على ايدينا بشر كثير وانا لنرجو ذلك
فقال ابي لكني انا والذي نفس عمر بيده لوددت ان ذلك يرد لنا وان كل شيء عملنا بعده نجونا منه كفافا
راسا براس فقلت انا ابان والله خير من ابي حدثني محمد بن صباح او بلغني عنه قال انا اسمعيل عن

عاصم عن ابي عثمان سمعت ابن عمر اذا قيل له هاجر قبل ابيه يغضب قال فقدمت المدينة انا وعمر
وعلي رسول الله صلى الله عليه وسلم فوجدناه قائلا فرجعنا الى المنزل فارسلني عمر فقال اذهب
فانظر استيقظ فائتيه فدخلت عليه فبايعته ثم انطلقت الى عمر فاخبرته انه قد
استيقظ فانطلقنا اليه نهرول حتى دخل عليه فبايعه ثم بايعته حدثني احمد
بن عثمان قال انا بشر بن مسلمة قال انا ابراهيم بن يوسف عن ابيه عن ابي اسحق قال سمعت البراء
يحدث قال اتباع ابو بكر من عازب رحلا فحملته معه قال فسأله عازب عن مسير رسول الله
صلى الله عليه وسلم قال اخر علينا بالرصد فجئنا الليلة فاحيينا ليلتنا ويومنا حتى قام
قائما الظهيرة ثم رفعت لنا صخرة فاتيناه وظل لها شيء من ظل قال فرفعت لرسول الله صلى
الله عليه وسلم فروة مني ثم اضطجع عليها النبي صلى الله عليه وسلم فانطلقت افقص ما حوله فاذا
انا براعي قد اقبل في غنيمة يريد من الصخرة مثل الذي اردنا فسألته لمن انت يا غلام فقال لان
لفلان فقلت له هل في غنمك من لبن قال نعم قلت له هل انت حالب قال نعم واخذ شاة من غنمه فقلت
له انفض الضرع قال فحلب كثبة من لبن ومعي اداوة من ماء عليها فوهة قدرويتها لرسول الله صلى
الله عليه وسلم فصببت على اللبن حتى برد اسفله ثم اتيت النبي صلى الله عليه وسلم فقلت اشرب
يا رسول الله قال فشرب رسول الله صلى الله عليه وسلم حتى رضيت ثم ارتحلنا والطلب في اثرنا قال
البراء فدخلت مع ابي بكر على اهله فاذا عائشة ابنته مضجعة قد اصابتها حمى فرايت ابا بكر
يقبل خدها وقال كيف انت يا بنية ثنا سليمان بن عبد الرحمن قال انا محمد بن حمير قال انا ابراهيم
بن ابي عبلة ان عتبة بن وشاح حدثه عن انس خادم النبي صلى الله عليه وسلم قال قدم النبي صلى
الله عليه وسلم وليس في اصحابه احمد غير ابي بكر فعلتها بالسناد والكتم وقال دحيم ثنا الوليد
قال انا الاوزاعي حدثني ابو عبيد عن عتبة بن وشاح حدثني انس بن مالك قال قدم النبي صلى
الله عليه وسلم المدينة وكان اسن اصحابه ابو بكر فعلتها بالسناد والكتم حتى فني لونها ثنا ابن
قال انا ابن وهب عن يونس عن ابن شهاب عن عروة عن عائشة ان ابا بكر تزوج امراة من كلب

بقال لما امر بكر فلما هاجر ابو بكر طلبها وتزوجها ابن عمها هذا الساعر الذي قال هذه القبة
رى كفار قريش ماذا بالقليب قليب بدر المشتري بزين بالشام وما دار القليب قليب بدر من
القينات والشرب الكرام تحيينا بالسلامة ام بكر هل لي بعد قومي من سلام حدثنا الرسول
بان سيحيى وكيف حياة اصداء وهام ثنا موسى بن اسمعيل قال ثنا همام عن ثابت عن انس عن
ابي بكر قال كنت مع النبي صلى الله عليه وسلم في الغار فرفعت رأسي فاذا انا باقدام القوم فقلت
يا نبي الله لو ان بعضهم طأطأ بصره رآنا قال اسكت يا ابا بكر اثنان الله ثالثهما ثنا علي
بن عبد الله قال ثنا الوليد بن مسلم قال الاوزاعي وقال محمد بن يوسف ثنا الاوزاعي حدثني الزهري
حدثني عطاء بن يزيد الليثي حدثني ابو سعيد قال جاء اعرابي الى النبي صلى الله عليه وسلم فسأله
عن الهجرة فقال ويحك ان الهجرة شأنها شديد فهل لك من ابل قال نعم قال فتعطي صدقتها قال نعم
قال فهل تمنح منها قال نعم قال فتحلبها يوم وردها قال نعم قال فاعمل من وراء البحار فان الله
لن يترك من عملك شيئا باب مقدم النبي صلى الله عليه وسلم واصحابه المدينة ثنا ابو
الوليد قال ثنا شعبة قال اخبرنا ابو اسحق مع البراء قال اول من قدم علينا مصعب بن عمير وابن
ام مكتوم ثم قدم علينا عمار بن ياسر وبلال وحدثني محمد بن بشار قال ثنا غندر قال ثنا شعبة عن
ابي اسحق قال سمعت البراء بن عازب قال اول من قدم علينا عمار بن ياسر ومصعب بن عمير وابن
ام مكتوم وكانوا يقرئون الناس فقدم بلال وسعد وعمار بن ياسر ثم قدم عمر بن الخطاب في عشرين
من اصحاب النبي صلى الله عليه وسلم ثم قدم النبي صلى الله عليه وسلم وما رأيت اهل المدينة فرحوا
بشيء فرحهم برسول الله صلى الله عليه وسلم لما قدم حتى جعل الاماء يقلن قد قدم رسول الله صلى
الله عليه وسلم فما قدم حتى قرأت سبح اسم ربك الاعلى في سور من المفصل ثنا محمد بن يوسف
انا ملك عن هشام بن عروة عن ابيه عن عائشة قالت لما قدم رسول الله صلى الله عليه وسلم
المدينة وعك ابو بكر وبلال قالت فدخلت عليهما فقلت يا ابت كيف تجدك ويا بلال كيف تجد
فكان ابو بكر اذا اخذته الحمى يقول كل امرئ مصبح في اهله والموت ادنى من شراك نعله وكان بلال

اذا اقلع

اذا اقلع عنه الحمى يرفع عقيرته ويقول الا ليت شعري هل ابيتن ليلة بواد وحولي اذخر وجليل
وهل اردن يوما مياه مجنة وهل يبدون لي شامة وطفيل قالت عائشة فجئت
رسول الله صلى الله عليه وسلم فاخبرته فقال اللهم حبب الينا المدينة كحبنا مكة او اشد
وصححها وبارك لنا في صاعها ومدها وانقل حماها فاجعلها بالجحفة حدثني عبد الله
بن محمد قال ثنا هشام انا معمر عن الزهري قال حدثني عروة بن الزبير ان عبيد الله بن عدي اخبره
انه دخل على عثمان ح بن الخيار اخبرنا علي عثمان فتشهد قال اما بعد فان الله عز وجل
بعث محمدا بالحق وكنت ممن استجاب لله ولرسوله وآمن بما بعث به محمد صلى الله عليه وسلم
ثم هاجرت هجرتين وكنت صهر رسول الله صلى الله عليه وسلم وبايعته فوالله ما عصيته ولا
غششته حتى توفاه الله عز وجل ثنا بعد اسحق الكلبي ثنا الزهري مثله ثنا يحيى بن سليمان قال اخبرني
ابن وهب ثنا مالك واخبرني يونس عن ابن شهاب قال اخبرني عبيد الله بن عبد الله ان عبد الله
بن عباس اخبره ان عبد الرحمن بن عوف رجع الى اهله وهو بمنى في آخر حجة عمر فوجدني فقال
عبد الرحمن فقلت يا امير المؤمنين ابى الموسم يجمع رعاع الناس ونزعاعهم واني ارى ان تمهل حتى
تقدم المدينة فانها دار الهجرة والسنة والسلامة وتخلص لاهل الفقه واشراف الناس
وذوي رأيهم وقال عمر لاقوم من في اول مقام قمته بالمدينة ثنا يحيى بن اسمعيل قال ثنا ابراهيم بن
سعد قال ثنا ابن شهاب عن خارجة بن زيد بن ثابت ان ام العلاء امرأة من نساءهم بايعت النبي
صلى الله عليه وسلم اخبرته ان عثمان بن مظعون طار لهم في السكنى حين قرعت الانصار على سكنى
المهاجرين قالت ام العلاء فاشتكى عثمان عندنا فمرضته حتى توفي فجعلناه في ثوابه فدخل
علينا النبي صلى الله عليه وسلم فقلت رحمة الله عليك ابا السائب شهادتي عليك لقد اكرمك
الله فقال النبي صلى الله عليه وسلم وما يدريك ان الله اكرمه قالت قلت لا ادري بابي وامي انت
يا رسول الله فمن قال اما هو فقد جاءه والله اني لارجو له الخير وما ادري وانا رسول الله
ما يفعل به قالت فوالله لا ازكي احدا بعده قالت فاحزنني ذلك فنمت فاريت لعثمان عينا تجري فجئت

رسول الله صلى الله عليه وسلم فاخبرته فقال ذلك عمله حدثني عبيد الله ابن سعيد قال انا ابو اسامة
عن هشام عن ابيه عن عائشة قالت كان يوم بعاث يوما قدمه الله عز وجل لرسوله فقدم رسول الله
صلى الله عليه وسلم المدينة وقد افترق ملاؤهم وقتلت سراتهم في دخولهم في الاسلام حدثني محمد بن
المثنى قال حدثني غندر قال انا شعبة عن هشام عن ابيه عن عائشة ان ابا بكر رضي الله عنه دخل عليها
والنبي صلى الله عليه وسلم عندها يوم فطر او اضحى وعندها قينتان تغنيان بما تقاولت الانصار
يوم بعاث فقال ابو بكر مزمار الشيطان مرتين فقال النبي صلى الله عليه وسلم دعهما يا ابا بكر ان لكل قوم
عيدا وان عيدنا هذا اليوم ثنا مسدد قال انا عبد الوارث ح وحدثنا اسحق بن منصور قال انا عبد
الصمد سمعت ابي يحدث قال انا ابو التياح يزيد بن حميد الضبعي قال حدثنا انس بن مالك قال لما قدم رسول
الله صلى الله عليه وسلم المدينة نزل في علو المدينة في حي يقال لهم بنو عمرو بن عوف قال فاقام فيهم اربع
عشرة ليلة ثم ارسل الى ملا بني النجار قال فجاؤا متقلدين سيوفهم وكاني انظر الى رسول الله صلى الله
عليه وسلم على راحلته وابو بكر ردفه وملا بني النجار حتى القى بفنا ابي ايوب قال وكان يصلي حيث
ادركته الصلوة ويصلي في مرابض الغنم قال ثم انه امر ببناء المسجد فارسل الى ملا بني النجار فجاؤا
فقال يا بني النجار ثامنوني حائطكم هذا فقالوا لا والله لا نطلب ثمنه الا الى الله تبارك وتعالى قال
فكان فيه ما اقول لكم كانت فيه قبور المشركين وكانت فيه خرب وكان فيه نخل فامر رسول الله صلى
الله عليه وسلم بقبور المشركين فنبشت وبالخرب فسويت وبالنخل فقطع قال فصفوا النخل قبلة المسجد
قال وجعلوا عضادتيه حجارة قال فجعلوا يرتجزون وهم يعملون ذلك الصخر وهم يرتجزون ورسول الله صلى الله عليه
وسلم معهم يقولون اللهم انه لا خير الا خير الاخرة فانصر الانصار والمهاجرة **باب**
اقامة المهاجرة بمكة بعد قضاء نسكه حدثني ابراهيم بن الحمزة قال انا حاتم عن عبد الرحمن بن حميد
الزهري قال سمعت عمرو بن عبد العزيز سال السائب ابن اخت النمر ما سمعت في سكنى مكة قال سمعت العلا
ابن الحضرمي قال رسول الله صلى الله عليه وسلم ثلث للمهاجر بعد الصدر **باب** التاريخ من اين
ارخوا ثنا عبد الله بن صالح قال انا عبد العزيز عن ابيه عن سهل بن سعد الساعدي قال ما عدوا من مبعث النبي

صلى الله

صلى الله عليه وسلم ولا من وفاته ما عدوا الا من مقدمه المدينة ثنا مسدد قال انا يزيد بن زريع
قال انا معمر عن الزهري عن عروة عن عائشة قالت فرضت الصلوة ركعتين ثم هاجر النبي صلى
الله عليه وسلم وفرضت اربعا وتركت صلوة السفر على الاول تابعه عبد الرزاق عن معمر **باب**
قول النبي صلى الله عليه وسلم اللهم امض لاصحابي هجرتهم ورثيه لمن مات بمكة ثنا يحيى بن قزعة
قال انا ابراهيم عن الزهري عن عامر بن سعد بن مالك عن ابيه قال عادني النبي صلى الله عليه وسلم
عام حجة الوداع من وجع اشفيت منه على الموت فقلت يا رسول الله بلغ بي من الوجع ما ترى
وانا ذو مال ولا يرثني الا ابنة لي واحدة افاتصدق بثلثي مالي قال لا قال فتصدق بشطره
قال الثلث يا سعد والثلث كثير انك ان تذر ورثتك اغنياء خير من ان تذرهم عالة يتكففون
الناس ولست تنفق نفقة تبتغي بها وجه الله عز وجل الا اجرت بها حتى اللقمة تجعلها
في امرأتك قلت يا رسول الله اخلف بعد اصحابي قال انك لن تخلف فتعمل عملا تبتغي به وجه الله
عز وجل الا ازددت درجة ورفعة ولعلك تخلف حتى ينتفع بك اقوام ويضر بك آخرون
اللهم امض لاصحابي هجرتهم ولا تردهم على اعقابهم لكن البائس سعد بن خولة يرثي له رسول الله
صلى الله عليه وسلم ان توفي بمكة وقال احمد بن يونس وموسى عن ابراهيم ان تذرهم تتكففون **باب**
كيف اخى صلى الله عليه وسلم بين اصحابه وقال عبد الرحمن بن عوف اخى النبي صلى الله عليه وسلم
بيني وبين سعد بن الربيع لما قدمنا المدينة وقال ابو جحيفة اخى النبي صلى الله عليه وسلم بين سلمان
وابي الدرداء ثنا محمد بن يوسف قال انا سفيان عن حميد عن انس قال قدم عبد الرحمن بن عوف المدينة
واخى النبي صلى الله عليه وسلم بينه وبين سعد بن الربيع الانصاري فعرض عليه ان يناصفه اهله
وماله فقال عبد الرحمن بارك الله لك في اهلك ومالك دلني على السوق فربح شيئا من
اقط وسمن فراى النبي صلى الله عليه وسلم بعد ايام عليه وضر من صفرة فقال النبي صلى الله عليه
وسلم مهيم يا عبد الرحمن قال يا رسول الله امرأة تزوجت من الانصار قال فما سقت فيها قال
وزن نواة من ذهب فقال النبي صلى الله عليه وسلم اولم ولو بشاة **باب** حدثني حامد بن

عمر عن بشر بن المفضل نا حميد عن انس ان عبد الله بن سلام بلغه مقدم النبي صلى الله عليه وسلم المدينة
فاتاه يسأله عن اشياء فقال اني سائلك عن ثلث لا يعلمهن الا نبي ما اول اشراط الساعة وما اول
طعام يأكله اهل الجنة وما بال الولد ينزع الى ابيه او الى امه قال اخبرني بهن آنفا قال ابن
سلام ذاك عدو اليهود من الملائكة قال اما اول اشراط الساعة فنار تحشر هم من المشرق الى
المغرب وما اول طعام يأكله اهل الجنة فزيادة كبد الحوت واما الولد فاذا سبق ماء الرجل ماء
المرأة نزع الولد واذا سبق ماء المرأة ماء الرجل نزعت الولد قال اشهد ان لا اله الا الله وانك
رسول الله قال يا رسول الله ان اليهود قوم بهت فسلهم عني قبل ان يعلموا اسلامي فجاءت اليهود
فقال اي رجل فيكم عبد الله قالوا خيرنا وابن خيرنا وافضلنا وابن افضلنا فقال النبي صلى
الله عليه وسلم ارأيتم ان اسلم عبد الله بن سلام قال اعاذه الله من ذلك فاعاد عليهم فقالوا
مثل ذلك فخرج اليهم عبد الله فقال اشهد ان لا اله الا الله وان محمدا رسول الله قالوا شرنا وابن
شرنا وبنقصوه قال هذا كنت اخاف يا رسول الله صلى الله عليه وسلم ثنا علي بن عبد الله قال انا سفين
عن عمرو سمع ابا المنهال عبد الرحمن بن مطعم قال باع شريك له دراهم في السوق نسيئة فقال
سبحان الله ايصلح هذا فقال سبحان الله ولقد بعتها في السوق فما عليّ احد فسألت البراء بن عازب
فقال قدم النبي صلى الله عليه وسلم ونحن نتبايع هذا البيع فقال ما كان يدا بيد فليس به بأس وما كان
نسيئة فلا يصلح والق زيد بن ارقم فسله فانه كان اعظمنا تجارة فسألت زيدا بن ارقم فقال
مثله وقال سفين مرة فقال قدم علينا النبي صلى الله عليه وسلم ونتبايع وقال نسيئة والى الموسم الحج

باب اتيان اليهود النبي صلى الله عليه وسلم حين قدم المدينة هادوا صاروا يهودا واما
قوله هدنا تبنا هائدنا تائبنا ثنا مسلم بن ابراهيم قال انا قرة عن محمد عن ابي هريرة عن النبي صلى الله عليه
وسلم قال لو آمن بي عشرة من اليهود معبين لآمن بي اليهود ثنا احمد او محمد بن عبيد الله الغداني
قال نا حماد بن اسامة انا ابو عميس عن قيس بن مسلم عن طارق بن شهاب عن ابي موسى قال دخل النبي صلى الله
عليه وسلم المدينة واذا ناس من اليهود يعظمون عاشوراء ويصومونه فقال النبي صلى الله عليه وسلم

نحن

نحن احق بصومه منكم فأمر النبي صلى الله عليه وسلم بصومه حدثني زياد بن ايوب قال انا هشام قال انا ابو بشر
عن سعيد بن جبير عن ابن عباس قال لما قدم النبي صلى الله عليه وسلم المدينة وجد اليهود يصومون
عاشوراء فسئلوا عن ذلك فقالوا هو اليوم الذي اظهر الله فيه موسى وبني اسرائيل على فرعون
ونحن نصومه تعظيما له فقال رسول الله صلى الله عليه وسلم نحن اولى بموسى منكم ثم امر بصومه ثنا
عبدان قال انا عبد الله عن يونس عن الزهري اخبرني عبيد الله بن عبد الله بن عتبة
عن ابن عباس ان النبي صلى الله عليه وسلم كان يسدل شعره وكان المشركون يفرقون رؤوسهم
وكان اهل الكتاب فيما لم يؤمر فيه بشيء ثم فرق النبي صلى الله عليه وسلم راسه ثنا زياد بن ايوب
قال حدثنا هشيم قال انا ابو بشر عن سعيد بن جبير عن ابن عباس قال رأيتهم اهل الكتاب جزوه
اجزاء فآمنوا ببعضه وكفروا ببعضه

باب اسلام سلمان الفارسي رضي الله عنه

حدثني الحسن بن عمر بن شقيق قال انا معمر قال انا عثمان عن سلمان الفارسي انه تداول بضعة
عشر من رب الى رب ثنا محمد بن يوسف قال انا سفين عن عوف عن ابي عثمان قال سمعت سلمان يقول
انا من رامهرمز حدثني الحسن بن مدرك قال نا يحيى بن حماد قال انا ابو عوانة عن عاصم الاحول
عن ابي عثمان عن سلمان قال فترة بين عيسى ومحمد صلى الله عليه وسلم فدونه الفراغ

من نسا خته هذا الكتاب البخاري في التاريخ الثاني من
شهر ذي الحجة سنه ١٠٧١ اللهم اغفر لكاتبه
جلال الدين حسن بن ولي بن عجب
بن جلال
تم
م
م